



แผนพัฒนาท้องถิ่นสี่ปี (พ.ศ.๒๕๖๑-๒๕๖๔)
เทศบาลเมืองแม่ฮ่องสอน

งานวิชาการและแผน สำนักปลัด
เทศบาลเมืองแม่ฮ่องสอน
อ.เมืองแม่ฮ่องสอน จ.แม่ฮ่องสอน



ประกาศเทศบาลเมืองแม่ฮ่องสอน

เรื่อง ประกาศใช้แผนพัฒนาท้องถิ่นสี่ปี (พ.ศ. ๒๕๖๑ - ๒๕๖๔) เทศบาลเมืองแม่ฮ่องสอน

ตามระเบียบกระทรวงมหาดไทย ว่าด้วยการจัดทำแผนพัฒนาขององค์กรปกครองส่วนท้องถิ่น พ.ศ. ๒๕๔๘ และแก้ไขเพิ่มเติม (ฉบับที่ ๒) พ.ศ. ๒๕๕๙ กำหนดให้เทศบาลใช้แผนพัฒนาท้องถิ่นสี่ปีเป็นกรอบในการจัดทำงบประมาณรายจ่ายประจำปี งบประมาณรายจ่ายเพิ่มเติม และงบประมาณจากเงินสะสมในช่วงของแผนนั้น รวมทั้งวางแนวทางเพื่อให้มีการปฏิบัติให้บรรลุวัตถุประสงค์ตามโครงการพัฒนาที่กำหนดไว้ในแผนพัฒนาท้องถิ่นสี่ปี นั้น

ในการนี้ เทศบาลเมืองแม่ฮ่องสอน ได้จัดทำแผนพัฒนาท้องถิ่นสี่ปี (พ.ศ. ๒๕๖๑ - ๒๕๖๔) เทศบาลเมืองแม่ฮ่องสอน โดยได้รับความเห็นชอบจากคณะกรรมการพัฒนาเทศบาลเมืองแม่ฮ่องสอน และได้รับอนุมัติจากผู้บริหารแล้ว

อาศัยอำนาจตามความในหมวด ๕ ข้อ ๒๔ แห่งระเบียบกระทรวงมหาดไทย ว่าด้วยการจัดทำแผนพัฒนาขององค์กรปกครองส่วนท้องถิ่น พ.ศ. ๒๕๔๘ จึงประกาศใช้แผนพัฒนาท้องถิ่นสี่ปี (พ.ศ. ๒๕๖๑-๒๕๖๔) เทศบาลเมืองแม่ฮ่องสอน มาเพื่อทราบโดยทั่วกัน

ทั้งนี้ ตั้งแต่บัดนี้เป็นต้นไป

ประกาศ ณ วันที่ ๓๐ พฤศจิกายน พ.ศ. ๒๕๕๙

(นายปกรณ์ จินาคำ)

นายกเทศมนตรีเมืองแม่ฮ่องสอน

แผนพัฒนาท้องถิ่นสี่ปี (พ.ศ.๒๕๖๑-๒๕๖๔)
เทศบาลเมืองแม่ฮ่องสอน

งานวิชาการและแผน สำนักปลัด
เทศบาลเมืองแม่ฮ่องสอน
อ.เมืองแม่ฮ่องสอน จ.แม่ฮ่องสอน

สารบัญ

หน้า

ส่วนที่ ๑ สภาพทั่วไปและข้อมูลพื้นฐาน.....	๑
ส่วนที่ ๒ สรุปผลการพัฒนาท้องถิ่นตามแผนพัฒนาท้องถิ่น (พ.ศ.๒๕๕๗-๒๕๖๐).....	๑๕
ส่วนที่ ๓ ยุทธศาสตร์องค์กรปกครองส่วนท้องถิ่น.....	๒๓
ส่วนที่ ๔ การนำแผนพัฒนาท้องถิ่นไปสู่การปฏิบัติ.....	๖๒
ส่วนที่ ๕ การติดตามและประเมินผล.....	๑๒๙

แผนพัฒนาท้องถิ่น ๔ ปี

(พ.ศ. ๒๕๖๑ - ๒๕๖๔)

ของเทศบาลเมืองแม่ฮ่องสอน อำเภอเมือง จังหวัดแม่ฮ่องสอน

ส่วนที่ ๑ สภาพทั่วไปและข้อมูลพื้นฐาน

๑. ด้านกายภาพ

๑.๑ ที่ตั้งของชุมชนเมืองแม่ฮ่องสอน

เทศบาลเมืองแม่ฮ่องสอน เป็นองค์กรปกครองส่วนท้องถิ่นหนึ่ง ของอำเภอเมืองแม่ฮ่องสอน จังหวัดแม่ฮ่องสอน ซึ่งเป็นจังหวัดชายแดน อยู่ทางด้านตะวันตกเฉียงเหนือสุดของประเทศไทย อยู่ห่างจากกรุงเทพมหานคร ประมาณ ๙๒๔ กิโลเมตร เทศบาลเมืองแม่ฮ่องสอน ได้รับการยกฐานะ เมื่อวันที่ ๑๑ มีนาคม ๒๕๓๙ โดยประกาศ ในราชกิจจานุเบกษา เมื่อวันที่ ๑๑ มีนาคม ๒๕๓๙ สมัยนายกรัฐมนตรี พ.อ.พหลพลพยุหเสนา มาตรา ๓ ให้จัด เขตชุมชนในบรรดาตำบลอันเป็นที่ตั้งศาลาว่าการจังหวัดแม่ฮ่องสอน ตามเขตที่กำหนดไว้ในมาตรา ๔ ขึ้นเป็นเมือง มีฐานะเป็นเทศบาลเมืองมีนามว่า "เทศบาลเมืองแม่ฮ่องสอน จังหวัดแม่ฮ่องสอน" เดิมมีพื้นที่ ๑ ตารางกิโลเมตร และได้มีพระราชกฤษฎีกาเปลี่ยนแปลงเขตเทศบาลเมืองแม่ฮ่องสอน เมื่อวันที่ ๑๙ ธันวาคม ๒๕๓๓ ขนาดพื้นที่ ๖ ตาราง กิโลเมตร ตั้งอยู่ในเขตตำบลจองคำ อำเภอเมือง จังหวัดแม่ฮ่องสอน

ทิศเหนือ	จรดพื้นที่ โรงเรียนห้องสอนศึกษา ติดต่อกับเขตองค์การบริหารส่วนตำบลปางหมู
ทิศใต้	จรดทางแยกไปบ้านไม้แฉะ ติดต่อกับเขตองค์การบริหารส่วนตำบลปางหมู
ทิศตะวันออก	จรดสุดเขตสนามบิน ติดต่อกับเขตองค์การบริหารส่วนตำบลปางหมู
ทิศตะวันตก	จรดสันเขาพระธาตุดอยกองมู ติดต่อกับเขตองค์การบริหารส่วนตำบลปางหมู

๑.๒ ลักษณะภูมิประเทศ

ลักษณะภูมิประเทศโดยทั่วไปของเทศบาลเมืองแม่ฮ่องสอนเป็นพื้นที่ภูเขาและที่ราบในหุบเขา เช่นเดียวกับ พื้นที่ส่วนใหญ่ของจังหวัดแม่ฮ่องสอนที่เป็นเขาสูง ส่วนที่ราบมีลักษณะเป็นแอ่งในหุบเขา สูงเฉลี่ย ๒๐๐-๔๐๐ เมตรจากระดับน้ำทะเลปานกลาง ตั้งอยู่ในบริเวณข้างเคียงลำน้ำแม่ฮ่องสอน ล้อมรอบด้วยภูเขา โดยมีเส้นทางออกจากชุมชน แนวเหนือ-ใต้ คือเส้นทางสู่อำเภอปายและอำเภอขุนยวม (ทางหลวงแผ่นดินหมายเลข ๑๐๘) พื้นที่ภายในแอ่งกระทะ มีลักษณะเป็นเนินสลับที่ราบ

๑.๓ ลักษณะภูมิอากาศ

สภาพภูมิอากาศ อยู่ในเขตร้อนที่ค่อนข้างอบอุ่น ในฤดูหนาวจึงมีอากาศค่อนข้างเย็น มีฤดูแล้งที่ยาวนาน และมีอากาศร้อนจัดในฤดูร้อน ทั้งนี้เนื่องจากตั้งอยู่ลึกเข้าไปในแผ่นดินห่างไกลทะเล ฤดูกาลจำแนกออกได้เป็น ๓ ฤดู คือ

๑. ฤดูฝน เริ่มกลางเดือนพฤษภาคม ถึงเดือนตุลาคม ได้รับลมมรสุมตะวันออกเฉียงใต้ มีผลทำให้ อากาศชุ่มชื้นและมีฝนตกชุก ซึ่งจะมีปริมาณน้ำฝนมากที่สุดในเดือนสิงหาคม
๒. ฤดูหนาว เริ่มตั้งแต่เดือนพฤศจิกายนถึงเดือนกุมภาพันธ์ ได้รับลมมรสุมตะวันออกเฉียงเหนือ โดยได้รับความกดอากาศสูงจากประเทศจีน ทำให้อากาศหนาวเย็น จะมีหมอกมากในเดือนพฤศจิกายน ถึง เดือนมกราคม
๓. ฤดูร้อน เริ่มตั้งแต่กลางเดือนกุมภาพันธ์ถึงกลางเดือนพฤษภาคม มีอากาศร้อนอบอ้าว เดือนที่มี อากาศร้อนที่สุด คือ เดือนเมษายน

ด้านตะวันออก จากหลักเขตที่ ๕ เป็นเส้นขนานกับถนนปางล้อนนิคม ซอย ๔ ค และถนนปางล้อนนิคม ซอย ๔ ง ระยะ ๑๒๕ เมตร ไปทางทิศตะวันออกเฉียงใต้ แล้วต่อเป็นเส้นตรงไปทางทิศตะวันออกเฉียงใต้ถึงหลักเขตที่ ๖ ซึ่งตั้งอยู่ริมห้วยริมฝั่งใต้

จากหลักเขตที่ ๖ เลียบตามริมห้วยริมฝั่งใต้ไปทางทิศตะวันตกเฉียงใต้ ถึงหลักเขตที่ ๗ ซึ่งตั้งอยู่ริมแม่น้ำแม่ฮ่องสอนฝั่งเหนือ

จากหลักเขตที่ ๗ เป็นเส้นตรงไปทางทิศใต้ ตามแนวเส้นตั้งฉากกับริมแม่น้ำแม่ฮ่องสอน ถึงหลักเขตที่ ๘ ซึ่งตั้งอยู่ริมลำเหมืองดอยจำตีฝั่งใต้

จากหลักเขตที่ ๘ เลียบตามริมลำเหมืองดอยจำตีฝั่งใต้ ไปทางทิศตะวันตกและทิศตะวันตกเฉียงใต้ถึงหลักเขตที่ ๙ ซึ่งตั้งอยู่ริมเหมืองดอยจำตีฝั่งใต้ ห่างจากศูนย์กลางทางหลวงแผ่นดินหมายเลข ๑๐๘ ตอนแม่สะเรียง - แม่ฮ่องสอน ตามแนวลำเหมืองระยะ ๓๗๕ เมตร

จากหลักเขตที่ ๙ เป็นเส้นขนานกับทางหลวงแผ่นดินหมายเลข ๑๐๘ ตอนแม่สะเรียง - แม่ฮ่องสอน ไปทางทิศตะวันตกเฉียงใต้ ถึงหลักเขตที่ ๑๐ ซึ่งตั้งอยู่ห่างจากศูนย์กลางทางหลวงแผ่นดินหมายเลข ๑๐๘ ตอนแม่สะเรียง - แม่ฮ่องสอน ตรงปากทางไปบ้านท่าโป่งแดงปากใต้ ตามแนวเส้นตั้งฉากกับทางหลวงแผ่นดิน ระยะ ๒๑๐ เมตร

ด้านใต้ จากหลักเขตที่ ๑๐ เป็นเส้นตรงไปทางทิศตะวันออกเฉียงเหนือ ถึงหลักเขตที่ ๑๑ ซึ่งตั้งอยู่ริมทางหลวงแผ่นดินหมายเลข ๑๐๘ ตอนแม่สะเรียง - แม่ฮ่องสอน ปากตะวันตกตรงปากทางไปบ้านท่าโป่งแดงปากใต้

จากหลักเขตที่ ๑๑ เลียบตามริมทางไปบ้านท่าโป่งแดงปากใต้ ไปทางทิศตะวันตกเฉียงเหนือ ถึงหลักเขตที่ ๑๒ ซึ่งตั้งอยู่ห่างจากหลักเขตที่ ๑๑ ตามแนวเส้นทางไปบ้านท่าโป่งแดงระยะ ๒๐๐ เมตร

ด้านตะวันตก จากหลักเขตที่ ๑๒ เป็นเส้นตรงไปทางทิศเหนือ ถึงหลักเขตที่ ๑๓ ซึ่งตั้งอยู่บนดอยกองมู ตรงมุมหลักฐานของกรมแผนที่ทหาร

จากหลักเขตที่ ๑๓ เป็นเส้นตรงไปทางทิศเหนือ ถึงหลักเขตที่ ๑๔ ซึ่งตั้งอยู่ริมถนนสันติปากเหนือ ห่างจากศูนย์กลางซอยสันติ ๑ ตามแนวถนน ๓๐๐ เมตร

จากหลักเขตที่ ๑๔ เป็นเส้นตรงไปทางทิศตะวันออกเฉียงเหนือ บรรจบหลักเขตที่ ๑

๒.๒ การเลือกตั้ง

ฝ่ายบริหาร

ลำดับที่	ชื่อ-สกุล	ตำแหน่ง	วันดำรงตำแหน่ง-พ้นจากตำแหน่ง
๑	นายปกรณ์ จินาคำ	นายกเทศมนตรี	๒๗/๐๘/๒๕๕๘ - ไม่ได้กำหนด
๒	นายรัชชัย วงศ์วานิชย์	รองนายกเทศมนตรี	๒๗/๐๘/๒๕๕๘ - ไม่ได้กำหนด
๓	นายสุรัตน์ สังข์สุข	รองนายกเทศมนตรี	๒๗/๐๘/๒๕๕๘ - ไม่ได้กำหนด
๔	นายเกียรติศักดิ์ วนากมล	รองนายกเทศมนตรี	๒๗/๐๘/๒๕๕๘ - ไม่ได้กำหนด
๕	นายรุ่งโรจน์ คำมาสาร	ที่ปรึกษานายกฯ	๒๗/๐๘/๒๕๕๘ - ไม่ได้กำหนด
๖	นายศรีไสว ดิยะวงศ์	ที่ปรึกษานายกฯ	๒๗/๐๘/๒๕๕๘ - ไม่ได้กำหนด
๗	นายวิโรจน์ วรรณารักษ์	เลขานุการนายกฯ	๒๗/๐๘/๒๕๕๘ - ไม่ได้กำหนด

๓. ประชากร

๓.๑ ข้อมูลเกี่ยวกับจำนวนประชากร

ประชากรในเขตเทศบาลเมืองแม่ฮ่องสอน

เดือน / พ.ศ.	จำนวนประชากร (คน)		
	ชาย	หญิง	รวม
พฤษภาคม ๒๕๕๙	๓,๔๓๐	๓,๔๒๔	๖,๘๕๔
เมษายน ๒๕๕๙	๓,๔๓๐	๓,๔๑๕	๖,๘๔๕
มีนาคม ๒๕๕๙	๓,๔๔๖	๓,๔๓๒	๖,๘๗๘
กุมภาพันธ์ ๒๕๕๙	๓,๔๔๗	๓,๔๓๖	๖,๘๘๓
มกราคม ๒๕๕๙	๓,๔๒๐	๓,๔๑๒	๖,๘๓๒
ธันวาคม ๒๕๕๘	๓,๔๒๑	๓,๔๐๙	๖,๘๓๐
พฤศจิกายน ๒๕๕๘	๓,๔๒๒	๓,๔๐๕	๖,๘๒๗
ตุลาคม ๒๕๕๘	๓,๔๑๑	๓,๔๐๘	๖,๘๑๙
กันยายน ๒๕๕๘	๓,๒๕๓	๓,๒๙๐	๖,๕๔๓
สิงหาคม ๒๕๕๘	๓,๒๕๐	๓,๒๙๐	๖,๕๔๐
กรกฎาคม ๒๕๕๘	๓,๒๔๙	๓,๒๙๔	๖,๕๔๓
มิถุนายน ๒๕๕๘	๓,๒๔๗	๓,๒๙๗	๖,๕๔๔

ที่มา : งานทะเบียนราษฎร สำนักงานเทศบาลเมืองแม่ฮ่องสอน
พฤษภาคม ๒๕๕๙

๓.๒ ช่วงอายุและจำนวนประชากร

ช่วงอายุ	หญิง	ชาย	หมายเหตุ
อายุต่ำกว่า ๑๘ ปี	๙๒๗	๑,๐๔๓	
อายุ ๑๘-๖๐ ปี	๒,๐๑๘	๑,๙๙๐	
อายุมากกว่า ๖๐ ปี	๔๙๒	๓๘๐	
รวม	๓,๔๓๗ คน	๓,๔๑๓ คน	รวมทั้งสิ้น ๖,๘๕๐ คน

๕. ระบบบริการพื้นฐาน

๕.๑ การคมนาคมขนส่ง

จังหวัดแม่ฮ่องสอนมีการคมนาคมและขนส่งได้ ๒ ทาง คือ ทางบก และทางอากาศ

๑. การคมนาคมทางบก

เส้นทางติดต่อระหว่างจังหวัด มีอยู่ ๔ เส้นทาง คือ

- ทางหลวงหมายเลข ๑๐๘ จากเชียงใหม่ ผ่าน อำเภอฮอด อำเภอแม่สะเรียง อำเภอเมืองแม่ฮ่องสอน ระยะทาง ๓๕๐ กิโลเมตร ใช้เวลาเดินทางประมาณ ๗ ชั่วโมง
- ทางหลวงหมายเลข ๑๐๙๕ จากเชียงใหม่ ผ่านอำเภอแม่แตง อำเภอป่าเย็บ อำเภอเมืองแม่ฮ่องสอน ระยะทางประมาณ ๒๔๕ กิโลเมตร ใช้เวลาเดินทางประมาณ ๕ ชั่วโมง
- ทางหลวงหมายเลข ๑๐๘๕ จากอำเภอแม่สอด จังหวัดตาก อำเภอสบเมย อำเภอแม่สะเรียง อำเภอเมืองแม่ฮ่องสอน ระยะทาง ๓๙๔ กิโลเมตร ใช้เวลาเดินทางประมาณ ๗ ชั่วโมง
- ทางหลวงหมายเลข ๑๒๖๓ จากเชียงใหม่ อำเภอแม่แจ่ม อำเภอขุนยวม อำเภอเมืองแม่ฮ่องสอน ระยะทางประมาณ ๓๑๗ กิโลเมตร ใช้เวลาเดินทางประมาณ ๕ ชั่วโมง

เส้นทางติดต่อระหว่างอำเภอต่างๆ ในจังหวัดแม่ฮ่องสอน มีดังนี้

๑. อำเภอเมืองแม่ฮ่องสอน - อำเภอป่าเย็บ	ระยะทาง	๑๑๑	กิโลเมตร
๒. อำเภอเมืองแม่ฮ่องสอน - อำเภอปางมะผ้า	ระยะทาง	๖๔	กิโลเมตร
๓. อำเภอเมืองแม่ฮ่องสอน - อำเภอขุนยวม	ระยะทาง	๖๗	กิโลเมตร
๔. อำเภอเมืองแม่ฮ่องสอน - อำเภอแม่ลาน้อย	ระยะทาง	๑๓๔	กิโลเมตร
๕. อำเภอเมืองแม่ฮ่องสอน - อำเภอแม่สะเรียง	ระยะทาง	๑๖๔	กิโลเมตร
๖. อำเภอเมืองแม่ฮ่องสอน - อำเภอสบเมย	ระยะทาง	๑๙๒	กิโลเมตร

ทางรถโดยสารประจำทาง กรุงเทพฯ-แม่ฮ่องสอน มีรถโดยสารประจำทางปรับอากาศของบริษัท สมบัติทัวร์ ให้บริการทุกวัน ๆ ละ ๓ เที่ยวต่อวัน ออกจากสถานีขนส่งสายเหนือ (หมอชิต ๒) ถึงสถานีขนส่งจังหวัด แม่ฮ่องสอน

ทางรถประจำทาง เชียงใหม่ - แม่ฮ่องสอน มีรถโดยสารประจำทางทั้งธรรมดาและปรับอากาศ ของบริษัท เปรมประชา ขนส่ง จำกัด วิ่งบริการ ๒ เส้นทาง คือ

สายเชียงใหม่ - แม่สะเรียง - แม่ฮ่องสอน (ทางหลวงหมายเลข ๑๐๘) ตั้งแต่เวลา ๐๖.๓๐ - ๒๑.๐๐ น. บริการทุกวัน ใช้เวลาเดินทางถึงอำเภอแม่สะเรียง ๔ ชั่วโมง ถึงอำเภอเมืองแม่ฮ่องสอน ๘ ชั่วโมง

สายเชียงใหม่ - ปาย - แม่ฮ่องสอน (ทางหลวงหมายเลข ๑๐๙๕) ตั้งแต่เวลา ๐๗.๐๐ - ๑๕.๐๐ น. บริการทุกวัน ใช้เวลาการเดินทางประมาณ ๖ ชั่วโมง

๒. การคมนาคมทางอากาศ

- ให้บริการเดินทางโดย บริษัทกานต์นิธิ เอวิเอชัน จำกัด หรือสายการบินกานต์แอร์ (Kan Air) ให้บริการเที่ยวบินระหว่าง เชียงใหม่ - แม่ฮ่องสอน โดยให้บริการทุกวัน และ บริษัท การบินกรุงเทพ จำกัด หรือสายการบินบางกอกแอร์เวย์ (Bangkok Airways) ให้บริการเที่ยวบินระหว่าง เชียงใหม่ - แม่ฮ่องสอน ทุกวันเช่นกัน

๕.๒ การไฟฟ้า

ในเขตเทศบาลเมือง มีครัวเรือนที่มีไฟฟ้าใช้ทั้งสิ้น ๔,๒๙๓ ครัวเรือน ด้วยการให้บริการจากการไฟฟ้าส่วนภูมิภาค จังหวัดแม่ฮ่องสอน

๕.๓ การประปา

ในเขตเทศบาลเมืองแม่ฮ่องสอน มีครัวเรือนที่มีน้ำประปาใช้ จำนวน ๔,๒๙๓ ครัวเรือน ด้วยการให้บริการโดยการประปาส่วนภูมิภาค สาขาแม่ฮ่องสอน

๖.๔ การท่องเที่ยว

จังหวัดแม่ฮ่องสอน เป็นเมืองท่องเที่ยวที่สำคัญอีกแห่งหนึ่งของภาคเหนือ มีแหล่งท่องเที่ยวหลากหลาย ทั้งทางธรรมชาติ ศิลปวัฒนธรรม วิถีชีวิต กิจกรรม และงานประเพณีท้องถิ่นที่ยังคงได้รับการอนุรักษ์และจัดกิจกรรมเป็นประจำทุกปี เช่น ประเพณีปอยส่างลองหรือการบวชนาค ในช่วงเดือนมีนาคมถึงเมษายน ประเพณีปอยเหลินสิบเอ็ดหรือการแห่จองพารา ช่วงเทศกาลออกพรรษา

แหล่งท่องเที่ยวและกิจกรรมท่องเที่ยว ในพื้นที่เทศบาลเมืองแม่ฮ่องสอน ประกอบด้วย วัดพระธาตุดอยกองมู วัดจองคำ-วัดจองกลาง วัดก้ำก้อ วัดหัวเวียง วัดพระนอน พิพิธภัณฑน์มีชีวิต ศูนย์ศิลปาชีพจังหวัดแม่ฮ่องสอน สวนสาธารณะหนองจองคำ ตลาดสดเทศบาลเมืองแม่ฮ่องสอน (ตลาดสายหยุด) อุทยานการเรียนรู้แม่ฮ่องสอน

๖.๕ การพาณิชย์และกลุ่มอาชีพ

ประชาชนในเขตเทศบาลเมืองแม่ฮ่องสอน มีการประกอบอาชีพรับราชการ หรือเจ้าหน้าที่ของรัฐ เป็นส่วนใหญ่องลงมา คือ อาชีพค้าขายและรับจ้างทั่วไป ส่วนของกลุ่มอาชีพ มีการตั้งกลุ่มอาชีพ ประเภทสินค้าโอท็อป ได้แก่

๑. นางเพ็ญจันทร์ พรสวรรค์ (เสื่อไต)
๒. น้ามิ่งงา ทรายกล้วยไม้
๓. ผลิตภัณฑ์ชุมชนดอนเจดีย์ (สมุนไพร)
๔. ร้านปาด็อง (เสื่อผ้า)
๕. ห้างหุ้นส่วนจำกัด ภาสว่าง (ขนมงา)
๖. กลุ่มสตรีตัดเย็บเสื่อผ้าตำบลจองคำ
๗. กลุ่มแม่บ้านเกษตรเมืองสามหมอก (ขนมงา)
๘. โรสลามิน (สมุนไพร)

๗ เศรษฐกิจพอเพียงท้องถิ่น (ด้านการเกษตรและแหล่งน้ำ)

๗.๑ ข้อมูลพื้นฐานของหมู่บ้านหรือชุมชน

ประชาชนในเขตเทศบาลเมืองแม่ฮ่องสอนส่วนใหญ่ ประกอบอาชีพค้าขาย รับจ้าง รับราชการ และรายได้หลักมาจากธุรกิจการท่องเที่ยว วิถีชีวิตของชาวแม่ฮ่องสอนส่วนใหญ่ผูกพันกับความเชื่อและยึดมั่นใน พระพุทธศาสนา มีการใช้ชีวิตอย่างเรียบง่าย เทศบาลเมืองแม่ฮ่องสอน เป็นองค์กรปกครองส่วนท้องถิ่น ที่ตอบสนองต่อความต้องการของประชาชนอย่างแท้จริง โดยดูได้จากนโยบายการบริหารงานจะมุ่งเน้นไปที่ความต้องการของประชาชนเป็นหลัก

ในปัจจุบันเทศบาลเมืองแม่ฮ่องสอนได้พัฒนาด้านความต้องการขั้นพื้นฐาน ไม่ว่าจะเป็นระบบสาธารณสุขโรค และสาธารณสุขการเก็บขยะมูลฝอยแบบ รวมไปถึงการพัฒนาสังคม พัฒนาเศรษฐกิจ พัฒนาสิ่งแวดล้อมเพื่อความอยู่ดีมีสุขของประชาชนในเขตเทศบาล

๗.๒ ข้อมูลด้านการเกษตร

ประชาชนในเขตเทศบาลเมืองแม่ฮ่องสอน มีการทำเกษตรกรรม การทำนา ปลูกข้าว และทำสวน ได้แก่ ถั่วเหลือง งา ถั่วลิสง ซึ่งเป็นพืชเศรษฐกิจของจังหวัดแม่ฮ่องสอนด้วย

๗.๓ ข้อมูลด้านแหล่งน้ำทางการเกษตร

แหล่งน้ำทางการเกษตร ในพื้นที่เขตเทศบาลเมืองแม่ฮ่องสอน มีแม่น้ำ ๑ แม่น้ำ คือ แม่น้ำแม่ฮ่องสอน และลำน้ำ ๑ ลำน้ำ คือ ลำน้ำปู้

จะเรียงราย สองข้างทาง เพื่อทำบุญตักบาตร ตอนกลางคืนตามบ้านเรือนและวัดต่างๆ จะมีการจุดประทีปโคมไฟ สว่างไสว มีการแห่ “จองพารา” หรือ “ปราสาทรับเสด็จพระพุทธเจ้า” ซึ่งตกแต่งประดับประดาอย่างสวยงาม มีการแสดงการละเล่นพื้นเมืองและมหรสพ และ “หลู่เตนเหิง” หรือการแห่เทียนพันเล่มด้วย

๓. งานประเพณีลอยกระทง ในวันขึ้น ๑๕ ค่ำเดือนยี่ หรือทางภาคเหนือเรียกว่า “ยี่เป็ง” โดยประชาชนจะทำกระทงเล็กๆ ไปลอยตามแม่น้ำ มีการประกวดกระทงใหญ่ ที่สวนสาธารณะหนองจองคำ มีมหรสพรื่นเริง นอกจากนี้ยังมีการลอยกระทงสวรรค์ ที่วัดพระธาตุดอยกองมู คือนำกระทงที่จุดประทีปโคมไฟผูกติดกับลูกโป่งลอยขึ้นไปในอากาศ กล่าวกันว่า การลอยกระทงสวรรค์นี้มีขึ้นที่จังหวัดแม่ฮ่องสอน เป็นแห่งแรก

๔. ประเพณีการถวายข้าวยาคุ ภาษาไทใหญ่เรียกว่า “การถวายข้าวหย่ากู่” โดยชาวบ้านจะนำข้าวใส่นมเนย น้ำผึ้ง มาถวายวัด มักทำกันในเดือนกุมภาพันธ์ - มีนาคม

๕. งานประเพณีวันวิสาขบูชา เริ่มตั้งแต่วันขึ้น ๑๒ ค่ำ จนถึงวันขึ้น ๑๕ ค่ำ เดือน ๖ จะมีการตักบาตรในวันขึ้น ๑๕ ค่ำ และมีการขนทรายเข้าวัด หรือเรียกว่า ประเพณีก่อเจดีย์ทราย

๘.๓ ภูมิปัญญาท้องถิ่น ภาษาถิ่น

ประชากรส่วนใหญ่ในจังหวัดแม่ฮ่องสอน เป็นชาวพื้นเมืองไทใหญ่ มีภาษาถิ่นที่ต่างจากภาษาไทย หรือภาษาเหนือ (คำเมือง) เรียกว่า ภาษาไต หรือ ภาษาไทใหญ่ มีการดำรงชีวิตโดยยึดเอาวัฒนธรรมประเพณี ตลอดจนความเชื่อ และวิถีชีวิตความเป็นอยู่ที่คล้ายคลึงกับประเทศพม่า โดยเห็นได้จากศิลปวัฒนธรรมต่างๆ ที่มีความเป็นเอกลักษณ์อย่างยิ่ง

ด้านหัตถกรรม/ช่างฝีมือ

ก๊อบไต คือ หมวกพื้นบ้านไทใหญ่ มีลักษณะคล้ายขอบของภาคกลางสานจากไม้ ชาวบ้าน มักนิยมใส่ทำงานกลางแจ้ง เช่น ทำนา ทำไร่ ทำสวน เพราะกันแดดได้ดี มีความทนทาน ใช้ได้นานหลายปี

ต้องลาย หมายถึง การฉลุลายลงในแผ่นโลหะ เช่น แผ่นสังกะสี แผ่นเงิน แผ่นทองเหลือง กระจดาช เป็นลวดลายแบบไต หรือไทใหญ่ เพื่อประดับตกแต่งเชิงชายและหน้าจั่วหลังคา “จอง” หรือ โบสถ์ วิหาร ศาลาการเปรียญของวัดชาวไทใหญ่ ซึ่งถือว่าเป็นเอกลักษณ์ของวัดไทใหญ่ในแม่ฮ่องสอน ซึ่งสถาปัตยกรรมโบสถ์ วิหาร ศาลาการเปรียญของวัดชาวไทใหญ่ จะมีลักษณะหลังคาแบบ “สองคอสสามชาย” อาจมียอดปราสาทเป็นชั้นๆ ประดับตกแต่งด้วยแผ่นโลหะที่ต้องลายอย่างงดงาม

จองพารา เป็นภาษาไทใหญ่แปลว่า “ปราสาทพระ” มาจากคำว่า “จอง” แปลว่า วัดหรือปราสาท และ คำว่า “พารา” แปลว่า พระพุทธรูปหรือพระพุทธเจ้า การบูชาจองพาราหรือการสร้างปราสาทเพื่อรับเสด็จพระพุทธเจ้า ที่เสด็จจะลงมาจากสวรรค์ชั้นดาวดึงส์ ทำด้วยโครงสร้างของไม้ไผ่ด้วยกระจดาชสา ตกแต่งด้วยกระจดาชสี ฉลุลวดลาย กระจดาชเงิน กระจดาชทอง อย่างสวยงาม แต่ละบ้านจะทำจองพาราตั้งไว้ที่เฉลียงหน้าบ้าน ตอนกลางคืนก็จะประดับตกแต่งไฟอย่างสวยงาม ส่วนชุมชนและคณะศรัทธาวัดต่างๆ ก็จะทำจองพาราของชุมชนขนาดใหญ่อย่างสวยงามนำมาแห่ตามถนนในเขตเทศบาลเมืองแม่ฮ่องสอน

ด้านอาหาร

ถั่วเน่า เป็นอาหารหมัก, เป็นเครื่องปรุงสำคัญในอาหาร ชาวไทใหญ่ ไทลื้อ และภาคเหนือ ของประเทศไทย โดยเฉพาะชาวไทใหญ่จังหวัดแม่ฮ่องสอน ทำจากเมล็ดถั่วเหลืองที่ผ่านการต้มจนสุกแล้วนำมาหมักด้วยจุลินทรีย์ในธรรมชาติจนมีกลิ่น สี รส และลักษณะเฉพาะตัว กรรมวิธีการหมักถั่วเน่า นั้น เป็นภูมิปัญญาชาวบ้านที่ได้รับการ

๕. ถนนพาณิชย์วัฒนา พื้นที่ ๙๑ ตารางวา
๖. ตัดถนนพาณิชย์วัฒนา (หัวถนน) พื้นที่ ๒๔.๕ ตารางวา
๗. ตัดถนนพาณิชย์วัฒนา พื้นที่ ๗๓.๒ ตารางวา
๘. ตัดถนนพาณิชย์วัฒนา พื้นที่ ๑ งาน ๑.๑ ตารางวา
๙. ตัดถนนสาย ค. พื้นที่ ๒๑ ไร่ ๒ งาน ๒๙ ตารางวา
๑๐. ตัดถนนตามแนวผังเมือง พื้นที่ ๑ งาน ๒๑ ตารางวา

ที่ราชพัสดุ ที่ตั้งสำนักงานเทศบาลเมืองแม่ฮ่องสอน พื้นที่ ๒ ไร่ ๓ งาน ๒.๒ ตารางวา

โครงสร้างการแบ่งส่วนราชการ ประกอบด้วย

๑. สำนักปลัดเทศบาล แบ่งกลุ่มงานตามหน้าที่ ภารกิจความรับผิดชอบหลัก ดังนี้
 - ๑.๑ งานธุรการ มีหน้าที่รับผิดชอบงานด้านธุรการขององค์กร งานธุรการต่างๆของผู้บริหาร
 - ๑.๒ งานวิชาการและแผนงาน รับผิดชอบ การจัดทำแผนพัฒนาสามปี แผนปฏิบัติการ ยุทธศาสตร์การ พัฒนา การรวบรวมข้อมูล การวิเคราะห์ข้อมูล การจัดทำโครงการพัฒนาในด้านต่างๆ การจัดทำงบประมาณรายจ่าย ประจำปี
 - ๑.๓ งานนิติการ รับผิดชอบงานด้านกฎหมาย การดำเนินการตาม พ.ร.บ.ข้อมูลข่าวสาร นิติกรรมสัญญา ประเภทต่างๆ งานเลขานุการสภา การดำเนินการตามระเบียบกฎหมายที่เกี่ยวข้อง
 - ๑.๔ งานประชาสัมพันธ์ รวบรวม เผยแพร่ข้อมูลกิจกรรม ข่าวสารขององค์กรด้านต่างๆ
 - ๑.๕ งานการเจ้าหน้าที่ งานบริหารงานบุคคลของพนักงานและลูกจ้างขององค์กร
 - ๑.๖ งานทะเบียนและบัตร รับผิดชอบงานทะเบียนราษฎร งานบัตรประจำตัวประชาชน งานระบบทะเบียน ออนไลน์ทางคอมพิวเตอร์
 - ๑.๗ งานป้องกันและบรรเทาสาธารณภัย ดูแลและควบคุม ให้การช่วยเหลือสาธารณภัยด้านต่างๆในเขต เทศบาล และบริเวณโดยรอบตามสถานการณ์ที่เกิดภัยต่างๆ
 - ๑.๘ งานพัฒนาชุมชน รับผิดชอบกิจกรรมพัฒนาชุมชน เด็ก สตรี ผู้สูงอายุ ผู้ด้อยโอกาส งานส่งเสริมและ พัฒนาศักยภาพชุมชน กลุ่มอาชีพต่าง ๆ
๒. กองคลัง แบ่งกลุ่มงานตามหน้าที่ ภารกิจความรับผิดชอบหลัก ดังนี้
 - ๒.๑ งานพัสดุและทรัพย์สิน ดำเนินการด้านการซื้อ การจ้าง การดูแลพัสดุต่างๆ
 - ๒.๒ งานการเงินและบัญชี การเบิกจ่ายทุกประเภท ควบคุมระบบงบประมาณรายจ่าย
 - ๒.๓ งานผลประโยชน์และเร่งรัดรายได้ การจัดเก็บรายได้ การเสียภาษี
๓. กองช่าง แบ่งกลุ่มงานตามหน้าที่ ภารกิจความรับผิดชอบหลัก ดังนี้
 - ๓.๑ ฝ่ายแบบแผนและก่อสร้าง งานวิศวกรรมและการควบคุมก่อสร้าง การออกแบบประมาณการ งานควบคุมอาคารและผังเมือง ดูแลอาคารสถานที่
 - ๓.๒ ฝ่ายการโยธา งานสวนสาธารณะ สถานที่พักผ่อน งานจัดสถานที่และการไฟฟ้าสาธารณะ งานบำรุง ซ่อมแซมสาธารณูปโภค ท่อระบายน้ำ
๔. กองสาธารณสุขและสิ่งแวดล้อม แบ่งกลุ่มงานตามหน้าที่ ภารกิจความรับผิดชอบหลัก ดังนี้
 - ๔.๑ ฝ่ายบริหารงานสาธารณสุข งานสุขาภิบาลและอนามัยสิ่งแวดล้อม การค้ำนารังเกียจ ชีวอนามัย งานรักษาความสะอาดและสาธารณสุขสถาน

ส่วนที่ ๒

สรุปผลการพัฒนาท้องถิ่นตามแผนพัฒนาท้องถิ่น (พ.ศ. ๒๕๕๗-๒๕๖๐)

๑. สรุปผลการดำเนินงานตามงบประมาณที่ได้รับและการเบิกจ่ายในปีงบประมาณ พ.ศ. ๒๕๕๗-๒๕๖๐

๑.๑ สรุปสถานการณ์การพัฒนา การตั้งงบประมาณ การเบิกจ่ายงบประมาณ

ผลการดำเนินงานตามแผนพัฒนาท้องถิ่น ปี ๒๕๕๗

ยุทธศาสตร์	โครงการตาม แผนพัฒนา ปี ๒๕๕๗	โครงการที่ ดำเนินการตาม เทศบัญญัติ	โครงการที่ดำเนินการ
	จำนวนโครงการ	จำนวนโครงการ	ร้อยละ
ด้านศาสนา และศิลปวัฒนธรรม	๑๐	๘	๘๐
ด้านสุขภาพและสวัสดิการพื้นฐาน	๒๔	๒๑	๘๗.๕
ด้านการมีส่วนร่วมและการบริหารจัดการที่ดี	๒๕	๑๐	๔๐
ด้านการศึกษา	๔๐	๒๙	๗๒.๕
ด้านสิ่งแวดล้อม	๕	๒	๔๐
ด้านเศรษฐกิจ	๔	๒	๕๐
ด้านสาธารณสุขและความปลอดภัยในชีวิต และทรัพย์สิน	๑๐	๕	๕๐
รวม	๑๑๘	๗๗	๖๕.๓

งบประมาณที่ดำเนินการ ในปีงบประมาณ พ.ศ. ๒๕๕๗

ยุทธศาสตร์	งบปกติ	งบประมาณนอก เทศบัญญัติ	รวม
	(บาท)	(บาท)	จำนวนเงิน
ด้านศาสนา และศิลปวัฒนธรรม	๕,๘๔๑,๓๖๔	๑๓,๖๐๐,๐๐๐	๑๙,๔๔๑,๓๖๔
ด้านสุขภาพและสวัสดิการพื้นฐาน	๖,๗๐๔,๗๘๐	๓,๕๙๖,๐๖๔	๑๐,๓๐๐,๘๔๔
ด้านการมีส่วนร่วมและการบริหารจัดการที่ดี	๒,๒๒๔,๕๐๐	๒๐,๕๐๐	๒,๒๔๕,๐๐๐
ด้านการศึกษา	๑๔,๘๐๕,๒๔๙	๒๙,๓๖๑,๐๐๐	๔๔,๑๖๖,๒๔๙
ด้านสิ่งแวดล้อม	๑๔๐,๐๐๐	๗,๓๐๐,๐๐๐	๗,๔๔๐,๐๐๐
ด้านเศรษฐกิจ	๑๒๕,๐๐๐	๑๐,๖๖๑,๖๐๐	๑๐,๗๘๖,๖๐๐
ด้านสาธารณสุขและความปลอดภัยในชีวิต และทรัพย์สิน	๕,๙๕๐,๐๐๐	๑๑,๐๔๘,๘๖๐	๑๗,๐๓๘,๘๖๐
รวม	๓๕,๘๓๐,๘๙๓	๗๕,๕๘๘,๐๒๔	๑๑๑,๔๑๘,๙๑๗

ผลการดำเนินงานตามแผนพัฒนาท้องถิ่น ปี ๒๕๕๙

ยุทธศาสตร์	โครงการตามแผนพัฒนา ปี ๒๕๕๙	โครงการที่ดำเนินการ ตามเทศบัญญัติ	โครงการที่ ดำเนินการ
	จำนวนโครงการ	จำนวนโครงการ	ร้อยละ
ด้านศาสนา และศิลปวัฒนธรรม	๑๖	๑๖	๑๐๐
ด้านสุขภาพและสวัสดิการพื้นฐาน	๒๒	๑๗	๗๗.๓
ด้านการมีส่วนร่วมและการบริหารจัดการที่ดี	๒๑	๑๙	๙๐.๕
ด้านการศึกษา	๒๒	๒๐	๙๐.๙
ด้านสิ่งแวดล้อม	๙	๗	๗๗.๘
ด้านเศรษฐกิจ	๖	๕	๖๖.๗
ด้านสาธารณสุขและความปลอดภัยในชีวิตและทรัพย์สิน	๒๕	๑๒	๔๘
รวม	๑๒๑	๙๕	๗๘.๕

งบประมาณที่ดำเนินการ ในปีงบประมาณ พ.ศ. ๒๕๕๙

ยุทธศาสตร์	งบประมาณตามแผน	งบประมาณตามเทศบัญญัติ
	(บาท)	(บาท)
ด้านศาสนา และศิลปวัฒนธรรม	๓,๐๒๐,๐๐๐	๒,๗๓๔,๐๐๐
ด้านสุขภาพและสวัสดิการพื้นฐาน	๗,๓๒๗,๒๐๐	๕,๐๑๗,๐๐๐
ด้านการมีส่วนร่วมและการบริหารจัดการที่ดี	๓,๗๗๒,๗๐๐	๕,๓๘๕,๗๐๐
ด้านการศึกษา	๒๔,๒๘๗,๕๐๐	๒๒,๘๑๖,๙๐๐
ด้านสิ่งแวดล้อม	๓,๙๔๐,๐๐๐	๓,๕๕๐,๐๐๐
ด้านเศรษฐกิจ	๖๖๐,๐๐๐	๗๕๐,๐๐๐
ด้านสาธารณสุขและความปลอดภัยในชีวิตและทรัพย์สิน	๒๗,๙๕๐,๐๐๐	๕,๙๖๔,๐๐๐
รวม	๗๐,๙๕๗,๔๐๐	๔๔,๒๐๗,๖๐๐

ผลการดำเนินงานตามแผนพัฒนาท้องถิ่น ปี ๒๕๖๐

ยุทธศาสตร์	โครงการตามแผนพัฒนา ปี ๒๕๖๐	โครงการที่ดำเนินการ ตามเทศบัญญัติ
	จำนวนโครงการ	จำนวนโครงการ
ด้านศาสนา และศิลปวัฒนธรรม	๘	ยังไม่ได้ดำเนินการ
ด้านสุขภาพและสวัสดิการพื้นฐาน	๓๑	ยังไม่ได้ดำเนินการ
ด้านการมีส่วนร่วมและการบริหารจัดการที่ดี	๑๘	ยังไม่ได้ดำเนินการ
ด้านการศึกษา	๗	ยังไม่ได้ดำเนินการ
ด้านสิ่งแวดล้อม	๒๓	ยังไม่ได้ดำเนินการ
ด้านเศรษฐกิจ	๖	ยังไม่ได้ดำเนินการ
ด้านสาธารณสุขและความปลอดภัยในชีวิตและทรัพย์สิน	๙	ยังไม่ได้ดำเนินการ
รวม	๑๐๒	ยังไม่ได้ดำเนินการ

การเบิกจ่ายงบประมาณ ในปีงบประมาณ พ.ศ. ๒๕๖๐

- ยังไม่ได้ดำเนินการ

๒. ผลที่ได้รับจากการดำเนินงานในปีงบประมาณ พ.ศ.๒๕๕๗ - ๒๕๖๐

๒.๑ ผลที่ได้รับหรือผลที่สำคัญ

ตามที่เทศบาลเมืองแม่ฮ่องสอนได้ดำเนินงานต่างๆ ตั้งแต่ปีงบประมาณ พ.ศ. ๒๕๕๗ - ๒๕๖๐ เพื่อแก้ไขปัญหาให้กับประชาชน และพัฒนาองค์กรให้เกิดความมั่นคงในการพัฒนาเพื่อให้ความเป็นอยู่ของประชาชนดีขึ้น ซึ่งผลจากการดำเนินงานของเทศบาลนั้น ผลที่ได้รับมีดังนี้

๑. ประชาชนมีน้ำประปาใช้ทุกครัวเรือน
๒. ประชาชนมีไฟฟ้าใช้ทุกครัวเรือน
๓. ประชาชนมีถนนใช้ในการสัญจรไปมาได้สะดวก
๔. การเกิดอาชญากรรมในพื้นที่ลดน้อยลง
๕. เด็กที่อาศัยในเขตเทศบาล ได้รับการศึกษาทุกคน
๖. ผู้สูงอายุ ผู้พิการ ผู้ป่วยเอดส์ ได้รับเงินช่วยเหลือเบี้ยยังชีพทุกคน
๗. ประชาชนได้รับความช่วยเหลือในเรื่องที่อยู่อาศัยที่มั่นคงแข็งแรง
๘. ประชาชนได้รับผลกระทบจากสาธารณภัยได้รับความช่วยเหลือ
๙. ปัญหาโรคระบาดในพื้นที่ลดน้อยลง
๑๐. ชยะในชุมชนมีวิธีการจัดการที่ถูกต้อง
๑๑. ประชาชนได้รับความรู้เกี่ยวกับการสาธารณสุข
๑๒. ประชาชนได้รับความรู้เกี่ยวกับการป้องกันภัย
๑๓. ประชาชนได้มีส่วนร่วมในการดำเนินงานต่างๆ ของเทศบาล
๑๔. ประชาชนได้รับบริการจากงานบริการต่างๆ ของเทศบาลด้วยความสะดวก

๒.๒ ผลกระทบ

ในการดำเนินงานของเทศบาลปีงบประมาณ พ.ศ. ๒๕๕๗-๒๕๖๐ ปรากฏผลที่ตามมาจากการดำเนินโครงการพัฒนา และการใช้ประโยชน์จากโครงการพัฒนา ดังนี้

ด้านศาสนา และศิลปวัฒนธรรม

สังคมในปัจจุบันมีความเสี่ยงที่จะเกิดการเปลี่ยนแปลงและวิกฤตทางสังคมหลายประการ ค่อนข้างที่จะเริ่มห่างจากศีลธรรม จริยธรรม และความคงไว้ซึ่งภูมิปัญญาท้องถิ่น จึงจำเป็นต้องมีการสร้างความคุ้มกันให้กับคนในชุมชน โดยพยายามสนับสนุนให้มีกิจกรรมทางศาสนา วัฒนธรรม ประเพณี และภูมิปัญญาท้องถิ่น เพื่อให้คนในชุมชนตระหนักถึงคุณค่า รวมทั้งส่งเสริมให้สถาบันทางศาสนามีความเข้มแข็ง เพื่อเป็นแหล่งบ่มเพาะในการเรียนรู้และบ่มเพาะคุณธรรม จริยธรรมแก่คนในสังคม

ด้านสุขภาพและสวัสดิการพื้นฐาน

เทศบาลเมืองแม่ฮ่องสอน สนับสนุนให้ประชาชนได้รับสวัสดิการพื้นฐาน เพื่อให้มีคุณภาพชีวิตที่ดีขึ้น ด้วยแนวคิดที่ว่า “เสริมสร้างให้เมืองแม่ฮ่องสอนเข้มแข็ง ด้วยผู้คนสุขภาพแข็งแรง” อีกทั้งความก้าวหน้าของระบบสาธารณสุขและมีความร่วมมือในการส่งเสริมสุขภาพของคนในชุมชน ทำให้ประชาชนมีอายุยืนยาวขึ้น จึงต้องมีการเตรียมความพร้อมเรื่องสังคมผู้สูงอายุ การใส่ใจปัญหาสุขภาพจิต เป็นต้น

ด้านการมีส่วนร่วม และการบริหารจัดการที่ดี

เน้นการพัฒนา โดยการเสริมสร้างการมีส่วนร่วมของชุมชน ควบคู่กับการบริหารจัดการที่ดี เพื่อบริการประชาชน แต่เนื่องจากปัจจุบันมีการขยายตัวของเมือง ทำให้วิถีชีวิตของคนในชุมชนเปลี่ยนไป การให้ความร่วมมือในการดำเนินกิจกรรมเพื่อส่วนรวมของประชาชนค่อนข้างน้อย จึงต้องเน้นการสร้างศักยภาพและส่งเสริมการเรียนรู้ของผู้นำและคนในชุมชน สนับสนุนชุมชนให้มีความเข้มแข็ง มีส่วนร่วมในการพัฒนาท้องถิ่น

ชื่อปัญหา	สภาพปัญหา/อุปสรรค	แนวทางการแก้ไขปัญหา
๓. ปัญหาการพัฒนาด้านการมีส่วนร่วมและการบริหารจัดการที่ดี	การมีส่วนร่วมของประชาชนในชุมชนมีค่อนข้างน้อย เนื่องจากประชาชนส่วนใหญ่ในชุมชนรับราชการ รัฐวิสาหกิจ หรือเอกชน จึงไม่ได้ค่อยได้รับความร่วมมือเท่าที่ควร ส่งผลให้การปฏิบัติงานไม่ประสบผลสำเร็จเท่าที่ควร	<p>๑. มีการสร้างความเชื่อมั่นให้กับประชาชน บริหารงานโดยยึดหลักธรรมาภิบาล ออกพบปะประชาชนเพื่อรับทราบปัญหา ข้อเสนอแนะของประชาชนเพื่อนำมาแก้ไข โดยพยายามจัดเวลาเพื่อให้ประชาชนสามารถร่วมได้มากที่สุด</p> <p>๒. มีการทำงานเป็นทีม สร้างทีมงานให้มีความเข้มแข็ง มีการบริการประชาชนด้วยความเสมอภาค</p>
๔. ปัญหาการพัฒนาด้านการศึกษาให้เท่าเทียมกับเมืองใหญ่	การเรียนการสอน ยังขาดสื่อและอุปกรณ์การเรียนที่ทันสมัย	สนับสนุนสื่อและอุปกรณ์การเรียนการสอน ให้เหมาะสมกับแต่ละช่วงชั้น
๕. ปัญหาด้านการจัดการสิ่งแวดล้อม	ปริมาณขยะในเขตชุมชน/ตลาด/ทางสาธารณะ เพิ่มขึ้นทุกปี	<p>๑. จัดกิจกรรมส่งเสริมการทำปุ๋ยหมักจากเศษวัสดุธรรมชาติ</p> <p>๒. รณรงค์ให้ประชาชนในชุมชนตระหนักถึงปัญหาการจัดการขยะและเชิญชวนให้ร่วมมือลดขยะจากครัวเรือนของตน</p>
๖. ปัญหาเศรษฐกิจ	<p>๑. นักท่องเที่ยวที่เข้ามาในตัวเมืองจังหวัดแม่ฮ่องสอน มีเฉพาะช่วงฤดูหนาว ประมาณเดือนพฤศจิกายนถึงกุมภาพันธ์ ซึ่งเป็นช่วงสั้นๆ ที่มีรายได้จากการท่องเที่ยว</p> <p>๒. กลุ่มอาชีพ/กลุ่มสตรี ต้องการอาชีพเสริม และจุดจำหน่ายสินค้าชุมชน</p>	<p>๑. ส่งเสริมการท่องเที่ยวเชิงวัฒนธรรม เน้นอัตลักษณ์ท้องถิ่น ที่ให้นักท่องเที่ยวสามารถเข้ามาท่องเที่ยวได้ทุกช่วงฤดู</p> <p>๒. ให้ความรู้การประกอบอาชีพเสริมให้แก่กลุ่มที่สนใจ ให้สามารถนำไปใช้ในการสร้างรายได้แก่ตนเองและครอบครัวได้ และจัดหาสถานที่จำหน่ายสินค้าชุมชน เพื่อเป็นแหล่งตลาด/ช่องทางจำหน่ายให้กับประชาชน</p>
๗. ปัญหาด้านสาธารณูปโภคพื้นฐานความปลอดภัยในชีวิตและทรัพย์สิน	การก่อสร้างและบำรุงรักษาระบบสาธารณูปโภค ต้องใช้เงินจำนวนมาก ในขณะที่องค์กรปกครองส่วนท้องถิ่นมีงบประมาณประจำปีจำนวนจำกัด อปท.ส่วนใหญ่จึงต้องไปหาเงินอุดหนุนโครงการลงทุนจากรัฐบาล ซึ่งต้องแข่งขันกับหลายจังหวัดที่ค่อนข้างมีศักยภาพ	<p>๑. ดำเนินการสร้างระบบสาธารณูปโภคที่จำเป็น เช่น ถนน ทางเท้า รางระบายน้ำ ในส่วนที่ยังขาดอยู่ให้ครบถ้วนตามกำลังงบประมาณที่มีอยู่ และลำดับความสำคัญให้เป็นไปตามความต้องการของประชาชน</p> <p>๒. ประสานงานหน่วยสนับสนุนต่างๆ หลากๆ ช่องทางเพื่อขอรับงบประมาณมาช่วยในการดำเนินการ</p>

ส่วนที่ ๓

ยุทธศาสตร์องค์กรปกครองส่วนท้องถิ่น

๑. ความสัมพันธ์ระหว่างแผนพัฒนาระดับมหภาค

๑.๑ แผนยุทธศาสตร์ชาติ ๒๐ ปี

กรอบยุทธศาสตร์ชาติระยะ ๒๐ ปี (พ.ศ. ๒๕๖๐ - ๒๕๗๙) เพื่อให้บรรลุวิสัยทัศน์ “ประเทศมีความมั่นคง มั่งคั่ง ยั่งยืน เป็นประเทศพัฒนาแล้วด้วยการพัฒนา ตามปรัชญาเศรษฐกิจพอเพียง” นำไปสู่การพัฒนาให้คนไทยมีความสุข และตอบสนองต่อการบรรลุ ซึ่งผลประโยชน์แห่งชาติ ในการที่จะพัฒนา คุณภาพชีวิต สร้างรายได้ระดับสูง เป็นประเทศพัฒนาแล้ว และสร้างความสุขของ คนไทย สังคมมีความมั่นคง เสมอภาคและเป็นธรรม ประเทศสามารถแข่งขันได้ในระบบเศรษฐกิจ

วิสัยทัศน์ : สู่ความมั่นคง มั่งคั่ง และยั่งยืน

ความมั่นคง (Stability)

- การมีความมั่นคงปลอดภัยจากภัยและการเปลี่ยนแปลงทั้งภายในประเทศและภายนอกประเทศ ในทุกระดับ ทั้งระดับประเทศ สังคม ชุมชน ครัวเรือน และปัจเจกบุคคล
- ความมั่นคงในทุกมิติ ทั้งมิติเศรษฐกิจ สังคม สิ่งแวดล้อม และการเมือง
- ประเทศมีความมั่นคงในเอกราชและ อธิปไตยมีสถาบันชาติ ศาสนา พระมหากษัตริย์ที่ เข้มแข็งเป็นศูนย์กลาง และเป็นที่ยึดเหนี่ยวจิตใจของ ประชาชน
- ระบบการเมืองที่มั่นคงเป็นกลไกที่นำไปสู่การบริหารประเทศที่ต่อเนื่องและโปร่งใสตามหลักธรรมาภิบาล สังคมมีความปรองดองและความสามัคคี สามารถผนึกกำลังเพื่อพัฒนาประเทศ ชุมชนมีความเข้มแข็ง ครอบครัวมีความอบอุ่น
- ความมั่นคงของอาหาร พลังงาน และนำประชาชนมีความมั่นคงในชีวิต มีงานและรายได้ที่มั่นคง พอเพียงกับการดำรงชีวิต มีที่อยู่อาศัยและความ ปลอดภัยในชีวิตทรัพย์สิน

ความมั่งคั่ง (Prosperity)

- ประเทศไทยมีการขยายตัวของเศรษฐกิจ อย่างต่อเนื่องจนเข้าสู่กลุ่มประเทศรายได้สูง ความเหลื่อมล้ำของการพัฒนาลดลง ประชากรได้รับผลประโยชน์จากการพัฒนาอย่างเท่าเทียมกันมากขึ้น
- เศรษฐกิจมีความสามารถในการแข่งขันสูง สามารถสร้างรายได้ทั้งจากภายในและภายนอก ประเทศ สร้างฐานเศรษฐกิจและสังคมแห่งอนาคต และเป็นจุดสำคัญของการเชื่อมโยงในภูมิภาค ทั้งการคมนาคมขนส่ง การผลิต การค้า การลงทุน และการทำธุรกิจ มีบทบาทสำคัญในระดับภูมิภาคและระดับโลก เกิดสายสัมพันธ์ทาง เศรษฐกิจและการค้าอย่างมีพลัง
- ความสมบูรณ์ในทุนที่จะสามารถสร้าง การพัฒนาต่อเนื่อง ได้แก่ ทุนมนุษย์ ทุนทาง ปัญญาทุนทางการเงิน ทุนที่เป็นเครื่องมือ เครื่องจักรทุนทางสังคม และ ทุนทรัพยากรธรรมชาติและสิ่งแวดล้อม

ความยั่งยืน (Sustainability)

- การพัฒนาที่สามารถสร้างความเจริญ รายได้ และคุณภาพชีวิตของประชาชนให้เพิ่มขึ้นอย่างต่อเนื่อง ซึ่งเป็นการเจริญเติบโตของเศรษฐกิจที่ไม่ใช้ทรัพยากรธรรมชาติเกินพอดี ไม่สร้างมลภาวะต่อสิ่งแวดล้อมจนเกินความสามารถ ในการรองรับและเยียวยาของระบบนิเวศน์
- การผลิต และ การบริโภคเป็นมิตรกับสิ่งแวดล้อม และสอดคล้องกับกฎระเบียบของ ประชาคมโลกซึ่งเป็นที่ ยอมรับร่วมกัน ความอุดม สมบูรณ์ขอทรัพยากรธรรมชาติและสิ่งแวดล้อมมี คุณภาพดีขึ้น คนมีความรับผิดชอบต่อสังคม มีความเอื้ออาทร เสียสละเพื่อผลประโยชน์ส่วนรวม
- มุ่งประโยชน์ส่วนรวม อย่างยั่งยืน ให้ความสำคัญกับการมีส่วนร่วมของประชาชนทุกภาค ส่วนในสังคมยึดถือ และปฏิบัติตามปรัชญาของเศรษฐกิจพอเพียง เพื่อการพัฒนาในระดับอย่าง สมดุล มีเสถียรภาพและยั่งยืน

ยุทธศาสตร์ชาติและกรอบความเชื่อมโยงกับแผนในระดับต่างๆ

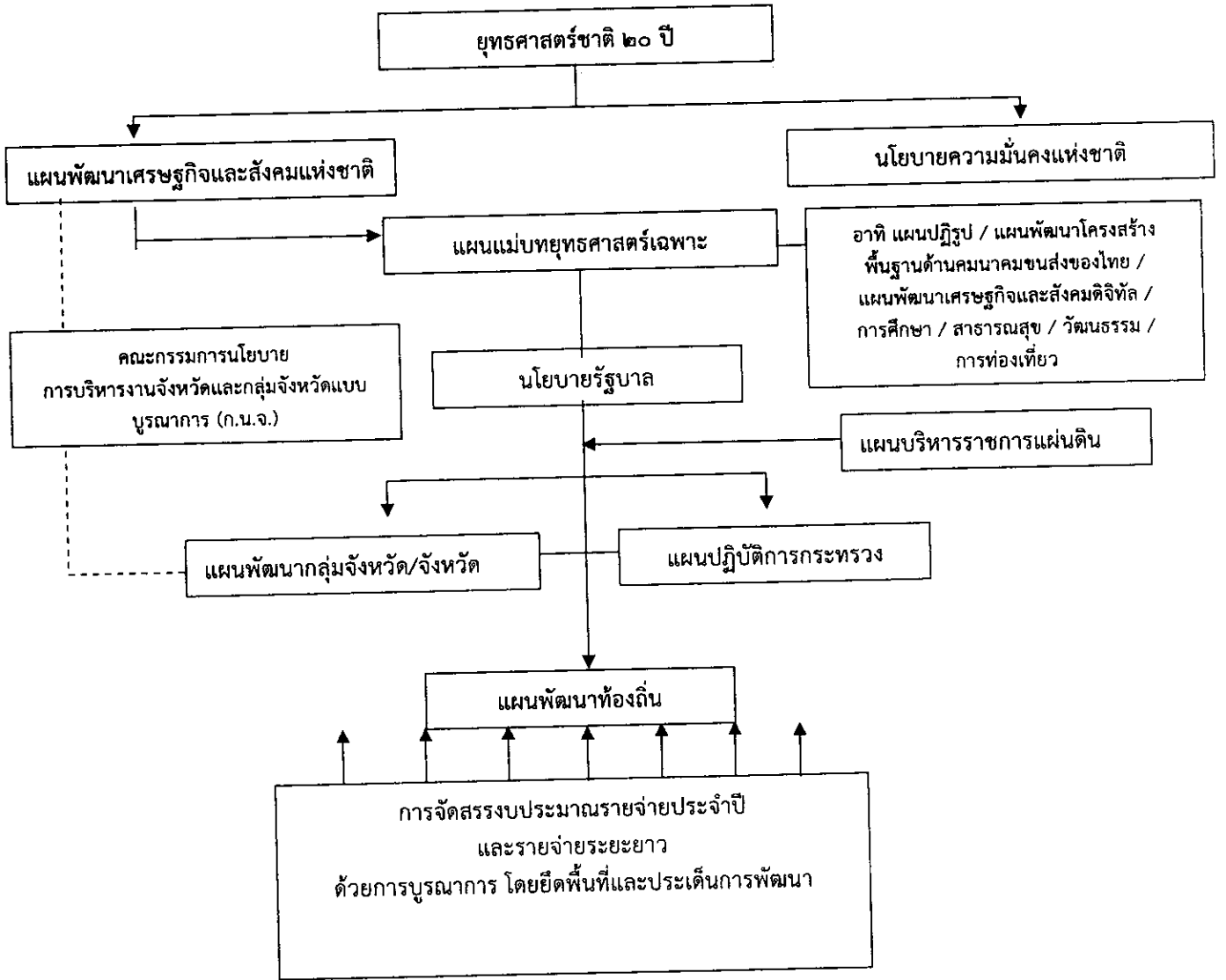

ยุทธศาสตร์ที่ ๗ การพัฒนาโครงสร้างพื้นฐานและระบบโลจิสติกส์

- เป้าหมายที่ ๑ การพัฒนาโครงสร้างพื้นฐานและระบบโลจิสติกส์ในภาพรวม
- เป้าหมายที่ ๒ การพัฒนาโครงสร้างพื้นฐานด้านระบบคมนาคม
- เป้าหมายที่ ๓ การพัฒนาระบบโลจิสติกส์
- เป้าหมายที่ ๔ การพัฒนาด้านพลังงาน
- เป้าหมายที่ ๕ การพัฒนาเศรษฐกิจดิจิทัล
- เป้าหมายที่ ๖ การพัฒนาสาธารณูปการ (น้ำประปา)

ยุทธศาสตร์ที่ ๘ วิทยาศาสตร์ เทคโนโลยี วิจัย และนวัตกรรม

- เป้าหมายที่ ๑ เพิ่มสัดส่วนค่าใช้จ่ายการลงทุนเพื่อการวิจัยและพัฒนาสู่ร้อยละ ๑.๕ ของ GDP และมีสัดส่วนการลงทุนวิจัยและพัฒนาของภาคเอกชนต่อภาครัฐเป็น ๗๐:๓๐
- เป้าหมายที่ ๒ เพิ่มจำนวนบุคลากรด้านการวิจัยและพัฒนาเป็น ๒๕ คนต่อประชากร ๑๐,๐๐๐ คน
- เป้าหมายที่ ๓ เพิ่มอันดับความสามารถการแข่งขันโครงสร้างพื้นฐานด้านวิทยาศาสตร์และด้านเทคโนโลยี จัดโดย IMD ให้อยู่ในลำดับ ๑ ใน ๓๐

ยุทธศาสตร์ที่ ๙ การพัฒนาภูมิภาค เมือง และพื้นที่เศรษฐกิจ

- เป้าหมายที่ ๑ ช่องว่างรายได้ระหว่างภาคลดลง และมีการกระจายรายได้ของประชาชนอย่างเป็นธรรมมากขึ้น
- เป้าหมายที่ ๒ เมืองศูนย์กลางของจังหวัดเป็นเมืองน่าอยู่และปลอดภัย สิ่งแวดล้อมดี เศรษฐกิจดี และการเดินทางสะดวก
- เป้าหมายที่ ๓ พื้นฐานเศรษฐกิจหลักมีระบบการผลิตที่เป็นมิตรต่อสิ่งแวดล้อม
- เป้าหมายที่ ๔ พื้นที่เศรษฐกิจใหม่บริเวณชายแดนมีการพัฒนาที่เกิดผลเป็นรูปธรรม

ยุทธศาสตร์ที่ ๑๐ การต่างประเทศ ประเทศเพื่อนบ้าน และภูมิภาค

- เป้าหมายที่ ๑ ประเทศไทยมีบทบาทในภูมิภาคทั้งด้านโลจิสติกส์ การค้า การบริการและการลงทุน
- เป้าหมายที่ ๒ ประเทศไทยเป็นศูนย์กลางการกระจายความเจริญในภูมิภาคเอเชีย กลุ่มอาเซียน และอนุภูมิภาค
- เป้าหมายที่ ๓ ระบบห่วงโซ่มูลค่าในอนุภูมิภาค และภูมิภาคอาเซียน มีความเชื่อมโยงกัน เพื่อรองรับการพัฒนาเศรษฐกิจอย่างต่อเนื่อง
- เป้าหมายที่ ๔ ไทยมีภาพลักษณ์ที่ดี เป็นที่เชื่อมั่นของนานาชาติในฐานะประเทศที่มาตรฐานดำเนินการต่างๆ เป็นไปตามมาตรฐานสากลและบรรทัดฐานระหว่างประเทศ
- เป้าหมายที่ ๕ ไทยเป็นหุ้นส่วนการพัฒนาที่สำคัญทั้งในระดับอนุภูมิภาคและภูมิภาค โดยมีส่วนร่วมสำคัญในการกำหนดบรรทัดฐานระหว่างประเทศ
- เป้าหมายที่ ๖ ภาคเอกชนไทยมีเครือข่ายและองค์ความรู้ที่ส่งเสริมขีดความสามารถในการแข่งขัน การขยายตลาด ทั้งตลาดเดิมและตลาดใหม่

แผนพัฒนาจังหวัดแม่ฮ่องสอน ๔ ปี (พ.ศ. ๒๕๖๑ - ๒๕๖๔)

๑. วิสัยทัศน์

“เมืองแห่งการท่องเที่ยวเชิงอนุรักษ์ เปิดประตูสู่ตะวันตก
ยกระดับคุณภาพชีวิต พัฒนาเศรษฐกิจให้ยั่งยืน บนพื้นฐานแห่งความพอเพียง”

๒. เป้าประสงค์รวม (Objective)

๑. สร้างการเติบโตทางเศรษฐกิจ โดยเน้นการเพิ่มขีดความสามารถในการแข่งขัน ด้านการท่องเที่ยวเชิงนิเวศ วิถีชีวิตวัฒนธรรม สุขภาพ เกษตรปลอดภัย และการค้าชายแดน

๒. เพื่อยกระดับคุณภาพชีวิตของประชาชน โดยเน้นการแก้ไขปัญหาความยากจน การพัฒนาการศึกษา การพัฒนาคน สังคม การบริการภาครัฐและพลังงานทดแทน

๓. เพื่ออนุรักษ์ ฟื้นฟู ทรัพยากรธรรมชาติและสิ่งแวดล้อม และประเพณีวัฒนธรรมอย่างยั่งยืน

๓. ประเด็นยุทธศาสตร์ (โดยจัดลำดับความสำคัญ)

ประเด็นยุทธศาสตร์	เป้าประสงค์	ตัวชี้วัด	กลยุทธ์
ยุทธศาสตร์ที่ ๑ : ส่งเสริมและพัฒนาการท่องเที่ยวเชิงคุณภาพในเชิงนิเวศ วิถีชีวิต วัฒนธรรม สุขภาพ และเกษตรปลอดภัย	เป้าประสงค์ที่ ๑ พัฒนาการท่องเที่ยวคุณภาพในเชิงนิเวศ วิถีชีวิต สุขภาพ เพื่อเพิ่มรายได้จากการท่องเที่ยว	ตัวชี้วัดที่ ๑ : ร้อยละที่เพิ่มขึ้นของรายได้จากการท่องเที่ยว	กลยุทธ์ที่ ๑.๑ ส่งเสริมให้เป็น “เมืองแห่งการท่องเที่ยวเชิงนิเวศ วิถีชีวิต วัฒนธรรม และสุขภาพ” กลยุทธ์ที่ ๑.๒ ฟื้นฟู อนุรักษ์และส่งเสริมการท่องเที่ยวเชิงวัฒนธรรมตามอัตลักษณ์ของกลุ่มชาติพันธุ์ในจังหวัดแม่ฮ่องสอน กลยุทธ์ที่ ๑.๓ พัฒนาแหล่งท่องเที่ยวและกิจกรรมการท่องเที่ยวให้มีมาตรฐานปลอดภัยและส่งเสริมให้มีกิจกรรมการท่องเที่ยวตลอดปี กลยุทธ์ที่ ๑.๔ พัฒนาศักยภาพของบุคลากรและยกระดับผู้ประกอบการด้านการท่องเที่ยว กลยุทธ์ที่ ๑.๕ ส่งเสริมการเกษตรปลอดภัยวนเกษตร เพื่อการท่องเที่ยวชุมชน กลยุทธ์ที่ ๑.๖ ส่งเสริมการประชาสัมพันธ์ภาพลักษณ์การท่องเที่ยวของจังหวัดแม่ฮ่องสอนทั้งในและต่างประเทศ

ประเด็นยุทธศาสตร์	เป้าประสงค์	ตัวชี้วัด	กลยุทธ์
<p>ยุทธศาสตร์ที่ ๓ : การแก้ไขปัญหาความยากจน พัฒนาคมนาคม การบริการภาครัฐ และพลังงานทดแทน เพื่อยกระดับคุณภาพชีวิต</p>	<p>เป้าประสงค์ที่ ๑ ครัวเรือนตกเกณฑ์ จปฐ. ลดน้อยลง</p>	<p>ตัวชี้วัดที่ ๑.๑ ร้อยละที่ลดลงของจำนวนครัวเรือนที่ตกเกณฑ์ จปฐ.</p> <p>ตัวชี้วัดที่ ๑.๒ ร้อยละที่เพิ่มขึ้นของแรงงานได้รับการพัฒนาทักษะการประกอบอาชีพ</p>	<p>กลยุทธ์ที่ ๑.๑ ส่งเสริมครัวเรือนที่ตกเกณฑ์ จปฐ.ให้มีรายได้เพิ่มขึ้น โดยการเพิ่มประสิทธิภาพของผลผลิตทางการเกษตรและแปรรูปสินค้าเกษตรปลอดภัย และพัฒนาฝีมือแรงงานให้ได้มาตรฐาน</p> <p>กลยุทธ์ที่ ๑.๒ ส่งเสริมให้ประชาชนมีไฟฟ้าและน้ำเพื่อใช้ในการอุปโภคบริโภค</p>
	<p>เป้าประสงค์ที่ ๒ เด็กและเยาวชนได้รับการศึกษาอย่างทั่วถึงและมีคุณภาพ</p>	<p>ตัวชี้วัดที่ ๒.๑ : ร้อยละของผู้เรียนผ่านเกณฑ์มาตรฐานของประเทศ</p> <p>ตัวชี้วัดที่ ๒.๒ : อัตราการเรียนต่อของนักเรียนในแต่ละระดับเพิ่มขึ้น</p> <p>ตัวชี้วัดที่ ๒.๓ : อัตราการมีงานทำของนักศึกษาที่จบการศึกษาแล้ว</p>	<p>กลยุทธ์ที่ ๒.๑ : พัฒนาศักยภาพของผู้เรียนทั้งในและนอกระบบ โดยบูรณาการความร่วมมือจากทุกภาคส่วน</p> <p>กลยุทธ์ที่ ๒.๒ : เพิ่มโอกาสทางการศึกษาในทุกๆระดับ เพื่อรองรับการเป็นประชาคมอาเซียน</p> <p>กลยุทธ์ที่ ๒.๓ : พัฒนาบุคลากรทางการศึกษา สภาพแวดล้อม สิ่งอำนวยความสะดวกทางการศึกษา และส่งเสริมเทคโนโลยีที่ทันสมัย</p> <p>กลยุทธ์ที่ ๒.๔ : เพิ่มโอกาสและพัฒนาทักษะในการทำงานให้กับนักเรียนนักศึกษา</p>
	<p>เป้าประสงค์ที่ ๓ ประชาชนได้รับการบริการภาครัฐอย่างทั่วถึง</p>	<p>ตัวชี้วัดที่ ๓.๑ : อัตราการตายของทารกต่อการเกิดมีชีพ</p> <p>ตัวชี้วัดที่ ๓.๒ : จำนวนผู้ด้อยโอกาส ผู้พิการ ผู้สูงอายุ ได้รับการเพิ่มขึ้น</p>	<p>กลยุทธ์ที่ ๓.๑ พัฒนาบุคลากรด้านสาธารณสุข และระบบการให้บริการที่มีคุณภาพ</p> <p>กลยุทธ์ที่ ๓.๒ พัฒนาระบบสวัสดิการ การบริการภาครัฐ และโครงสร้างพื้นฐาน เพื่อแก้ไขปัญหาและยกระดับคุณภาพชีวิตประชาชน</p> <p>กลยุทธ์ที่ ๓.๓ ส่งเสริมให้ผู้ด้อยโอกาส ผู้พิการ ผู้สูงอายุ ได้รับการภาครัฐอย่างทั่วถึง</p> <p>กลยุทธ์ที่ ๓.๔ ส่งเสริมสนับสนุนการศึกษาวิจัยเพื่อการพัฒนาจังหวัดแม่ฮ่องสอน</p>

ประเด็นยุทธศาสตร์	เป้าประสงค์	ตัวชี้วัด	กลยุทธ์
		ตัวชี้วัด : ๓ จำนวนการเกิดจุด พิกัดความร้อน (Hotspot) ใน จังหวัด ตัวชี้วัด : ๔ ระดับ ความสำเร็จในการ บริหารจัดการขยะ ตัวชี้วัด : ๕ ระดับ ความสำเร็จของ การอนุรักษ์ ฟื้นฟู ทรัพยากรกลุ่มน้ำ	
ยุทธศาสตร์ที่ ๕ : การพัฒนาเพื่อ เสริมสร้างความมั่นคง ภายในและตามแนว ชายแดน	เป้าประสงค์ที่ ๑ ปกป้องและเชิดชูสถาบัน พระมหากษัตริย์ และสร้าง ความปรองดองสมานฉันท์ ให้เกิดขึ้นในสังคม	ตัวชี้วัดที่ ๑ : จำนวนกิจกรรมการ จัดงานเชิดชูสถาบัน พระมหากษัตริย์ และสร้างความ ปรองดอง สมานฉันท์	กลยุทธ์ที่ ๑ : การปกป้องสถาบันและการ ปรองดองสมานฉันท์
	เป้าประสงค์ที่ ๒ หมู่บ้าน/ชุมชน ปลอดภัย ยาเสพติด	ตัวชี้วัดที่ ๒ : ร้อยละของจำนวน หมู่บ้าน/ชุมชน เข้มแข็งปลอดภัย ยาเสพติด	กลยุทธ์ที่ ๒ : ป้องกันและแก้ไขปัญหายา เสพติด
	เป้าประสงค์ที่ ๓ สร้างความมั่นคง ความ สงบเรียบร้อย และความ ปลอดภัยในชีวิตและ ทรัพย์สิน	ตัวชี้วัดที่ ๓.๑ : ร้อยละที่ลดลงของ การเกิดคดี ประทุษร้ายต่อชีวิต และทรัพย์สินเทียบ กับค่าเฉลี่ย ย้อนหลัง ๓ ปี ตัวชี้วัดที่ ๓.๒ : จำนวนผู้หลบหนี เข้าเมือง และ แรงงานต่างด้าวผิด กฎหมายลดลง	กลยุทธ์ที่ ๓ : เสริมสร้างความปลอดภัยใน ชีวิตและทรัพย์สิน

๑.๔ ยุทธศาสตร์การพัฒนาขององค์กรปกครองส่วนท้องถิ่นในเขตจังหวัดแม่ฮ่องสอน

แนวทางการพัฒนาและยุทธศาสตร์การพัฒนา

วิสัยทัศน์

“แม่ฮ่องสอนก้าวหน้า การศึกษาสร้างคน
เศรษฐกิจชุมชนเข้มแข็ง เมืองแห่งวัฒนธรรม”

พันธกิจในการพัฒนาท้องถิ่น

๑. ส่งเสริมและพัฒนาศักยภาพขององค์กรปกครองส่วนท้องถิ่นในการพัฒนาชุมชนให้สามารถพึ่งตนเองได้
๒. ปรับปรุงและพัฒนาาระบบโครงสร้างพื้นฐาน สาธารณูปโภค ให้ได้มาตรฐานและครอบคลุม ทัวถึง ในทุกชุมชน
๓. พัฒนาด้านเศรษฐกิจการค้า การลงทุน แบบพอเพียง ให้ชุมชนเข้มแข็งสามารถพึ่งตนเองได้
๔. ส่งเสริมและพัฒนาการท่องเที่ยวเชิงอนุรักษ์
๕. ส่งเสริมการพัฒนาคุณภาพชีวิต ด้านการศึกษา สาธารณสุข และอนุรักษ์ศิลปวัฒนธรรม ประเพณี
๖. ส่งเสริมและพัฒนาการมีส่วนร่วมของประชาชน องค์กรชุมชน หน่วยงานต่าง ๆ ในทุกระดับเพื่อ การพัฒนา

ท้องถิ่นอย่างยั่งยืน

๗. ศึกษาและพัฒนาการจัดการทรัพยากรธรรมชาติและสิ่งแวดล้อมให้ครอบคลุมทั่วถึงทุกท้องถิ่น

ยุทธศาสตร์การพัฒนา ประกอบด้วย ๗ ยุทธศาสตร์ ดังนี้

๑. ด้านโครงสร้างพื้นฐาน
๒. ด้านเศรษฐกิจชุมชนและการส่งเสริมรายได้
๓. ด้านการศึกษา ศาสนา ศิลปวัฒนธรรมและภูมิปัญญาท้องถิ่น
๔. ด้านทรัพยากรธรรมชาติและสิ่งแวดล้อม
๕. ด้านการพัฒนาสังคมและคุณภาพชีวิต
๖. ด้านการท่องเที่ยว
๗. ด้านการเมืองและการบริหาร

๔. ยุทธศาสตร์ ด้านการศึกษา

เสริมสร้างให้ทุกคน ได้รับโอกาสทางการศึกษาที่อย่างต่อเนื่อง

แนวทางการพัฒนา

๑. สนับสนุนส่งเสริม และยกระดับมาตรฐานการศึกษาโรงเรียนในสังกัดเทศบาล
๒. ผลักดันโรงเรียนเทศบาลให้เป็นโรงเรียนสองภาษา (ไทย - อังกฤษ)
๓. สนับสนุนให้มีเทคโนโลยีเพื่อเป็นสื่อการเรียนการสอน และแหล่งเรียนรู้ที่ทันสมัย
๔. ประสานความร่วมมือกับหน่วยงานที่เกี่ยวข้องเพื่อพัฒนาแหล่งการศึกษา แหล่งการเรียนรู้ให้แก่เยาวชน
๕. พัฒนาบุคลากรทางการศึกษาในชุมชน

๕. ยุทธศาสตร์ ด้านสิ่งแวดล้อม

เสริมสร้างให้เมืองแม่ฮ่องสอน เป็นเมืองแห่งความสุข สะอาด สวยงาม ปลอดภัย และปราศจากมลพิษ

แนวทางการพัฒนา

๑. ส่งเสริมการดูแลสุขภาพสาธารณะ พื้นที่สาธารณะให้ร่มรื่นสะอาด
๒. เสริมสร้างภูมิทัศน์ เมืองให้สะอาด สวยงาม จัดวางระบบผังเมืองการใช้ที่ดินเพื่อให้การพัฒนาเมืองเป็นไปอย่างมีทิศทางที่เหมาะสม
๓. เพิ่มพื้นที่สวนสาธารณะ พื้นที่พุ่ม ขุดลอกคู คลอง
๔. พัฒนาระบบการกำจัดขยะมูลฝอยให้มีประสิทธิภาพ และลดมลพิษ
๕. พัฒนาลาดสาด ร้านอาหาร แผงลอยให้สะอาด มีมาตรฐานปลอดภัย
๖. ส่งเสริมการดูแลแหล่งน้ำให้สะอาด
๗. จัดระเบียบป้ายโฆษณา
๘. พัฒนาระบบโรงฆ่าสัตว์ให้ได้มาตรฐาน

๖. ยุทธศาสตร์ ด้านเศรษฐกิจ

เสริมสร้างให้เมืองแม่ฮ่องสอน เป็นเมืองแห่งการพึ่งตนเอง และดำรงอยู่ อย่างมั่นคงยั่งยืนตามแนวเศรษฐกิจพอเพียง

แนวทางการพัฒนา

๑. ส่งเสริมการสร้างงาน สร้างอาชีพ จากภูมิปัญญาท้องถิ่น
๒. พัฒนาผลิตภัณฑ์ท้องถิ่น และจัดหาแหล่งตลาดให้ทุกกลุ่มอาชีพ
๓. สนับสนุนภาคเอกชนทุกระดับให้มีความพร้อมในการแข่งขันอย่างเสรีในเวทีการค้าทุกระดับ
๔. พัฒนาฝีมือแรงงานด้านต่าง ๆ ให้เชื่อมโยงกับเศรษฐกิจของชุมชน
๕. ลดรายจ่ายเพิ่มรายได้ ขยายโอกาสให้ชุมชน
๖. ส่งเสริมการท่องเที่ยวเชิงอนุรักษ์

๗. ยุทธศาสตร์ ด้านสาธารณสุขปลอดภัยในชีวิตและทรัพย์สิน

เสริมสร้างให้เมืองแม่ฮ่องสอน เป็นเมืองแห่งความสุข ปลอดภัย

แนวทางการพัฒนา

๑. ปรับปรุงจัดระบบการระบายน้ำ ระบบบำบัดน้ำเสีย
๒. ปรับปรุงไฟฟ้าสาธารณะ บริเวณจุดเสี่ยงภัยต่าง ๆ อย่างทั่วถึง
๓. ปรับปรุงระบบประปา แหล่งน้ำสำรองให้เพียงพอพร้อมใช้ ครอบคลุมทุกชุมชน

๓. การวิเคราะห์เพื่อพัฒนาท้องถิ่น

๓.๑ การวิเคราะห์กรอบการจัดทำยุทธศาสตร์ขององค์กรปกครองส่วนท้องถิ่น

การวิเคราะห์จุดแข็ง จุดอ่อน โอกาส และอุปสรรค

การวิเคราะห์จุดแข็ง

- เป็นองค์กรปกครองส่วนท้องถิ่นขนาดกลาง มีความพร้อมด้านการบริการ มีโครงสร้างพื้นฐานที่ดีและเครื่องมืออุปกรณ์สำนักงานที่ใช้การได้ทันต่อความต้องการของพนักงานและประชาชน
- ชุมชนมีวัฒนธรรม ประเพณี วิถีชีวิต และภูมิปัญญาท้องถิ่นที่มีเอกลักษณ์เป็นตนเอง
- ชุมชนมีความภาคภูมิใจในความมีเอกลักษณ์ของชุมชน
- ประชาชน ชุมชน และองค์กรเอกชนให้การสนับสนุน ส่งเสริม ตรวจสอบติดตามผลการดำเนินงานของเทศบาล
- ภูมิประเทศ มีความเป็นธรรมชาติที่สวยงาม มีแหล่งท่องเที่ยวทางวัฒนธรรมหลายแห่ง

การวิเคราะห์จุดอ่อน

- สภาพพื้นที่เป็นภูเขาสูง มีความลำบากในการติดต่อระหว่างอำเภอ จังหวัด
- พื้นที่ส่วนใหญ่รอบเมืองเป็นเขตป่าอนุรักษ์ ทำให้ไม่สามารถขยายการใช้ประโยชน์ที่ดิน
- กระบวนการขั้นตอนในการอนุญาตให้ใช้พื้นที่ต่าง ๆ ล่าช้า ไม่สอดคล้องกับสภาพความจำเป็นในการพัฒนา
- พื้นที่ในการทำเกษตรมีน้อยและจำกัด โดยเฉพาะบริเวณที่ราบลุ่มริมแม่น้ำ
- ชุมชนบางส่วนยังขาดที่ทำกิน ขาดกรรมสิทธิ์ในที่ดิน เข้าข่ายการบุกรุกพื้นที่ป่าอนุรักษ์/ป่าสงวนแห่งชาติ
- ผลิตภัณฑ์และสินค้าชุมชนยังขาดคุณภาพ ไม่ได้มาตรฐาน ต้นทุนในการผลิตสูง อยู่ห่างไกลจากตลาดหลัก

และราคาต่ำ

- ฤดูกาลท่องเที่ยวมีเวลาสั้น (๓ - ๔ เดือน) ขาดความต่อเนื่องและการปรับปรุงแหล่งท่องเที่ยวให้ได้คุณภาพ
- ผู้ประกอบการยังขาดแรงจูงใจในการลงทุนและขาดการนำเทคโนโลยีสมัยใหม่เข้ามาปรับใช้ในการจัดการ

ผลผลิตและกระบวนการผลิต

- พื้นที่ตลอดแนวชายแดนมีการอพยพของชนเผ่าและแรงงานต่างชาติเข้าเมืองอยู่เรื่อย ๆ
- การบริหารจัดการในภาคราชการ ขาดความสะดวกและคล่องตัว ทั้งเทศบาลเองและภาคส่วนราชการอื่น ๆ ที่เกี่ยวข้อง เนื่องจากมีการโยกย้ายข้าราชการบ่อยครั้ง ยังขาดบุคลากรที่เป็นคนในท้องถิ่น และยังขาดการพัฒนา ทักษะความรู้

มีไฟฟ้าในช่วงฤดูแล้งยาวนานกว่า ๒-๓ เดือน (ก.พ. - เม.ย) ทำให้มีหมอกควันปกคลุม มีผลกระทบต่อระบบนิเวศน์ การเดินอากาศและภาวะสุขภาพ

การวิเคราะห์โอกาส

- รัฐธรรมนูญแห่งราชอาณาจักรไทย พ.ศ.๒๕๕๐ ให้การสนับสนุนการดำเนินงานของท้องถิ่นในทุกด้าน
- พระราชบัญญัติกำหนดแผนและขั้นตอนการกระจายอำนาจให้แก่องค์กรปกครองส่วนท้องถิ่น พ.ศ.๒๕๔๒ กำหนดให้ อปท. มีอำนาจหน้าที่ในการจัดระบบบริการสาธารณะเพื่อประโยชน์ของประชาชนในท้องถิ่น
- รัฐบาลสนับสนุนให้แต่ละท้องถิ่นมีบทบาทในการอนุรักษ์ พื้นฟู เผยแพร่ และถ่ายทอดวัฒนธรรม
- แนวโน้มการท่องเที่ยวของโลกเน้นการท่องเที่ยวเชิงอนุรักษ์ และเชิงสุขภาพ
- รัฐบาลมีนโยบายให้ความสำคัญในการป้องกันและแก้ไขปัญหาสิ่งแวดล้อมมากขึ้น

แบบ ยธ.๐๑

๓.๓ ความเชื่อมโยงยุทธศาสตร์การพัฒนาจังหวัดกับยุทธศาสตร์การพัฒนาขององค์กรปกครองส่วนท้องถิ่น
โครงสร้างความเชื่อมโยงแผนยุทธศาสตร์การพัฒนาของเทศบาลเมืองแม่ฮ่องสอน พ.ศ. ๒๕๖๑ - ๒๕๖๔

ยุทธศาสตร์ชาติ ๒๐ ปี

แผนพัฒนาเศรษฐกิจ
ฉบับที่ ๑๒

ยุทธศาสตร์กลุ่มจังหวัด

ยุทธศาสตร์จังหวัด

ยุทธศาสตร์การพัฒนาของ อปท.
ในเขตจังหวัดแม่ฮ่องสอน

ยุทธศาสตร์การพัฒนาของ
เทศบาลเมืองแม่ฮ่องสอน

แผนงาน

ผลผลิต/โครงการ

ยุทธศาสตร์ที่ ๓ : การพัฒนาและเสริมสร้างศักยภาพคน

๑. การเสริมสร้างและพัฒนาศักยภาพทุนมนุษย์

๑. สร้างคุณค่าและความโดดเด่นด้านอุตสาหกรรมการท่องเที่ยวและบริการ

ยุทธศาสตร์ที่ ๑ ส่งเสริมและพัฒนาการท่องเที่ยวคุณภาพ
เชิงนิเวศ วิถีวัฒนธรรม สุขภาพและเกษตรปลอดภัย

ยุทธศาสตร์ที่ ๓ ด้านการศึกษา ศาสนา ศิลปวัฒนธรรมและภูมิปัญญาท้องถิ่น

ยุทธศาสตร์ที่ ๑ : ด้านศาสนาและศิลปวัฒนธรรม

เสริมสร้างให้เมืองแม่ฮ่องสอน เป็นเมืองแห่งการดำรงไว้
ซึ่งศาสนา วัฒนธรรมประเพณี และภูมิปัญญาท้องถิ่น

ส่งเสริมการปฏิบัติกิจกรรม
ทางศาสนาทุกศาสนา

สนับสนุนและอนุรักษ์ พื้นฟู
ศาสนสถาน โบราณสถาน
โบราณวัตถุ

ส่งเสริมกิจกรรมการสืบทอด
วัฒนธรรม ประเพณี เอกลักษณ์
และภูมิปัญญาท้องถิ่น

พัฒนาเผยแพร่ ศูนย์เรียนรู้
ขนบธรรมเนียม ประเพณี
วัฒนธรรม และภาษาท้องถิ่น

ส่งเสริมกิจกรรมการมีส่วนร่วมของเยาวชน
ประชาชน ในการอนุรักษ์ขนบธรรมเนียม
ประเพณี วัฒนธรรมท้องถิ่น

แผนงานบริการชุมชนและสังคม - การศาสนาวัฒนธรรมและนันทนาการ

- โครงการที่มีลักษณะส่งเสริมวัฒนธรรม ประเพณี
ภูมิปัญญาท้องถิ่น ฯลฯ

เป้าประสงค์
กลยุทธ์

โครงสร้างเชื่อมโยงแผนยุทธศาสตร์การพัฒนาของเทศบาลเมืองแม่ฮ่องสอน พ.ศ. ๒๕๖๑ - ๒๕๖๔ (ต่อ)

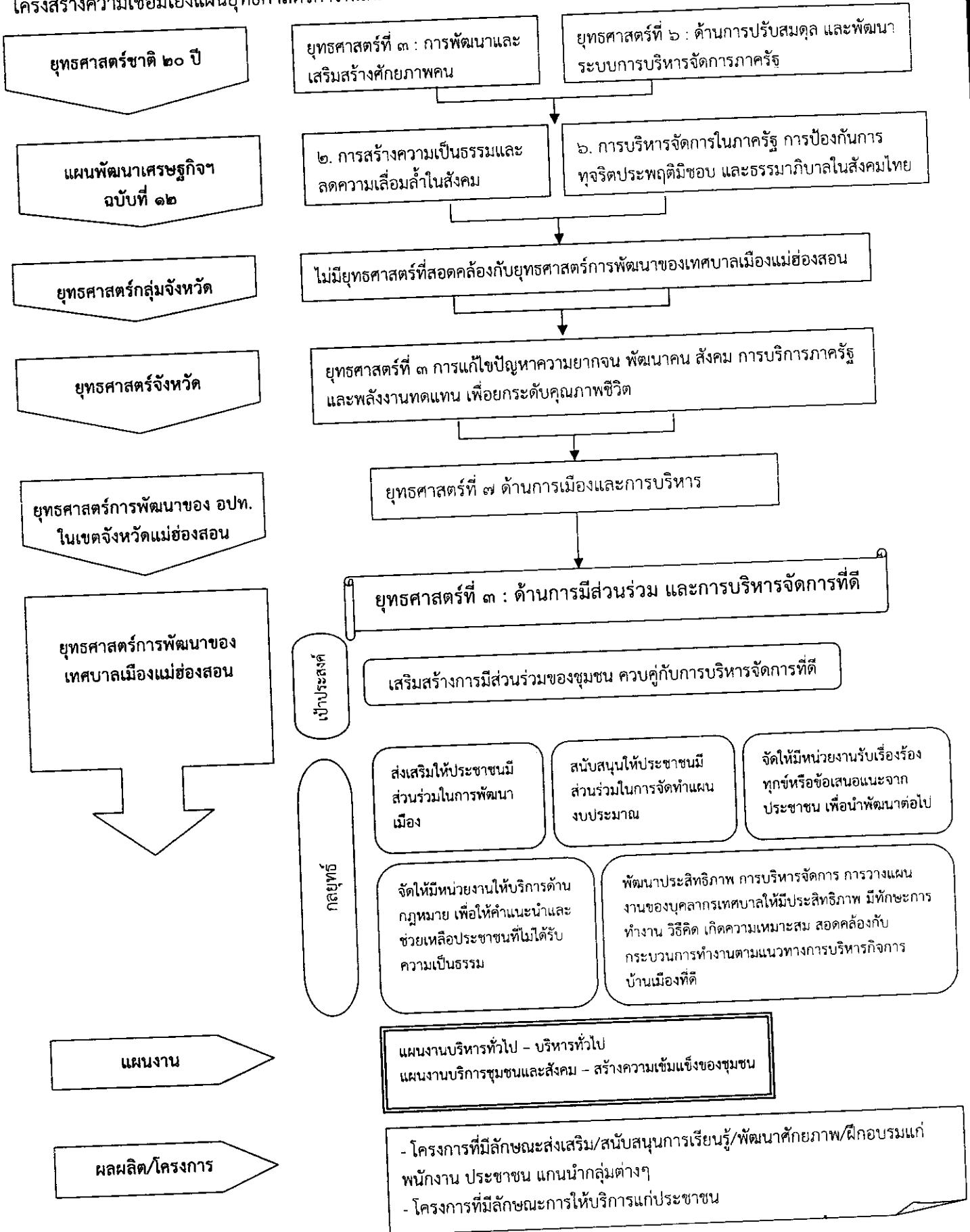

แผนงาน

ผลผลิต/โครงการ

เป้าประสงค์

กลยุทธ์

แผนงานบริหารทั่วไป - บริหารทั่วไป
 แผนงานบริการชุมชนและสังคม - สร้างความเข้มแข็งของชุมชน

- โครงการที่มีลักษณะส่งเสริม/สนับสนุนการเรียนรู้/พัฒนาศักยภาพ/ฝึกอบรมแก่พนักงาน ประชาชน แกนนำกลุ่มต่างๆ
 - โครงการที่มีลักษณะการให้บริการแก่ประชาชน

โครงสร้างเชื่อมโยงแผนยุทธศาสตร์การพัฒนาของเทศบาลเมืองแม่ฮ่องสอน พ.ศ. ๒๕๖๑ - ๒๕๖๔ (ต่อ)

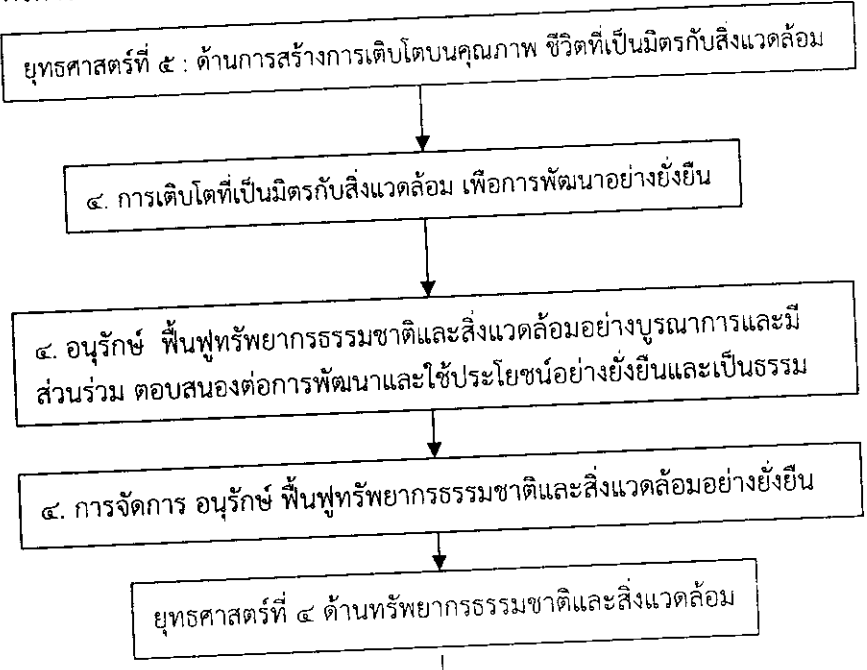
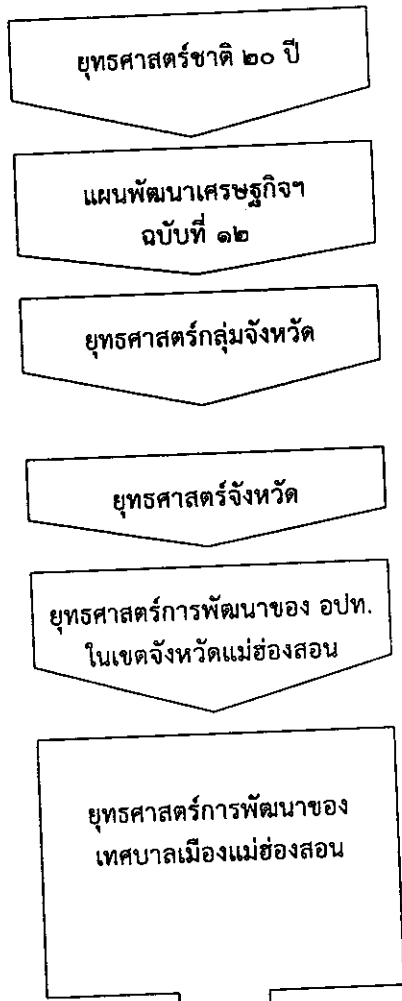

ยุทธศาสตร์ที่ ๕ : ด้านสิ่งแวดล้อม

เป้าประสงค์

กลยุทธ์

เสริมสร้างให้เมืองแม่ฮ่องสอน เป็นเมืองแห่งความสุข สะอาด สวยงาม ปลอดภัย และปราศจากมลพิษ

- ส่งเสริมการดูแลสวนสาธารณะ พื้นที่สาธารณะให้ร่มรื่น สะอาด
- พัฒนาการดูแล กำจัดขยะมูลฝอยให้มีประสิทธิภาพ และลดมลพิษ
- ส่งเสริมการดูแลแหล่งน้ำให้สะอาด
- เสริมสร้างภูมิทัศน์เมืองให้สะอาด สวยงาม จัดวางระบบผังเมือง การใช้ที่ดิน เพื่อให้การพัฒนาเมืองเป็นไปอย่างมีทิศทางที่เหมาะสม
- พัฒนาตลาดสด ร้านอาหาร แผงลอย ให้สะอาด มีมาตรฐาน ปลอดภัย
- พัฒนาการดูแลแหล่งน้ำให้สะอาด
- เพิ่มพื้นที่สวนสาธารณะ พื้นที่ खुดลอก คู คลอง
- พัฒนาระบบโรงฆ่าสัตว์ให้ได้มาตรฐาน
- จัดระเบียบป้ายโฆษณา

แผนงาน

ผลผลิต/โครงการ

- แผนงานบริการชุมชนและสังคม - เคหะและชุมชน
- แผนงานบริการชุมชนและสังคม - สาธารณสุข
- การเศรษฐกิจ - การพาณิชย์ - ตลาดสด
- การเศรษฐกิจ - การเกษตร - งานอนุรักษ์แหล่งน้ำและป่าไม้

- โครงการที่มีลักษณะเกี่ยวข้องกับการส่งเสริมการอนุรักษ์พื้นที่ แหล่งน้ำธรรมชาติ
- โครงการ/กิจกรรมที่มีลักษณะเกี่ยวข้องกับการดูแล จัดระเบียบตลาดสด รวมถึงการจัดการควบคุมมลพิษ

โครงสร้างเชื่อมโยงแผนยุทธศาสตร์การพัฒนาของเทศบาลเมืองแม่ฮ่องสอน พ.ศ. ๒๕๖๑ - ๒๕๖๔ (ต่อ)

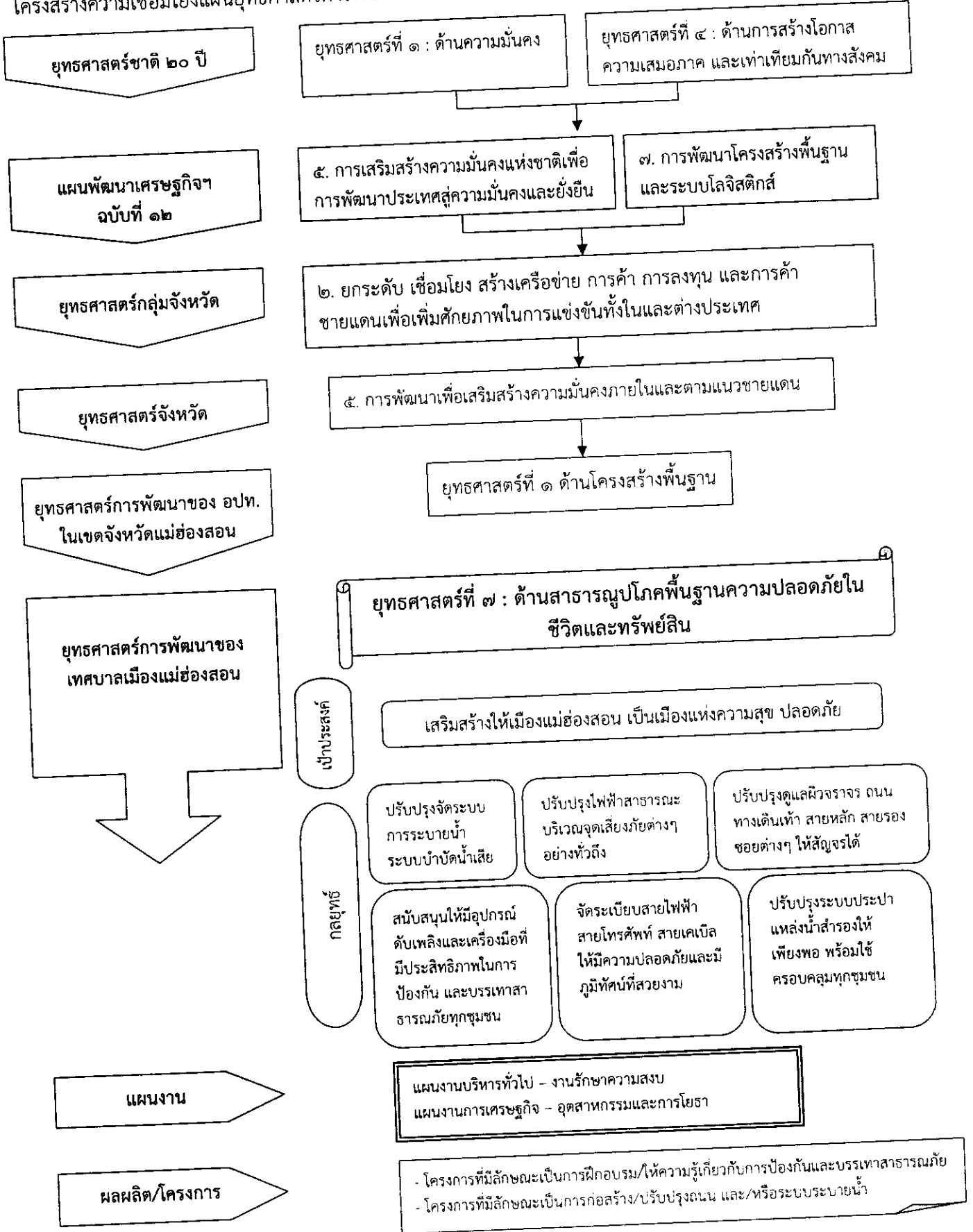

แผนผังยุทธศาสตร์ Strategic Map (ต่อ)



แผนผังยุทธศาสตร์ Strategic Map (ต่อ)

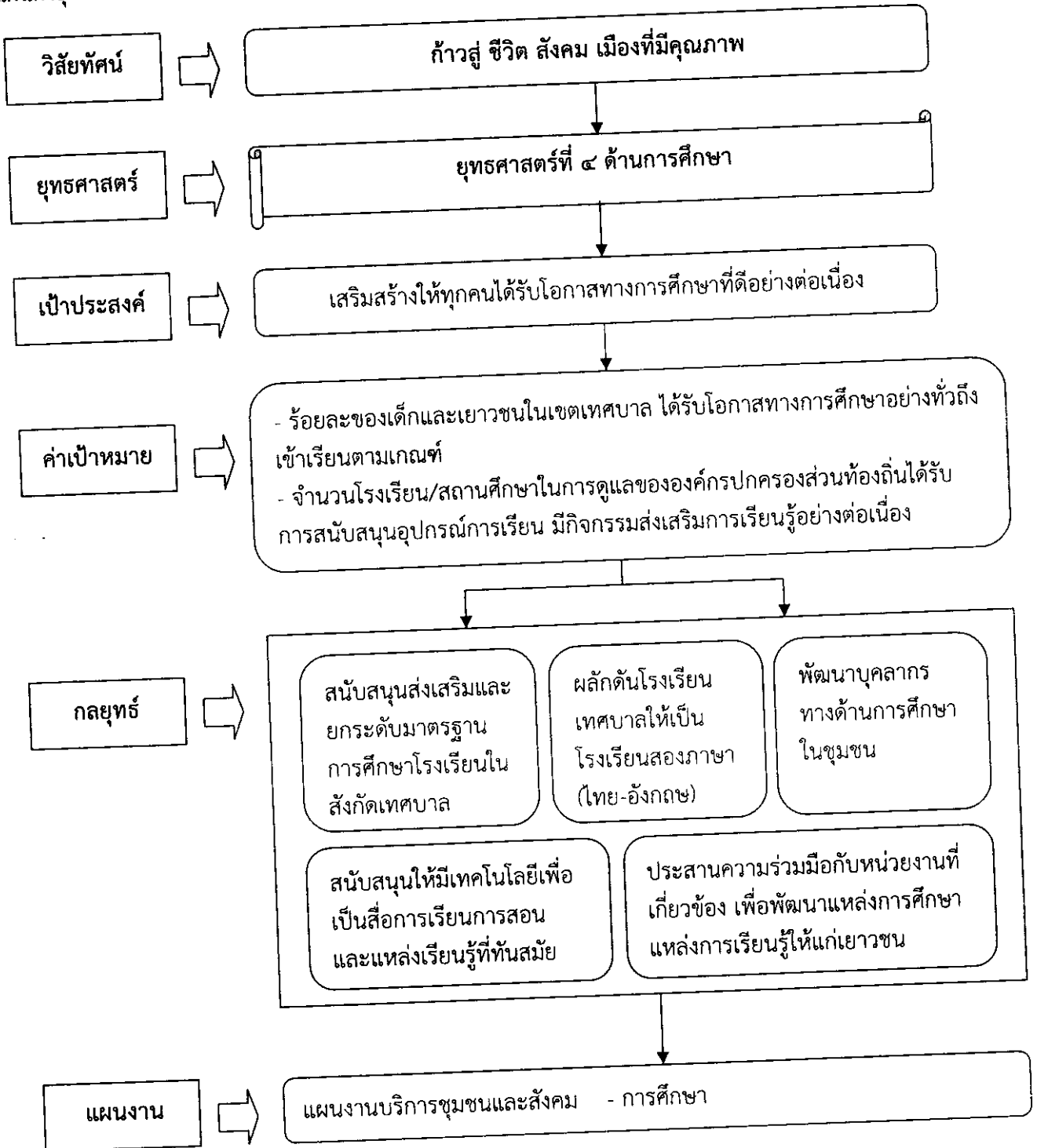

แผนผังยุทธศาสตร์ Strategic Map (ต่อ)

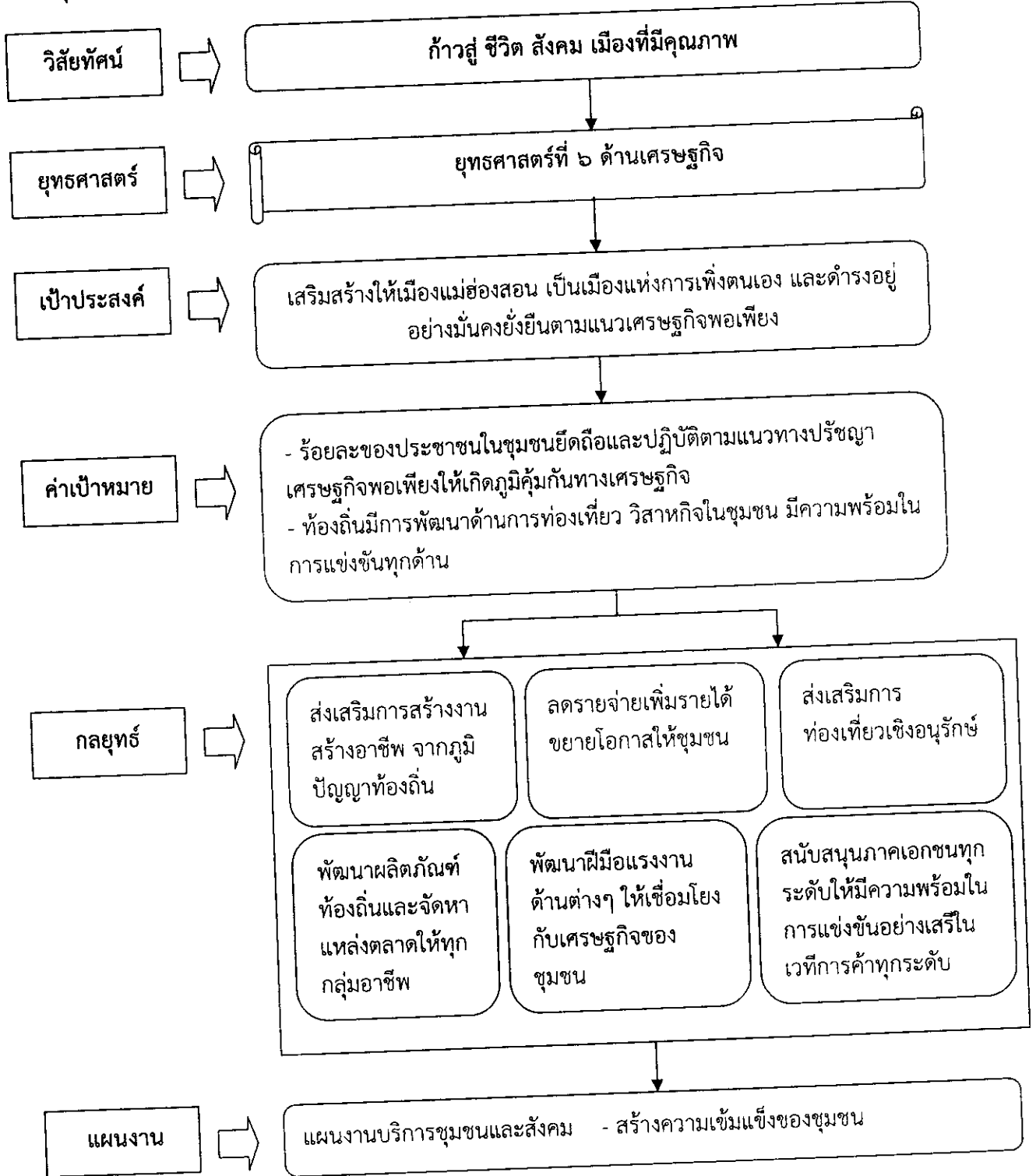

แบบ ยธ.๐๓

๓.๕ รายละเอียดยุทธศาสตร์

ความเชื่อมโยงกับยุทธศาสตร์จังหวัด	ยุทธศาสตร์ในเขตจังหวัด	ยุทธศาสตร์อปท.	เป้าประสงค์	ตัวชี้วัด/ผลผลิต/โครงการ	ค่าเป้าหมาย				ความก้าวหน้าของเป้าหมาย	กลยุทธ์	ผลผลิต/โครงการ	หน่วยรับผิดชอบหลัก	หน่วยสนับสนุน
					๒๕๖๑	๒๕๖๒	๒๕๖๓	๒๕๖๔					
ยุทธศาสตร์ที่ ๑ ส่งเสริมและพัฒนากิจการท่องเที่ยวคุณภาพเชิงวัฒนธรรม	ยุทธศาสตร์ที่ ๓ ด้านการศึกษา ศิลปวัฒนธรรม และภูมิปัญญาท้องถิ่น	ยุทธศาสตร์ที่ ๑ ด้านศาสนาและศิลปวัฒนธรรม	เสริมสร้างให้เมืองแม่ฮ่องสอนเป็นเมืองแห่งการดำรงไว้ซึ่งศาสนา วัฒนธรรม ประเพณี และภูมิปัญญาท้องถิ่น	ร้อยละของชุมชนและองค์กรภาคสังคมในท้องถิ่น สามารถอนุรักษ์ฟื้นฟูและสืบสานศิลปวัฒนธรรม ม จารีต ประเพณีและภูมิปัญญาอันเป็นเอกลักษณ์ของท้องถิ่นให้ดำรงอยู่ได้อย่างยั่งยืน	ร้อยละของชุมชนและองค์กรภาคสังคมในท้องถิ่น สามารถอนุรักษ์ฟื้นฟูและสืบสานศิลปวัฒนธรรม ม จารีต ประเพณีและภูมิปัญญาอันเป็นเอกลักษณ์ของท้องถิ่นให้ดำรงอยู่ได้อย่างยั่งยืน				๑. ส่งเสริมการปฏิบัติกิจกรรมทางศาสนาทุกศาสนา ๒. สนับสนุนและอนุรักษ์ฟื้นฟู ศาสนสถาน โบราณสถาน โบราณวัตถุ ๓. ส่งเสริมกิจกรรมการสืบทอด วัฒนธรรมประเพณี เอกลักษณ์และภูมิปัญญาท้องถิ่น ๔. พัฒนาเผยแพร่ ศูนย์เรียนรู้ ชนบทธรรมนิยม ประเพณี วัฒนธรรม และภาษาท้องถิ่น ๕. เสริมสร้างกิจกรรมการมีส่วนร่วมของเยาวชน ประชาชน ในการอนุรักษ์ วัฒนธรรมนิยม ประเพณี วัฒนธรรม ภาษาท้องถิ่น	กองการศึกษา			

รายละเอียดยุทธศาสตร์ (ต่อ)

ความเชื่อมโยงกับยุทธศาสตร์จังหวัด	ยุทธศาสตร์ อปท. ในเขตจังหวัด	ยุทธศาสตร์ อปท.	เป้าประสงค์	ตัวชี้วัด ผลผลิต/โครงการ	ค่าเป้าหมาย				ความก้าวหน้าของเป้าหมาย	กลยุทธ์	ผลผลิต/โครงการ	หน่วยรับผิดชอบหลัก	หน่วยสนับสนุน
					๒๕๖๓	๒๕๖๒	๒๕๖๓	๒๕๖๔					
ยุทธศาสตร์ที่ ๓ การแก้ไขปัญหาคาชชียากจน พัฒนาคน สังคม การบริการภาครัฐ และพลังงานทดแทน เพื่อยกระดับคุณภาพชีวิต	ยุทธศาสตร์ที่ ๓ ด้านการเมืองและการบริหาร	ยุทธศาสตร์ที่ ๓ ด้านการมีส่วนร่วม และการบริหารจัดการที่ดี	เสริมสร้างการมีส่วนร่วมของชุมชน ควบคู่กับการบริหารจัดการที่ดี	- จำนวนผู้เข้าร่วมโครงการ/กิจกรรมเกี่ยวกับพัฒนามือเมืองด้านการเมือง การปกครอง ประชาธิปไตย และความมั่นคงของชาติ - ประชาชนมีส่วนร่วมในการจัดทำแผนงบประมาณ - ร้อยละของบุคลากรได้รับ การอบรม พัฒนาศักยภาพ มีความรู้เพิ่มขึ้น/ผ่านเกณฑ์	๒๕๖๓	๒๕๖๒	๒๕๖๓	๒๕๖๔		๑. ส่งเสริมให้ประชาชนมีส่วนร่วมในการพัฒนาเมือง ๒. สนับสนุนให้ประชาชนมีส่วนร่วมในการทำแผนงบประมาณ ๓. จัดให้มีหน่วยงานรับเรื่องร้องทุกข์หรือข้อเสนอแนะจากประชาชนเพื่อนำไปพัฒนาต่อไป ๔. จัดให้มีหน่วยให้บริการด้านกฎหมาย เพื่อให้คำแนะนำและช่วยเหลือประชาชนที่ไม่ได้รับความเป็นธรรม ๕. พัฒนาระบบสิทธิภาพการบริหารจัดการ การวางแผนงานของบุคลากรเทศบาลให้มีความมีประสิทธิภาพ มีทักษะการทำงาน วิจัยคิด เกิดความเหมาะสมสอดคล้องกับกระบวนการทำงานตามแนวทางการบริหารกิจการบ้านเมืองที่ดี	- โครงการที่มีลักษณะส่งเสริม/สนับสนุนการเรียนรู้/พัฒนาศักยภาพ/ฝึกอบรมแก่พนักงาน ประชาชน แกนนำกลุ่มต่างๆ - โครงการที่มีลักษณะการให้บริการแก่ประชาชน	- สำนักปลัด - กองคลัง	

รายละเอียดยุทธศาสตร์ (ต่อ)

ความเชื่อมโยงกับยุทธศาสตร์จังหวัด	ยุทธศาสตร์ อปท. ในเขตจังหวัด	ยุทธศาสตร์ อปท.	เป้าประสงค์	ตัวชี้วัด ผลผลิต/โครงการ	ค่าเป้าหมาย				ความก้าวหน้าของเป้าหมาย	กลยุทธ์	ผลผลิต/โครงการ	หน่วยรับผิดชอบหลัก	หน่วยสนับสนุน
					๒๕๖๑	๒๕๖๒	๒๕๖๓	๒๕๖๔					
ยุทธศาสตร์ที่ ๔ การจัดการอนุรักษ์พื้นที่ชุ่มน้ำทรัพยากรธรรมชาติและสิ่งแวดล้อมอย่างยั่งยืน	ยุทธศาสตร์ที่ ๔ ด้านทรัพยากรธรรมชาติและสิ่งแวดล้อม	ยุทธศาสตร์ที่ ๔ ด้านทรัพยากรธรรมชาติและสิ่งแวดล้อม	เสริมสร้างให้เมืองแม่ฮ่องสอนเป็นเมืองแห่งความสุขสะอาดสวยงามปลอดภัยและปราศจากมลพิษ	ร้อยละของประชาชนในชุมชนมีจิตสำนึกและมีส่วนร่วมในการปฏิบัติเพื่อป้องกันและแก้ไขปัญหาในด้านการจัดการทรัพยากรธรรมชาติ สิ่งแวดล้อมและอนุรักษ์ระบบนิเวศ	ร้อยละของประชาชนในชุมชนมีจิตสำนึกและมีส่วนร่วมในการปฏิบัติเพื่อป้องกันและแก้ไขปัญหาในด้านการจัดการทรัพยากรธรรมชาติและสิ่งแวดล้อมอย่างยั่งยืน					๑. ส่งเสริมการดูแลสวนสาธารณะพื้นที่สาธารณะให้ร่มรื่นสะอาด ๒. เสริมสร้างภูมิทัศน์เมืองให้สวยงาม จัดวางระบบผังเมือง จัดใช้ที่ดินเพื่อให้เกิดพัฒนาเมืองเป็นไปอย่างมีทิศทางที่เหมาะสม ๓. เพิ่มพื้นที่สวนสาธารณะ พื้นที่ खुดลอก คู คลอง ๔. พัฒนาระบบการกำจัดขยะมูลฝอยให้มีประสิทธิภาพและลดมลพิษ ๕. พัฒนาตลาดสด ร้านอาหาร แผงลอย ให้สะอาด มีมาตรฐานปลอดภัย ๖. ส่งเสริมการดูแลแหล่งน้ำให้สะอาด ๗. จัดระเบียบป้ายโฆษณา ๘. พัฒนาระบบประปา สัตว์ให้ดื่มมาตรฐาน	- กองสาธารณสุข		

รายละเอียดยุทธศาสตร์ (ต่อ)

ความเชื่อมโยงกับยุทธศาสตร์จังหวัด	ยุทธศาสตร์ในเขตพื้นที่จังหวัด	ยุทธศาสตร์อปท.	เป้าประสงค์	ตัวชี้วัดผลผลิต/โครงการ	ค่าเป้าหมาย				ความก้าวหน้าของเป้าหมาย	กลยุทธ์	ผลผลิต/โครงการ	หน่วยรับผิดชอบหลัก	หน่วยสนับสนุน
					๒๕๖๑	๒๕๖๒	๒๕๖๓	๒๕๖๔					
ยุทธศาสตร์ที่ ๕ การพัฒนาเพื่อเสริมสร้าง ความมั่นคง ภายในและ ตามชายแดน	ยุทธศาสตร์ที่ ๑ ด้าน โครงสร้างพื้นฐาน	ยุทธศาสตร์ที่ ๗ ด้าน สาธารณูปโภคพื้นฐานความปลอดภัยในชีวิตและทรัพย์สิน	เสริมสร้างให้เมืองแม่ฮ่องสอนเป็นเมืองแห่งความสุขปลอดภัย	- ร้อยละของระบบสาธารณูปโภค สาธารณูปโภค มีประสิทธิภาพ - จำนวนเส้นทางคมนาคมและ/หรือวางระบบน้ำได้รับการพัฒนา/ปรับปรุง - ประสิทธิภาพของการป้องกันและบรรเทาสาธารณภัยทุกชุมชน	๒๕๖๑	๒๕๖๒	๒๕๖๓	๒๕๖๔	๑. ปรับปรุงจัดระบบการระบายน้ำ ระบบบำบัดน้ำเสีย ๒. ปรับปรุงไฟฟ้า สาธารณะ บริเวณจุดเสี่ยงต่างๆ อย่างมีวิสัยทัศน์ ๓. ปรับปรุงระบบประปาแหล่งน้ำสำรอง ให้เพียงพอ หรือใช้ครอบครัวทุกชุมชน ๔. สนับสนุนให้มีอุปกรณ์ดับเพลิงและเครื่องอัตโนมัติประสิทธิภาพในการป้องกัน และบรรเทาสาธารณภัยทุกชุมชน ๕. จัดระเบียบสายไฟ สายโทรศัพท์ สายเคเบิล ให้ความปลอดภัยและมีภูมิทัศน์ที่สวยงาม ๖. ปรับปรุงจุดเดินเท้า จราจร ถนนทางเดินเท้า สายหลัก สายรอง ขอบต่างๆ ให้สวยงาม	- โครงการที่มีลักษณะเป็นการก่อสร้าง/ปรับปรุงถนน และ/หรือระบบระบายน้ำ	- กองช่าง - กองสาธารณสุข - สำนักปลัด		

ส่วนที่ ๔
การนำแผนพัฒนาท้องถิ่นไปสู่การปฏิบัติ

๑. ยุทธศาสตร์การพัฒนาและแผนงาน

ที่	ยุทธศาสตร์	ด้าน	แผนงาน	หน่วยงาน รับผิดชอบหลัก	หน่วยงาน สนับสนุน
๑	ด้านศาสนา และ ศิลปวัฒนธรรม	บริการชุมชนและสังคม	การศาสนา วัฒนธรรม และสันตนาการ	กองการศึกษา	
๒	ด้านสุขภาพและสวัสดิการ พื้นฐาน	บริหารทั่วไป	บริหารงานทั่วไป	กองสาธารณสุข สำนักปลัด	
		บริการชุมชนและสังคม	- สาธารณสุข - สร้างความเข้มแข็งของ ชุมชน - การศาสนา วัฒนธรรม และนันทนาการ - สังคมสงเคราะห์		
๓	ด้านการมีส่วนร่วมของชุมชน และการบริหารจัดการที่ดี	บริหารทั่วไป	บริหารงานทั่วไป	สำนักปลัด กองคลัง	
		บริการชุมชนและสังคม	สร้างความเข้มแข็งของ ชุมชน		
๔	ด้านการศึกษา	บริหารทั่วไป	บริหารงานทั่วไป	กองการศึกษา	
		บริการชุมชนและสังคม	- การศาสนา วัฒนธรรม และนันทนาการ - การศึกษา		
๕	ด้านสิ่งแวดล้อม	บริการชุมชนและสังคม	- สร้างความเข้มแข็งของ ชุมชน - เคหะและชุมชน	กองสาธารณสุข	
		การเศรษฐกิจ	การพาณิชย์		
๖	ด้านเศรษฐกิจ	บริการชุมชนและสังคม	- สร้างความเข้มแข็งของ ชุมชน - การศาสนา	สำนักปลัด	
		การเศรษฐกิจ	การเกษตร		
๗	ด้านสาธารณสุขปลอดภัยพื้นฐาน และความปลอดภัยในชีวิต และทรัพย์สิน	การเศรษฐกิจ	อุตสาหกรรมและการ โยธา	กองช่าง กองสาธารณสุข สำนักปลัด	
		บริหารทั่วไป	งานรักษาความสงบ		
		บริการชุมชนและสังคม	- สาธารณสุข - เคหะและชุมชน		
รวม	๗ ยุทธศาสตร์	๓ ด้าน	๑๑ แผนงาน	๕ ส่วนราชการ	

รายละเอียดโครงการพัฒนา
แผนพัฒนาท้องถิ่นสี่ปี (พ.ศ. ๒๕๖๑-๒๕๖๕)
สำหรับ องค์การปกครองส่วนท้องถิ่นดำเนินการ
เทศบาลเมืองแม่ฮ่องสอน

๓. ยุทธศาสตร์ที่ ๑ ยุทธศาสตร์ด้านศาสนา และศิลปวัฒนธรรม

ที่	โครงการ	วัตถุประสงค์	เป้าหมาย (ผลผลิตของโครงการ)	งบประมาณและที่พัฒนา				ตัวชี้วัด (KPI)	ผลที่คาดว่าจะได้รับ	หน่วยงานที่รับผิดชอบหลัก
				๒๕๖๑ (บาท)	๒๕๖๒ (บาท)	๒๕๖๓ (บาท)	๒๕๖๔ (บาท)			
๑	โครงการสนับสนุนส่งเสริมการจัดงานประเพณีวัฒนธรรมท้องถิ่น (ประเพณี ๑๒ เดือน) - งานปีใหม่สากลชุมชนทุกภาค - งานประเพณีสงกรานต์ - งานประเพณีเจดีย์ทรายเมือง - งานประเพณีลอยกระทง - งานประเพณีแห่เทียนเข้าพรรษา - งานประเพณีปล่อยลูกโป่ง - งานประเพณีทำบุญสี่มุมเมือง - งานประเพณีห่อข้าวเหนียว - งานประเพณีห่อข้าวเหนียว	เพื่อส่งเสริมรักษาประเพณีวัฒนธรรมท้องถิ่น ฟื้นฟูบูรณภาพทางวัฒนธรรม โดยประชาชนมีส่วนร่วม	กิจกรรมประเพณี ตลอดปี ทั้ง ๖ ชุมชน	๑,๗๓๐,๐๐๐	๑,๗๓๐,๐๐๐	๑,๗๓๐,๐๐๐	๑,๗๓๐,๐๐๐	ตามเกณฑ์ เทศบาล	ประเพณี วัฒนธรรมท้องถิ่น ได้รับการสนับสนุนส่งเสริม ให้สืบทอดคงอยู่ต่อไป	กองการศึกษา (แผนชุมชน)
				๒๐๐,๐๐๐	๒๐๐,๐๐๐	๒๐๐,๐๐๐	๒๐๐,๐๐๐			
				๑๕๐,๐๐๐	๑๕๐,๐๐๐	๑๕๐,๐๐๐	๑๕๐,๐๐๐			
				๕๐,๐๐๐	๕๐,๐๐๐	๕๐,๐๐๐	๕๐,๐๐๐			
				๒๕๐,๐๐๐	๒๕๐,๐๐๐	๒๕๐,๐๐๐	๒๕๐,๐๐๐			
				๑๐๐,๐๐๐	๑๐๐,๐๐๐	๑๐๐,๐๐๐	๑๐๐,๐๐๐			
				๗๐๐,๐๐๐	๗๐๐,๐๐๐	๗๐๐,๐๐๐	๗๐๐,๐๐๐			
				๑๕๐,๐๐๐	๑๕๐,๐๐๐	๑๕๐,๐๐๐	๑๕๐,๐๐๐			
				๕๐,๐๐๐	๕๐,๐๐๐	๕๐,๐๐๐	๕๐,๐๐๐			
				๕๐,๐๐๐	๕๐,๐๐๐	๕๐,๐๐๐	๕๐,๐๐๐			
				๓๐,๐๐๐	๓๐,๐๐๐	๓๐,๐๐๐	๓๐,๐๐๐			

รายละเอียดโครงการพัฒนา

แผนพัฒนาท้องถิ่นสี่ปี (พ.ศ.๒๕๖๑-๒๕๖๕)

สำหรับ องค์การปกครองส่วนท้องถิ่นดำเนินการ

เทศบาลเมืองแม่ฮ่องสอน

๒. ยุทธศาสตร์ที่ ๒ ด้านสุขภาพและสวัสดิการพื้นฐาน

เสริมสร้างให้เมืองแม่ฮ่องสอนเข้มแข็ง ด้วยคุณภาพแห่งแรง

ที่	โครงการ	วัตถุประสงค์	เป้าหมาย (ผลผลิตของโครงการ)	ปีงบประมาณและที่ผ่านมา				ตัวชี้วัด (KPI)	ผลที่คาดว่าจะได้รับ	หน่วยงานที่รับผิดชอบหลัก
				๒๕๖๑ (บาท)	๒๕๖๒ (บาท)	๒๕๖๓ (บาท)	๒๕๖๔ (บาท)			
๑	การตรวจสุขภาพอนามัยประจำปี เด็ก สตรี ผู้สูงอายุ ในชุมชน	จัดให้มีการตรวจสุขภาพประจำปีแก่สมาชิกชุมชน	๑๒ ครั้ง	๒๐,๐๐๐	๒๐,๐๐๐	๒๐,๐๐๐	๒๐,๐๐๐	ตามเกณฑ์สาธารณสุข	ประชาชนได้รับการตรวจสุขภาพเบื้องต้น	ก.สาธารณสุข
๒	การพัฒนาศักยภาพและส่งเสริมการทำงานของ อสม.	เพื่อให้ อสม. มีความรู้ความสามารถที่ช่วยเหลือประชาชนในชุมชนได้ดี	๑๕๐ คน	๑๕๐,๐๐๐	๑๕๐,๐๐๐	๑๕๐,๐๐๐	๑๕๐,๐๐๐	ตามเกณฑ์สาธารณสุข	อสม. เป็นพี่พี่ทางด้านสาธารณสุขของชุมชนได้	ก.สาธารณสุข
๓	การควบคุมและป้องกันโรคไข้เลือดออกและโรคติดต่ออื่นๆ	ประชาชนเกิดการมีส่วนร่วมในการควบคุมป้องกันโรค	๖ ชุมชน	๑๕๐,๐๐๐	๑๕๐,๐๐๐	๑๕๐,๐๐๐	๑๕๐,๐๐๐	ตามเกณฑ์สาธารณสุข	ชุมชนมีจิตสำนึกในการควบคุมโรค การโครงการและงบประมาณในการควบคุมโรคด้วยตนเอง	ก.สาธารณสุข
๔	โครงการป้องกันโรคเอดส์	เพื่อลดอัตราการเสี่ยง การติดโรคลดน้อยลง โดยเฉพาะกลุ่มเยาวชน	เยาวชนและนักเรียน ในเขตเทศบาล	๑๐๐,๐๐๐	๑๐๐,๐๐๐	๑๐๐,๐๐๐	๑๐๐,๐๐๐	ตามเกณฑ์สาธารณสุข	ลดอัตราการติดเชื้อ ๒. ประชาชนทราบถึงอันตรายของโรคและผลที่ติดตามมา	ก.สาธารณสุข

ที่	โครงการ	วัตถุประสงค์	เป้าหมาย (ผลผลิตของโครงการ)	งบประมาณและที่ผ่านมา				ตัวชี้วัด (KPI)	ผลที่คาดว่าจะ จะได้รับ	หน่วยงานที่ รับผิดชอบหลัก
				๒๕๖๑ (บาท)	๒๕๖๒ (บาท)	๒๕๖๓ (บาท)	๒๕๖๔ (บาท)			
๑๐	จัดทำร่างพหุบัญญัติที่เกี่ยวข้องกับสาธารณสุข	เพื่อให้มีเครื่องมือในการปฏิบัติงาน และเกิดความคล่องตัวในการปฏิบัติงาน	๓ ฉบับ	๕๐,๐๐๐				ตามเกณฑ์ สาธารณสุข ปฏิบัติตามการทำงาน	ก.สาธารณสุขฯ	
๑๑	โครงการอบรมด้านสาธารณสุขในงานสุขภาพอาหาร คุ้มครองผู้บริโภค	เพื่อให้ผู้ประกอบการร้านค้าและร้านอาหารได้รับการอบรมมีความรู้ในด้านสุขภาพกับผลิตภัณฑ์ภัณฑ์	ผู้ประกอบการ ในเขตเทศบาล	๑๑๐,๐๐๐	๑๑๐,๐๐๐	๑๑๐,๐๐๐	๑๑๐,๐๐๐	ตามเกณฑ์ สาธารณสุข ผู้ประกอบการมีความรู้ตระหนักถึงความปลอดภัยของสินค้าที่ตนจำหน่าย	ก.สาธารณสุขฯ	
๑๒	โครงการอบรมด้านสาธารณสุขในด้านสุขภาพอนามัยของประชาชน	เพื่อให้ประชาชนและแกนนำมีความรู้เรื่องสุขภาพ การป้องกันและควบคุมโรค โดยแกนนำสามารถให้สุขศึกษาเบื้องต้นได้	ประชาชน และ แกนนำชุมชน ในเทศบาล	๑๕๐,๐๐๐	๑๕๐,๐๐๐	๑๕๐,๐๐๐	๑๕๐,๐๐๐	ตามเกณฑ์ สาธารณสุข ประชาชนและแกนนำด้านสุขภาพมีความรู้ด้านสุขภาพอนามัย สามารถเป็นผู้นำด้านสุขภาพในชุมชนได้	ก.สาธารณสุขฯ	
๑๓	โครงการพัฒนาศักยภาพด้านสาธารณสุข ประเภทอบรม กลุ่มเสี่ยง	เพื่อจัดอบรมแก่กลุ่มเสี่ยง เช่น ยาเสพติด โรคติดต่อและสุขภาพจิต เป็นต้น	นักเรียน นักศึกษา และ ประชาชนทั่วไป ที่มีภาวะเสี่ยง	๕๐,๐๐๐	๕๐,๐๐๐	๕๐,๐๐๐	๕๐,๐๐๐	ตามเกณฑ์ สาธารณสุข นักเรียน นักศึกษาและประชาชนมีความเสี่ยงต่อปัญหาสุขภาพลดลง	ก.สาธารณสุขฯ	
๑๔	โครงการพัฒนาศักยภาพด้านสาธารณสุข ประเภทการส่งเสริมสุขภาพ	เพื่อจัดอบรมด้านสุขภาพกายและสุขภาพจิต ในกลุ่มนักเรียน นักศึกษาและประชาชนทั่วไป	นักเรียน นักศึกษา และ ประชาชนทั่วไป	๕๐,๐๐๐	๕๐,๐๐๐	๕๐,๐๐๐	๕๐,๐๐๐	ตามเกณฑ์ สาธารณสุข นักเรียน นักศึกษาและประชาชนมีสุขภาพกายและสุขภาพจิตที่ดี เป็นแบบอย่างที่ดีในสังคม	ก.สาธารณสุขฯ	

ที่	โครงการ	วัตถุประสงค์	เป้าหมาย (ผลผลิตของโครงการ)	ปีงบประมาณและที่ผ่านมา				ตัวชี้วัด (KPI)	ผลที่คาดว่าจะได้รับ	หน่วยงานที่รับผิดชอบหลัก
				๒๕๖๑ (บาท)	๒๕๖๒ (บาท)	๒๕๖๓ (บาท)	๒๕๖๔ (บาท)			
๒๑	โครงการครอบครัวอุ่นใจดีลูกหลานกลับคืน	เพื่อให้เกิดการสร้างเครือข่ายในการป้องกันแก้ไขปัญหาดัง ๆ ของเยาวชน	๑ ครั้ง	๑๐,๐๐๐	๑๐,๐๐๐	๑๐,๐๐๐	๑๐,๐๐๐		มีเครือข่ายชุมชนเพื่อร่วมกันป้องกันไม่ให้เยาวชนห่างไกลปัญหาสังคม	สำนักงานปลัด
๒๒	โครงการกิจกรรมชุมชนร่วมใจต้านภัยยาเสพติด (กีฬาต้านยาเสพติด)	เพื่อจัดกิจกรรมกีฬานันทนาการ และกิจกรรมอื่น ๆ ในการต้านภัยยาเสพติด	๑ ครั้ง	๒๐๐,๐๐๐	๒๐๐,๐๐๐	๒๐๐,๐๐๐	๒๐๐,๐๐๐		ชุมชน เยาวชนมีกิจกรรมด้านกีฬาและนันทนาการอันเป็นส่วนหนึ่งของชีวิต	สำนักงานปลัด
๒๓	โครงการส่งเสริมสุขภาพพนักงาน	เพื่อเป็นค่าใช้จ่ายในการรวมกิจกรรมกีฬาสำหรับพนักงานเทศบาล	๑ ครั้ง	๑๐๐,๐๐๐	๑๐๐,๐๐๐	๑๐๐,๐๐๐	๑๐๐,๐๐๐		พนักงานมีกิจกรรมด้านกีฬาและนันทนาการอันเป็นส่วนหนึ่งของความสามัคคี	กองการศึกษา
๒๔	โครงการพัฒนาศักยภาพด้านสาธารณสุขแพทย์	๑. เพื่อเพิ่มพูนความรู้และทักษะที่ถูกต้อง	ตลอดปี	๓๕๐,๐๐๐	๓๕๐,๐๐๐	๓๕๐,๐๐๐	๓๕๐,๐๐๐		สามารถถ่ายทอดองค์ความรู้ให้กับคนในชุมชน	ก.สาธารณสุข
๒๕	โครงการส่งเสริมสุขภาพและรักษาสิ่งแวดล้อม	๑. เพื่อเสริมสร้างให้ชุมชนมีส่วนร่วมในการดูแลรักษาสิ่งแวดล้อม และปรับปรุงสภาพแวดล้อมให้ถูกสุขลักษณะ	ตลอดปี	๒,๓๐๐,๐๐๐	๒,๓๐๐,๐๐๐	๒,๓๐๐,๐๐๐	๒,๓๐๐,๐๐๐		ชุมชนมีส่วนร่วมในการรักษาสะอาดและมีสุขภาพร่างกายที่แข็งแรง	ก.สาธารณสุข
๒๖	โครงการติดตั้งเครื่องออกกำลังกายกลางแจ้งภายในเขตเทศบาล	๑. เพื่อให้ชุมชนมีสุขภาพที่แข็งแรง	๑ ครั้ง/ปี	๕๐๐,๐๐๐	๕๐๐,๐๐๐	๕๐๐,๐๐๐	๕๐๐,๐๐๐		ประชาชนมีสุขภาพที่แข็งแรง	กองช่าง

รายละเอียดโครงการพัฒนา
 แผนพัฒนาท้องถิ่นปี (พ.ศ.๒๕๖๑-๒๕๖๕)
 สำหรับ องค์การปกครองส่วนท้องถิ่นดำเนินการ
 เทศบาลเมืองแม่ฮ่องสอน

๓. ยุทธศาสตร์ที่ ๓ ด้านการมีส่วนร่วม และการบริหารจัดการที่ดี

เสริมสร้างการมีส่วนร่วมของชุมชน ควบคู่กับการบริหารจัดการที่ดี

ที่	โครงการ	วัตถุประสงค์	เป้าหมาย	งบประมาณและที่มา					ตัวชี้วัด (KPI)	ผลที่คาดว่าจะได้รับ	หน่วยงานที่รับผิดชอบหลัก
				๒๕๖๑ (บาท)	๒๕๖๒ (บาท)	๒๕๖๓ (บาท)	๒๕๖๔ (บาท)	๒๕๖๕ (บาท)			
๑	โครงการพัฒนาศึกษาผู้บริหาร และสมาชิกสภาเทศบาลฯ และพนักงานเทศบาล	เพื่อเพิ่มศักยภาพให้แก่ผู้บริหารท้องถิ่น สท. และพนักงานเทศบาล	๑ ครั้ง/ปี	๑,๐๐๐,๐๐๐	๑,๐๐๐,๐๐๐	๑,๐๐๐,๐๐๐	๑,๐๐๐,๐๐๐	๑,๐๐๐,๐๐๐	ผู้บริหาร สท. พนักงาน ได้รับความรู้ ประสบการณ์ และนำประยุกต์ใช้ได้	สำนักปลัดฯ	
๒	โครงการรับเทศบาลประจำปี	เพื่อเป็นการรณรงค์สร้างควมสามัคคีและปลุกจิตสำนึกในหน้าที่เพื่อประชาสัมพันธ์ให้ชาวสารของเทศบาลให้ประชาชนได้รับรู้	๑ ครั้ง/ปี	๕๐,๐๐๐	๕๐,๐๐๐	๕๐,๐๐๐	๕๐,๐๐๐	๕๐,๐๐๐	พนักงานมีขวัญ กำลังใจ ในการปฏิบัติงาน รวมถึงเป็นน้ำหนึ่งใจเดียวกัน	สำนักปลัดฯ	
๓	โครงการประชาสัมพันธ์ข่าวสารงานเทศบาล และชุมชน	เพื่อประชาสัมพันธ์ข่าวสารของเทศบาลให้ประชาชนได้รับรู้	ตลอดปี	๑๐๐,๐๐๐	๑๐๐,๐๐๐	๑๐๐,๐๐๐	๑๐๐,๐๐๐	๑๐๐,๐๐๐	ประชาชนรับรู้ข่าวสาร	สำนักปลัดฯ	
๔	โครงการประชาคมแผนเพื่อการพัฒนา	เพื่อจัดการประชุมประชาคมแผนพัฒนาเทศบาล	๑ ครั้ง	๕๐,๐๐๐	๕๐,๐๐๐	๕๐,๐๐๐	๕๐,๐๐๐	๕๐,๐๐๐	มี แผนพัฒนาเทศบาล ที่ผ่านการพิจารณาอย่าง ถูกต้องและมีประสิทธิภาพ	สำนักปลัดฯ	
๕	โครงการจัดเก็บข้อมูลพื้นฐาน	เพื่อสำรวจ และจัดเก็บข้อมูลพื้นฐานเพื่อการพัฒนาชุมชน	๑ ครั้ง	๓๐,๐๐๐	๓๐,๐๐๐	๓๐,๐๐๐	๓๐,๐๐๐	๓๐,๐๐๐	มี ข้อมูลพื้นฐานของชุมชน ที่ผ่านการดำเนินการอย่าง ถูกต้องและมีประสิทธิภาพ	สำนักปลัดฯ	

ที่	โครงการ	วัตถุประสงค์	เป้าหมาย (ผลผลิตของโครงการ)	ปีงบประมาณและที่ผ่านมา				ตัวชี้วัด (KPI)	ผลที่คาดว่าจะ จะได้รับ	หน่วยงานที่ รับผิดชอบหลัก
				๒๕๖๑ (บาท)	๒๕๖๒ (บาท)	๒๕๖๓ (บาท)	๒๕๖๔ (บาท)			
๑๒	โครงการปรับปรุงฐานข้อมูล ผู้ชำระภาษีและค่าธรรมเนียม	เพื่อให้ฐานข้อมูลแผนที่ภาษี เป็นปัจจุบัน , สำรองป้าย ร้านค้าเปิดใหม่	๑ โครงการ	๑๗๐๐๐๐ (บาท)	๑๗๐๐๐๐ (บาท)	๑๗๐๐๐๐ (บาท)	๑๗๐๐๐๐ (บาท)	ระบบฐานข้อมูลเป็นปัจจุบัน นำข้อมูลไปใช้ประโยชน์ได้	กองคลัง	
๑๓	โครงการเสริมสร้างองค์กรแห่ง ความโปร่งใส	เพื่อพัฒนาองค์กรให้โปร่ง ใส / ลดความเสี่ยง	๑ โครงการ	๓๐๐๐๐ (บาท)	๓๐๐๐๐ (บาท)	๓๐๐๐๐ (บาท)	๓๐๐๐๐ (บาท)	ลดความเสี่ยงขององค์กร สร้างภาพลักษณ์ที่ดี ให้กับองค์กร	กองคลัง	
๑๔	โครงการจัดทำคู่มือการบริหาร งานบุคคล	เพื่อให้มีคู่มือการบริหาร งานบุคคล ใช้สำหรับเป็น แนวทางการทำงาน	๑ โครงการ	๑๕,๐๐๐				พนักงานเทศบาล มีความรู้ ความเข้าใจเรื่อง ระบบ การบริหารงานบุคคล	สำนักปลัดฯ	
๑๕	โครงการจัดทำเอกสารเผยแพร่ ความรู้ด้านบุคคล	เพื่อให้มีเอกสารเผยแพร่ ความรู้แก่บุคลากร	๑๒ ครั้ง	๑๒,๐๐๐	๑๒,๐๐๐	๑๒,๐๐๐	๑๒,๐๐๐	พนักงานเทศบาล ได้รับข้อมูล ข่าวสารด้านบริหารงานบุคคล	สำนักปลัดฯ	
๑๖	โครงการจัดซื้อครุภัณฑ์	เพื่อให้มีครุภัณฑ์ต่าง ๆ ใช้ ในงานสำนักงานและสถาน ศึกษาในสังกัด	ตลอดปี	๑,๐๐๐,๐๐๐	๑,๐๐๐,๐๐๐	๑,๐๐๐,๐๐๐	๑,๐๐๐,๐๐๐	มีครุภัณฑ์ ต่าง ๆ ใช้ในงาน	ทุกกองราชการ	
๑๗	โครงการจัดการเลือกตั้งทุกระดับ	๑. เพื่อเสริมสร้างประชาชนมี ส่วนร่วมในการจัดการเลือกตั้ง ตามกฎหมาย	จัดให้มีการเลือกตั้งตาม ที่กฎหมายกำหนด	๒๕๐,๐๐๐	๒๕๐,๐๐๐	๒๕๐,๐๐๐	๒๕๐,๐๐๐	ประชาชนมีสิทธิเลือกตั้งผู้แทน บริหารเทศบาล และมีความเข้าใจ ในการเลือกตั้ง	สำนักปลัดฯ	

รายละเอียดโครงการพัฒนา
 แผนพัฒนาท้องถิ่นสี่ปี (พ.ศ.๒๕๖๑-๒๕๖๔)
 สำหรับ องค์การปกครองส่วนท้องถิ่นดำเนินการ
 เทศบาลเมืองแม่ฮ่องสอน

๔. ยุทธศาสตร์ที่ ๔ ด้านการศึกษา

เสริมสร้างให้ทุกคน ได้รับโอกาสทางการศึกษาที่ดีอย่างต่อเนื่อง

ที่	โครงการ	วัตถุประสงค์	เป้าหมาย	ปีงบประมาณและที่ผ่านมา				ตัวชี้วัด (KPI)	ผลที่คาดว่าจะได้รับ	หน่วยงานที่รับผิดชอบหลัก
				๒๕๖๑ (บาท)	๒๕๖๒ (บาท)	๒๕๖๓ (บาท)	๒๕๖๔ (บาท)			
๑	อบรมเชิงปฏิบัติการพัฒนาคุณภาพครู ในการจัดการเรียนการสอน	-เชิญวิทยากรผู้ทรงคุณวุฒิ อบรมบุคลากรครูเทศบาล	ตลอดปี	๑๐๐,๐๐๐	๑๐๐,๐๐๐	๑๐๐,๐๐๐	๑๐๐,๐๐๐	-บุคลากรในโรงเรียนได้รับ การสนับสนุนในการเพิ่มพูน ความรู้ทักษะเทคนิคการสอน	กองการศึกษา	
๒	จัดการเรียนการสอนโดยวิทยากร ภายนอก (ภาษาอังกฤษ-จีน)	- เพื่อพัฒนาทักษะการพูด-ฟัง ด้านภาษาอังกฤษ ของนักเรียน ในโรงเรียน -ยกระดับภาษาอังกฤษ ของโรงเรียนในสังกัด	ตลอดปี	๒,๒๐๐,๐๐๐	๒,๕๐๐,๐๐๐	๒,๕๐๐,๐๐๐	๓,๐๐๐,๐๐๐	- นักเรียนมีทักษะการพูด- ฟัง ด้านภาษาอังกฤษ - โรงเรียนในสังกัดเทศบาล เมืองแม่ฮ่องสอนเป็นโรงเรียน ที่ตั้งมาตรฐานระดับสากล	กองการศึกษา	
๓	การแข่งขันกีฬานักเรียนอนุบาล ในเขตเทศบาล	-เพื่อให้เกิดเด็กได้แสดงออก และใช้เวลาว่างให้เกิดประโยชน์	๑ ครั้ง	๕๐,๐๐๐	๕๐,๐๐๐	๕๐,๐๐๐	๕๐,๐๐๐	- เด็กเล็กได้แสดงออกและ ใ้ช้เวลาว่างให้เกิดประโยชน์	กองการศึกษา	
๔	การจัดกิจกรรมศูนย์เยาวชน และประชาชนในเขตเทศบาล	-เพื่อให้เยาวชนในเขต เทศบาลได้มีโอกาสจัดทำ กิจกรรมร่วมกัน	ตลอดปี	๑,๐๐๐,๐๐๐	๑,๐๐๐,๐๐๐	๑,๐๐๐,๐๐๐	๑,๐๐๐,๐๐๐	-เยาวชนในเขตเทศบาลได้ มีโอกาสจัดทำกิจกรรม ร่วมกัน	กองการศึกษา	

รายละเอียดโครงการพัฒนา
แผนพัฒนาท้องถิ่นสี่ปี (พ.ศ. ๒๕๖๑-๒๕๖๔)
โรงเรียนเทศบาลเมืองแม่ฮ่องสอน

ที่	โครงการ/กิจกรรม	วัตถุประสงค์	เป้าหมาย (ผลผลิตของ โครงการ)	งบประมาณและแหล่งที่มา				ผลที่คาดว่าจะได้รับ	หน่วยงานที่ รับผิดชอบ
				๒๕๖๑	๒๕๖๒	๒๕๖๓	๒๕๖๔		
๑.	โครงการพัฒนาศักยภาพ คณะกรรมการ สถานศึกษาขั้นพื้นฐาน โรงเรียนเทศบาลเมือง แม่ฮ่องสอน (กิจกรรม สหราชอาณาจักร)	๑. เพื่อให้คณะกรรมการ สถานศึกษาขั้นพื้นฐานมีความรู้ ความเข้าใจในบทบาทหน้าที่ ๒. เพื่อให้คณะกรรมการ สถานศึกษาขั้นพื้นฐานมีส่วนร่วม ในการกำหนดทิศทางการจัด กิจกรรมของสถานศึกษา ตลอดจนกำกับ ติดตาม ประชาชนสัมพันธ์การค้าเงินงาน ของสถานศึกษา ๓. เพื่อเพิ่มศักยภาพของ คณะกรรมการสถานศึกษาขั้น พื้นฐานในด้านการทำงานสนับสนุน ส่งเสริมโรงเรียนเทศบาลเมือง แม่ฮ่องสอน	๑ ครั้ง	-	-	-	-	๑. คณะกรรมการ สถานศึกษาขั้นพื้นฐาน ได้รับความรู้เกี่ยวกับ บทบาทหน้าที่ของตนเอง ๒. โรงเรียนและกรรมการ สถานศึกษาขั้นพื้นฐานมี การปฏิบัติงานร่วมกัน ตรงเป้าหมายการศึกษา	ฝ่ายบริหารงาน ทั่วไป

ที่	โครงการ/กิจกรรม	วัตถุประสงค์	เป้าหมาย (ผลผลิตของโครงการ)	งบประมาณและแหล่งที่มา				ผลที่คาดว่าจะได้รับ	หน่วยงานที่รับผิดชอบ
				๒๕๖๑	๒๕๖๒	๒๕๖๓	๒๕๖๔		
๓.	โครงการประชุมครูผู้ปกครองนักเรียน และคณะกรรมการชมรมผู้ปกครองและครู	๑. เพื่อสร้างความสัมพันธ์ระหว่างบ้าน โรงเรียนกับชุมชนได้มีส่วนช่วยสนับสนุนให้มีการศึกษาเจริญก้าวหน้าให้โรงเรียนและผู้ปกครองมีความเข้าใจตรงกันในกิจกรรมการเรียนการสอนและกิจกรรมต่างๆของโรงเรียน ๒. เพื่อเปิดโอกาสให้ผู้ปกครองนักเรียนได้มีส่วนร่วมให้ข้อมูลข้อเสนอแนะในการพัฒนาโรงเรียน ๓. เพื่อร่วมมือกับผู้ปกครองนักเรียนในการส่งเสริมการเรียนรู้ และพัฒนาการด้านต่างๆของนักเรียนได้อย่างมีประสิทธิภาพ ๔. เพื่อให้ผู้ปกครองได้มีโอกาสพบปะกับครูที่ปรึกษา ทำให้เกิดสัมพันธ์ภาพที่ดีระหว่างผู้ปกครองนักเรียนอันเป็นการแลกเปลี่ยนเรียนรู้ร่วมกันระหว่างครูที่ปรึกษาประจำชั้นและผู้ปกครองนักเรียนซึ่งจะนำไปสู่ความร่วมมือในการดูแลช่วยเหลือนักเรียนและร่วมกันส่งเสริม พัฒนา ป้อนกัน และแก้ไขปัญหานักเรียน	๒ ครั้ง/ปีการศึกษา	๓๔,๐๐๐.- (งบชมรมฯ)	๓๔,๐๐๐.- (งบชมรมฯ)	๓๔,๐๐๐.- (งบชมรมฯ)	๓๔,๐๐๐.- (งบชมรมฯ)	โรงเรียนและผู้ปกครองร่วมมือกันจัดกิจกรรมของโรงเรียนในด้านต่างๆ ได้ผลดียิ่งขึ้น โรงเรียนและผู้ปกครองมีความสัมพันธ์ต่อกัน	ฝ่ายบริหารงานทั่วไป

ที่	โครงการ/กิจกรรม	วัตถุประสงค์	เป้าหมาย (ผลผลิตของโครงการ)	งบประมาณและแหล่งที่มา				ผลที่คาดว่าจะได้รับ	หน่วยงานที่รับผิดชอบ
				๒๕๖๑	๒๕๖๒	๒๕๖๓	๒๕๖๔		
๗.	โครงการบริหารงานบุคลากรในสถานศึกษา	เพื่อส่งเสริมและเป็นแนวทางการปฏิบัติการปฏิบัติงานของบุคลากรให้ที่เป็นระบบและมีประสิทธิภาพ	ตลอดปี	-	-	-	-	โรงเรียนมีข้อมูลบุคลากรที่เป็นปัจจุบัน	ฝ่ายบริหารงานบุคคล
๘.	โครงการรับนักเรียนเข้าเรียนในสถานศึกษา	เพื่อรับสมัครนักเรียนเข้าศึกษาต่อและจัดลงทะเบียนนักเรียน	๑ ครั้ง/ปีการศึกษา	-	-	-	-	นักเรียนในเขตเทศบาลได้รับการศึกษาอย่างทั่วถึง	ฝ่ายบริหารงานทั่วไป
๙.	โครงการระดมทรัพยากรและการลงทุนเพื่อการศึกษา	เพื่อระดมทรัพยากรและการลงทุนด้านงบประมาณการเงินทรัพย์สิน - เพื่อให้ผู้ปกครองมีส่วนร่วมสนับสนุนในการจัดการศึกษาและร่วมบริจาคทรัพย์สินและทรัพยากรมาใช้จ่ายทางการศึกษาตามความเหมาะสม	ตลอดปี	-	-	-	-	- ผู้ปกครองมีส่วนร่วมในการจัดการศึกษา - โรงเรียนได้รับสนับสนุนงบประมาณการเงินทรัพย์สินและการพยาบาลทางการศึกษา - นักเรียนมีแหล่งทรัพยากรที่สนับสนุนการศึกษา	ฝ่ายแผนและงบประมาณ
๑๐.	โครงการบริหารงานพัสดุ	เพื่อตรวจสอบการเบิกจ่ายควบคุมกับรักษาพัสดุและครุภัณฑ์ของโรงเรียน	ตลอดปี	-	-	-	-	- สถานศึกษามีการจัดเก็บข้อมูลพัสดุครุภัณฑ์อย่างเป็นระบบ	ฝ่ายแผนและงบประมาณ
๑๑.	โครงการวางแผนและจัดสรรงบประมาณ	เพื่อใช้ในการจัดการเรียนการสอนและพัฒนาคุณภาพผู้เรียน	ตลอดปี	-	-	-	-	มีการวางแผนงบประมาณค่าใช้จ่ายมีระบบควบคุมจัดทำบัญชีการเงินของโรงเรียน	ฝ่ายแผนและงบประมาณ

ที่	โครงการ/กิจกรรม	วัตถุประสงค์	เป้าหมาย (ผลผลิตของโครงการ)	งบประมาณและแหล่งที่มา				ผลที่คาดว่าจะได้รับ	หน่วยงานที่รับผิดชอบ
				๒๕๖๑	๒๕๖๒	๒๕๖๓	๒๕๖๔		
๑๔.	โครงการเข้าร่วมเป็นเครือข่ายพัฒนาทางวิชาการในโรงเรียนสาธิตมหาวิทยาลัยเชียงใหม่	-เพื่อยกระดับการศึกษาโรงเรียนเทศบาลเมืองแม่ฮ่องสอน	๑ ครั้ง	๑๘๐,๐๐๐ (งบเทศบาล)	๑๘๐,๐๐๐ (งบเทศบาล)	๑๘๐,๐๐๐ (งบเทศบาล)	๑๘๐,๐๐๐ (งบเทศบาล)	นักเรียนมีผลสัมฤทธิ์ทางการเรียนสูงขึ้น	ฝ่ายวิชาการ
๑๕.	โครงการสนับสนุนการเรียนรู้การสอนโดยวิทยากรภายนอก (ภาษาอังกฤษ ภาษาจีน)	๑. เพื่อให้ทันการเรียนรู้ได้มีเอกสารพัฒนาทักษะด้านภาษาอังกฤษ การฟัง การอ่าน และการเขียนโดยตรงกับครูชาวต่างชาติ ๒. เพื่อเป็นการเตรียมความพร้อมของนักเรียนโรงเรียนเทศบาลเมืองแม่ฮ่องสอนในการเข้าสู่ประชาคมอาเซียน	ตลอดปี	๑,๔๐๔,๐๐๐ (งบเทศบาล)	๑,๔๐๔,๐๐๐ (งบเทศบาล)	๑,๔๐๔,๐๐๐ (งบเทศบาล)	๑,๔๐๔,๐๐๐ (งบเทศบาล)	๑. นักเรียนมีผลสัมฤทธิ์ทางการเรียนสูงขึ้น ๒. มีการยกระดับคุณภาพการศึกษาของโรงเรียน เทศบาลเมืองแม่ฮ่องสอน	ฝ่ายวิชาการ
๑๖.	โครงการสนับสนุนการเข้าร่วมกิจกรรมทางการศึกษาของโรงเรียนเทศบาลเมืองแม่ฮ่องสอน	-เพื่อสนับสนุนนักเรียนเข้าร่วมกิจกรรมทางศึกษาดูงานต่างจังหวัด	ตลอดปี	๘๐,๐๐๐- (เงินชมรมฯ)	๘๐,๐๐๐- (เงินชมรมฯ)	๘๐,๐๐๐- (เงินชมรมฯ)	๘๐,๐๐๐- (เงินชมรมฯ)	นักเรียนได้เข้าร่วมกิจกรรมทางการศึกษา โดยได้รับสนับสนุนจากชมรมฯ	ฝ่ายแผนและงบประมาณ

ที่	โครงการ/กิจกรรม	วัตถุประสงค์	เป้าหมาย (ผลผลิตของโครงการ)	งบประมาณและแหล่งที่มา				ผลที่คาดว่าจะได้รับ	หน่วยงานที่รับผิดชอบ
				๒๕๖๑	๒๕๖๒	๒๕๖๓	๒๕๖๔		
๒๐.	โครงการประกันคุณภาพการศึกษาของสถานศึกษา	เพื่อให้สถานศึกษามีระบบการประกันคุณภาพการศึกษา	ตลอดปี	๕,๐๐๐ (เงินรายได้ของสถานศึกษา)	๕,๐๐๐ (เงินรายได้ของสถานศึกษา)	๕,๐๐๐ (เงินรายได้ของสถานศึกษา)	๕,๐๐๐ (เงินรายได้ของสถานศึกษา)	สถานศึกษามีระบบการประกันคุณภาพ	ฝ่ายวิชาการ
๒๑.	โครงการปรับปรุงหลักสูตรของสถานศึกษา	๑.สถานศึกษามีหลักสูตรที่เหมาะสมกับนักเรียน ๒.สถานศึกษามีหลักสูตรที่เหมาะสมกับท้องถิ่น ๓.สถานศึกษามีสื่อการเรียนการสอนที่เอื้อต่อการเรียนรู้	๑ ครั้ง	๒๐,๐๐๐.- (ค่าใช้จ่ายในการบริหารสถานศึกษา)	๒๐,๐๐๐.- (ค่าใช้จ่ายในการบริหารสถานศึกษา)	๒๐,๐๐๐.- (ค่าใช้จ่ายในการบริหารสถานศึกษา)	๒๐,๐๐๐.- (ค่าใช้จ่ายในการบริหารสถานศึกษา)	นักเรียนได้รับการพัฒนาศักยภาพสู่ความเป็นเลิศตามอัจฉริยภาพของแต่ละบุคคลซึ่งผู้เรียนสามารถนำความเป็นเลิศนั้นไปใช้ในการประกอบอาชีพได้	ฝ่ายวิชาการ
๒๒.	โครงการเสริมสร้างทักษะพัฒนาอาชีพ (นวดฝ่าเท้า,เสริมสวย)	๑.เพื่อส่งเสริมความรู้และทักษะด้านอาชีพตามความต้องการของนักเรียนจนสามารถนำไปใช้ในการประกอบอาชีพได้ ๒.เพื่อส่งเสริมและสนับสนุนให้นักเรียนได้ใช้เวลาว่างให้เกิดประโยชน์ต่อตนเองและครอบครัว ๓.เพื่อเสริมสร้างให้นักเรียนพึ่งตนเอง ตลอดจนมีการดำเนินชีวิตบนพื้นฐานแนวคิดปรัชญาเศรษฐกิจพอเพียง	ตลอดปี	๒๐๐,๐๐๐ (เงินรายได้ของสถานศึกษา) (SBMLD)	๒๐๐,๐๐๐ (เงินรายได้ของสถานศึกษา) (SBMLD)	๒๐๐,๐๐๐ (เงินรายได้ของสถานศึกษา) (SBMLD)	๒๐๐,๐๐๐ (เงินรายได้ของสถานศึกษา) (SBMLD)	นักเรียนได้รับการพัฒนาศักยภาพสู่ความเป็นเลิศตามอัจฉริยภาพของแต่ละบุคคลซึ่งผู้เรียนสามารถนำความเป็นเลิศนั้นไปใช้ในการประกอบอาชีพได้	ฝ่ายวิชาการ

ที่	โครงการ/กิจกรรม	วัตถุประสงค์	เป้าหมาย (ผลผลิตของโครงการ)	งบประมาณและแหล่งที่มา				ผลที่คาดว่าจะได้รับ	หน่วยงานที่รับผิดชอบ
				๒๕๖๑	๒๕๖๒	๒๕๖๓	๒๕๖๔		
๒๕.	โครงการฝึกอบรมอาชีพ การเลี้ยงไก่พื้นเมืองและ ปลาตุกฮูย	-เพื่อให้เกษตรกร บุคคลภายนอกได้ศึกษาหา ความรู้จากแหล่งเรียนรู้ใน โรงเรียน	๑ ครั้ง	๕๐,๐๐๐.- (เงินรายได้ ของ สถานศึกษา) (SBMLD)	๕๐,๐๐๐.- (เงินรายได้ ของ สถานศึกษา) (SBMLD)	๕๐,๐๐๐.- (เงินรายได้ ของ สถานศึกษา) (SBMLD)	๕๐,๐๐๐.- (เงินรายได้ ของ สถานศึกษา) (SBMLD)	นักเรียน และ บุคคลภายนอกได้รับ ความรู้จากแหล่งเรียนรู้ เพื่อนำไปประกอบอาชีพ ได้	ฝ่ายบริหารงานทั่วไป
๒๖.	โครงการเชื่อมต่อ อินเทอร์เน็ตความเร็วสูง ของโรงเรียน ระบบ ADSL	-เพื่อให้บุคลากรครูและ นักเรียนได้ใช้อินเทอร์เน็ต อย่างรวดเร็วในการค้นคว้าหา ความรู้เพิ่มเติม	๑ ครั้ง	๙,๖๐๐.- (ค่าใช้จ่ายในการบริหาร สถานศึกษา)	๙,๖๐๐.- (ค่าใช้จ่ายในการบริหาร สถานศึกษา)	๙,๖๐๐.- (ค่าใช้จ่ายในการบริหาร สถานศึกษา)	๙,๖๐๐.- (ค่าใช้จ่ายในการบริหาร สถานศึกษา)	บุคลากรครูและนักเรียน ได้ใช้อินเทอร์เน็ตในการ ค้นคว้าหาความรู้อย่างรวดเร็ว	ฝ่ายวิชาการ
๒๗.	โครงการเชื่อมต่อ อินเทอร์เน็ตความเร็วสูง ของโรงเรียน ระบบ Wireless Fidelity:Wifi	-เพื่อให้บุคลากรครูและ นักเรียนได้ใช้อินเทอร์เน็ต อย่างรวดเร็วในการค้นคว้าหา ความรู้เพิ่มเติม	๑ ครั้ง	๗,๒๐๐.- (ค่าใช้จ่ายในการบริหาร สถานศึกษา)	๗,๒๐๐.- (ค่าใช้จ่ายในการบริหาร สถานศึกษา)	๗,๒๐๐.- (ค่าใช้จ่ายในการบริหาร สถานศึกษา)	๗,๒๐๐.- (ค่าใช้จ่ายในการบริหาร สถานศึกษา)	บุคลากรครูและนักเรียน ได้ใช้อินเทอร์เน็ตในการ ค้นคว้าหาความรู้อย่างรวดเร็ว	ฝ่ายวิชาการ

ที่	โครงการ/กิจกรรม	วัตถุประสงค์	เป้าหมาย (ผลผลิตของโครงการ)	งบประมาณและแหล่งที่มา					ผลที่คาดว่าจะได้รับ	หน่วยงานที่รับผิดชอบ
				๒๕๖๑	๒๕๖๒	๒๕๖๓	๒๕๖๔			
๓๐.	โครงการแข่งขันคนเก่ง โรงเรียนสังกัด อปท.	-เพื่อสนับสนุนนักเรียนเข้าร่วมการแข่งขันด้านวิชาการระดับประเทศ	๑ ครั้ง	๑๐๐,๐๐๐ (งบเทศบาล ฯ)	๑๐๐,๐๐๐ (งบเทศบาล ฯ)	๑๐๐,๐๐๐ (งบเทศบาล ฯ)	๑๐๐,๐๐๐ (งบเทศบาล ฯ)	นักเรียนได้เข้าร่วมการแข่งขันด้านวิชาการ ระดับประเทศ	ฝ่ายวิชาการ	
๓๑.	โครงการส่งเสริมการเรียนรู้และ ผลงานเข้าร่วมการจัด นิทรรศนาการการจัด การศึกษาขององค์กร ปกครองส่วนท้องถิ่น (ระดับภาคเหนือ/ ระดับประเทศ)	๑. มีการประสานงานการ ดำเนินการพัฒนาคุณภาพและ มาตรฐานการจัดการศึกษาใน เขตเทศบาลเมืองเมืองสองแคว ๒. ได้มีการยกระดับคุณภาพ การศึกษาท้องถิ่น ๓. เพื่อส่งเสริมให้นักเรียนมี ประสบการณ์ในการแข่งขัน ด้านวิชาการ	๑ ครั้ง	๑๗๐,๐๐๐ (งบเทศบาล ฯ)	๑๗๐,๐๐๐ (งบเทศบาล ฯ)	๑๗๐,๐๐๐ (งบเทศบาล ฯ)	๑๗๐,๐๐๐ (งบเทศบาล ฯ)	๑. นักเรียนมีผลสัมฤทธิ์ ทางการเรียนสูงขึ้น ๒. มีการยกระดับ คุณภาพการศึกษาของ โรงเรียนเทศบาลเมือง แม่ฮ่องสอนและส่งเสริม ให้นักเรียนมี ประสบการณ์ในการ แข่งขันด้านวิชาการ	ฝ่ายวิชาการ	
๓๒.	โครงการสอนเสริม นักเรียนชั้นมัธยมศึกษา ตอนปลาย	เพื่อเพิ่มความรู้นัก นักเรียน	๑ ครั้ง	๒๐,๐๐๐.- (เงินชมรมฯ)	๒๐,๐๐๐.- (เงินชมรมฯ)	๒๐,๐๐๐.- (เงินชมรมฯ)	๒๐,๐๐๐.- (เงินชมรมฯ)	นักเรียนมีความรู้เพื่อใช้ ในการสอบแข่งขันมาก ยิ่งขึ้น	ฝ่ายวิชาการ	

ที่	โครงการ/กิจกรรม	วัตถุประสงค์	เป้าหมาย (ผลผลิตของโครงการ)	งบประมาณและแหล่งที่มา				ผลที่คาดว่าจะได้รับ	หน่วยงานที่รับผิดชอบ
				๒๕๖๑	๒๕๖๒	๒๕๖๓	๒๕๖๔		
๓๗.	โครงการส่งเสริมการจัดกิจกรรมสัปดาห์ห้องสมุด และกิจกรรมส่งเสริมการอ่าน	-เพื่อให้นักเรียนเห็นความสำคัญของการอ่าน	ตลอดปี	๕,๐๐๐.- (งบชมรมฯ)	๕,๐๐๐.- (งบชมรมฯ)	๕,๐๐๐.- (งบชมรมฯ)	๕,๐๐๐.- (งบชมรมฯ)	นักเรียนรักการอ่านมากขึ้นและเข้าไปใช้บริการห้องสมุดมากขึ้น	ฝ่ายวิชาการ
๓๘.	โครงการส่งเสริมการจัดกิจกรรมให้นักเรียนในวันสำคัญต่างๆ ของโรงเรียน (วันไหว้ครู ๑๐,๐๐๐.- บาท, วันเด็ก ๑๐,๐๐๐.- บาท, วันอัฐา-อาทิตย์ ๑๐,๐๐๐.- บาท)	เพื่อให้ให้นักเรียนมีคุณธรรม จริยธรรม และค่านิยมที่พึงประสงค์	๑ ครั้ง	๓๐,๐๐๐.- (งบชมรมฯ)	๓๐,๐๐๐.- (งบชมรมฯ)	๓๐,๐๐๐.- (งบชมรมฯ)	๓๐,๐๐๐.- (งบชมรมฯ)	นักเรียนมีคุณธรรม จริยธรรมและค่านิยมที่พึงประสงค์	ฝ่ายบริหารงานบุคคล
๓๙.	โครงการฝึกนักศึกษาวิชาทหาร	เพื่อให้ นักศึกษาวิชาทหารได้ฝึกปฏิบัติมีระเบียบวินัย อดทน และสามัคคี	๑ ครั้ง	๑๐,๐๐๐.- (งบชมรมฯ)	๑๐,๐๐๐.- (งบชมรมฯ)	๑๐,๐๐๐.- (งบชมรมฯ)	๑๐,๐๐๐.- (งบชมรมฯ)	นักศึกษาวิชาทหารนำประสบการณ์จากการฝึกปฏิบัตินำไปใช้ใน ชีวิตประจำวันและอนาคต	ฝ่ายบริหารงานบุคคล
๔๐.	โครงการส่งเสริมความเป็นเลิศด้านตรัสกาล	๑. เพื่อให้นักเรียนใช้เวลากว้างให้เกิดประโยชน์ ๒. เพื่อให้นักเรียนเกิดทักษะด้านการเล่นดนตรีสากล	ตลอดปี	-	-	-	-	นักเรียนมีโอกาสแสดงผลงานด้านดนตรี ในกิจกรรมของโรงเรียน และแสดงต่อหน้าสาธารณชน	ฝ่ายบริหารงานบุคคล

ที่	โครงการ/กิจกรรม	วัตถุประสงค์	เป้าหมาย (ผลผลิตของโครงการ)	งบประมาณและแหล่งที่มา					ผลที่คาดว่าจะได้รับ	หน่วยงานที่รับผิดชอบ
				๒๕๖๑	๒๕๖๒	๒๕๖๓	๒๕๖๔			
๔๕	โครงการเสริมสร้างทักษะและพัฒนาคุณภาพผู้เรียนระดับชั้นมัธยมศึกษาปีที่ ๔-๖	-เพื่อพัฒนานักเรียนด้านวิชาการด้านคุณธรรม จริยธรรม ด้านเทคโนโลยีและด้านประสบการณ์ชีวิต	๑ ครั้ง	๑๕๐,๐๐๐ (เงินรายได้ของสถานศึกษา)	๑๕๐,๐๐๐ (เงินรายได้ของสถานศึกษา)	๑๕๐,๐๐๐ (เงินรายได้ของสถานศึกษา)	๑๕๐,๐๐๐ (เงินรายได้ของสถานศึกษา)	นักเรียนมีทักษะด้านวิชาการมีคุณธรรมมีความรู้ด้านเทคโนโลยีและมีประสบการณ์ชีวิตที่ดี	ฝ่ายวิชาการ	
๔๖	โครงการส่งเสริมและสนับสนุนกิจกรรมการเรียนรู้บนทางวิชาการ (วันภาษาไทย ๗,๐๐๐- บาท, วันวิทยาศาสตร์ ๗,๐๐๐- บาท, วันสุนทรภู่ ๔,๐๐๐- บาท, และวันภาษาอังกฤษ ๗,๐๐๐- บาท)	-เพื่อกระตุ้นให้นักเรียนกล้าแสดงออกตามความสามารถของตัวเองและได้เข้าร่วมกิจกรรมที่หลากหลาย	๑ ครั้ง	๒๕,๐๐๐- (เงินรายได้ของสถานศึกษา)	๒๕,๐๐๐- (เงินรายได้ของสถานศึกษา)	๒๕,๐๐๐- (เงินรายได้ของสถานศึกษา)	๒๕,๐๐๐- (เงินรายได้ของสถานศึกษา)	นักเรียนได้เข้าร่วมกิจกรรมที่สถานศึกษาจัดขึ้นตามกลุ่มสาระ	ฝ่ายวิชาการ	
๔๗	โครงการส่งเสริมกิจกรรมรักการอ่าน (โครงการคัดเลือกก่อนการจัดสรร)	๑.เพื่อให้นักเรียนเทศบาลเมืองแม่ฮ่องสอน ทุกคนเป็นบุคคลแห่งการเรียนรู้รักการอ่าน รักการค้นคว้า เกิดการเรียนรู้ และนำไปสู่การปฏิบัติในชีวิตประจำวัน ๒.เพื่อให้โรงเรียนเทศบาลเมืองแม่ฮ่องสอน มีแหล่งเรียนรู้และจัดกิจกรรมพัฒนา	ตลอดปี	๕๐,๐๐๐- (งบเทศบาล)	๕๐,๐๐๐- (งบเทศบาล)	๕๐,๐๐๐- (งบเทศบาล)	๕๐,๐๐๐- (งบเทศบาล)	๑.นักเรียนโรงเรียนเทศบาลเมืองแม่ฮ่องสอน มีนิสัยรักการอ่าน รักการค้นคว้าใฝ่เรียนรู้ และแสวงหาความรู้ได้ด้วยตนเอง ๒.นักเรียนโรงเรียนเทศบาลเมืองแม่ฮ่องสอน มีพัฒนาการ	ฝ่ายวิชาการ	

ที่	โครงการ/กิจกรรม	วัตถุประสงค์	เป้าหมาย (ผลผลิตของโครงการ)	งบประมาณและแหล่งที่มา				ผลที่คาดว่าจะได้รับ	หน่วยงานที่รับผิดชอบ
				๒๕๖๑	๒๕๖๒	๒๕๖๓	๒๕๖๔		
๕๑.	โครงการจัดซื้อวัสดุ/ครุภัณฑ์เพื่อการเรียนการสอน สำหรับนักเรียนโรงเรียนเทศบาลเมืองแม่ฮ่องสอน	เพื่อให้นักเรียนทุกคนมีโอกาสรับการศึกษาโดยไม่เสียค่าใช้จ่าย -เพื่อแบ่งเบาภาระค่าใช้จ่ายในครอบครัวของผู้ปกครองนักเรียน	๑ ครั้ง ๑,๖๐๙,๐๐๐.- (เงินรายได้ของสถานศึกษา)	๑,๖๐๙,๐๐๐.- (เงินรายได้ของสถานศึกษา)	๑,๖๐๙,๐๐๐.- (เงินรายได้ของสถานศึกษา)	๑,๖๐๙,๐๐๐.- (เงินรายได้ของสถานศึกษา)	นักเรียนมีความพร้อมมีความสุขในการเรียน เนื่องจากมีวัสดุอุปกรณ์ที่จำเป็นสำหรับการเรียนการสอน	ฝ่ายแผนและงบประมาณ	
๕๒.	โครงการติดตั้งเครื่องกระจายเสียงภายในโรงเรียนเทศบาลเมืองแม่ฮ่องสอน	เพื่อให้การประชาสัมพันธ์ภายในสถานศึกษาทั่วถึงและมีประสิทธิภาพ	๑ ครั้ง ๑๒๐,๐๐๐ (งบเทศบาล)	๑๒๐,๐๐๐ (งบเทศบาล)	๑๒๐,๐๐๐ (งบเทศบาล)	๑๒๐,๐๐๐ (งบเทศบาล)	การประชาสัมพันธ์ผ่านข่าวสารต่างๆ ภายในสถานศึกษาเป็นไปอย่างทั่วถึง	ฝ่ายบริหารงานทั่วไป	
๕๓.	โครงการติดตั้งตู้ทำน้ำดื่มสำหรับนักเรียนโรงเรียนเทศบาลเมืองแม่ฮ่องสอน	เพื่อให้นักเรียนได้มีน้ำดื่มอย่างเพียงพอ	๑ ครั้ง ๕๐,๐๐๐.- (งบเทศบาล)	๕๐,๐๐๐.- (งบเทศบาล)	๕๐,๐๐๐.- (งบเทศบาล)	๕๐,๐๐๐.- (งบเทศบาล)	นักเรียนมีน้ำดื่มที่สะอาดและเพียงพอ	ฝ่ายบริหารงานทั่วไป	

ที่	โครงการ/กิจกรรม	วัตถุประสงค์	เป้าหมาย (ผลผลิตของโครงการ)	งบประมาณและแหล่งที่มา				ผลที่คาดว่าจะได้รับ	หน่วยงานที่รับผิดชอบ
				๒๕๖๑	๒๕๖๒	๒๕๖๓	๒๕๖๔		
๕๗.	โครงการจ้างเหมา รักษาความสะอาด โรงเรียนเทศบาลเมือง แม่ฮ่องสอน	-เพื่อให้อาคารสถานที่ภายใน โรงเรียนมีความสะอาด สวยงาม เอื้อประโยชน์ต่อการจัดการ เรียนการสอน	ตลอดปี	๓๑๓,๕๐๐ (งบเทศบาล)	๓๑๓,๕๐๐ (งบเทศบาล)	๓๑๓,๕๐๐ (งบเทศบาล)	๓๑๓,๕๐๐ (งบเทศบาล)	อาคารสถานที่ มี ประสิทธิภาพ อาคาร เรียนมีความสะอาด สะดวก และปลอดภัย เอื้อประโยชน์ต่อการ จัดการเรียนการสอน	ฝ่ายบริหารงาน ทั่วไป
๕๘.	โครงการปรับปรุง ดูแล รักษา ซ่อมแซมวัสดุ อุปกรณ์ ครุภัณฑ์ อาคารเรียน และ อาคารประกอบ การเรียน	๑. เพื่อให้มีการดูแล บำรุงรักษา ปรับปรุง ซ่อมแซมวัสดุ/ ครุภัณฑ์ให้อยู่ในสภาพที่เหมาะสม แก่การจัดกิจกรรมการเรียนรู้นัก เด็กระดับเรียน ๒. เพื่อให้อาคารเรียนและ บริเวณภายในโรงเรียนเทศบาล เมืองแม่ฮ่องสอน มีความ สะอาดสวยงาม ปลอดภัย และ มีบรรยากาศที่เอื้อประโยชน์ ต่อการจัดกิจกรรมการเรียนการ สอน	ตลอดปี	๒๐๐,๐๐๐ (งบเทศบาล)	๒๐๐,๐๐๐ (งบเทศบาล)	๒๐๐,๐๐๐ (งบเทศบาล)	๒๐๐,๐๐๐ (งบเทศบาล)	วัสดุ/ครุภัณฑ์ และระบบ สาธารณูปโภค มี ประสิทธิภาพ มีความ ปลอดภัย พร้อมใช้งาน	ฝ่ายบริหารงาน ทั่วไป

ที่	โครงการ/กิจกรรม	วัตถุประสงค์	เป้าหมาย (ผลผลิตของโครงการ)	งบประมาณและแหล่งที่มา				ผลที่คาดว่าจะได้รับ	หน่วยงานที่รับผิดชอบ
				๒๕๖๑	๒๕๖๒	๒๕๖๓	๒๕๖๔		
๖๓.	โครงการสนับสนุนการปฏิบัติงานของบุคลากรสายสนับสนุน การสอนของโรงเรียน เทศบาลเมือง แม่ฮ่องสอน	เพื่อสนับสนุนให้บุคลากรสายสนับสนุน การสอนมีขวัญ กำลังใจในการปฏิบัติงาน	ตลอดปี	๑๕๐,๐๐๐ (เงินชมรมฯ)	๑๕๐,๐๐๐ (เงินชมรมฯ)	๑๕๐,๐๐๐ (เงินชมรมฯ)	๑๕๐,๐๐๐ (เงินชมรมฯ)	บุคลากรสายสนับสนุน การสอนมีขวัญกำลังใจ ในการปฏิบัติงานมากขึ้น	ฝ่ายบริหารงานบุคคล
๖๔.	โครงการนิเทศภายใน	เพื่อพัฒนาการจัดกิจกรรมการเรียนรู้ การสอนของครูให้มีประสิทธิภาพ	ตลอดปี	-	-	-	-	ครูมีการปรับปรุงและพัฒนาการจัดกิจกรรม การสอนอย่างมีประสิทธิภาพ	ฝ่ายวิชาการ
๖๕.	โครงการพัฒนาข้าราชการครูโรงเรียนเทศบาลเมือง แม่ฮ่องสอน	เพื่อพัฒนาศักยภาพให้กับบุคลากรครู นำความรู้มาพัฒนาการเรียน การสอนมากขึ้น	๑ ครั้ง	๓๘,๐๐๐.- (ค่าใช้จ่ายในการบริหาร สถานศึกษา)	๓๘,๐๐๐.- (ค่าใช้จ่ายในการบริหาร สถานศึกษา)	๓๘,๐๐๐.- (ค่าใช้จ่ายในการบริหาร สถานศึกษา)	๓๘,๐๐๐.- (ค่าใช้จ่ายในการบริหาร สถานศึกษา)	ครูได้นำความรู้มาพัฒนาการเรียน การสอน ให้กับนักเรียน ส่ง ผลสัมฤทธิ์ที่ดีต่อการ เรียนของนักเรียน	ฝ่ายแผนและงบประมาณ

ที่	โครงการ/กิจกรรม	วัตถุประสงค์	เป้าหมาย (ผลผลิตของโครงการ)	งบประมาณและแหล่งที่มา				ผลที่คาดว่าจะได้รับ	หน่วยงานที่รับผิดชอบ
				๒๕๖๑	๒๕๖๒	๒๕๖๓	๒๕๖๔		
๖๙.	โครงการมอบเกียรติบัตรแก่บุคลากรที่ปฏิบัติงานโดยไม่เว้นลาในรอบปีงบประมาณ	บุคลากรมีกำลังใจจะปฏิบัติงานอย่างเต็มที่เต็มเวลาและให้บุคลากรครุยึดถือแนวทางค่านิยมที่ดีงาม	๑ ครั้ง	๕,๐๐๐.- (งบชมรมฯ)	๕,๐๐๐.- (งบชมรมฯ)	๕,๐๐๐.- (งบชมรมฯ)	๕,๐๐๐.- (งบชมรมฯ)	ครูผู้ปฏิบัติงานโดยไม่มีวันลา มีกำลังใจที่จะสร้างแนวทางการศึกษาให้ผู้อื่นได้ตระหนักและอุทิศตนให้กับงานในหน้าที่ที่ได้รับมอบหมาย	ฝ่ายบริหารงานบุคคล
๗๐.	โครงการอวยพรวันเกิดให้บุคลากร	เพื่อสร้างขวัญกำลังใจให้แก่ผู้ร่วมงานทุกคน สร้างสัมพันธ์ที่ดีต่อกัน	ตลอดปี	-	-	-	-	บุคลากรได้รับการอวยพร ได้สิ่งที่ดีงามเป็นสิริมงคลของตนเอง	ฝ่ายบริหารงานบุคคล
๗๑.	โครงการสวัสดิการกองทุนประกันสังคมสำหรับลูกจ้างในโรงเรียน	เพื่อให้บุคลากรลูกจ้างได้รับการคุ้มครองเป็นหลักประกันในชีวิตที่มั่นคง	ตลอดปี	-	-	-	-	บุคลากรได้รับการคุ้มครองเป็นหลักประกันในชีวิตที่มั่นคง	ทั่วไป
๗๒.	โครงการสวัสดิการบุคลากร	เพื่อสร้างขวัญกำลังใจส่งเสริมระบบการทำงานเน้นทีมและสนับสนุนให้บุคลากรทำงานอย่างมีประสิทธิภาพ	ตลอดปี	-	-	-	-	บุคลากรในโรงเรียนมีสวัสดิการและมีขวัญกำลังใจในการทำงาน	ฝ่ายแผนและงบประมาณ

ที่	โครงการ/กิจกรรม	วัตถุประสงค์	เป้าหมาย (ผลผลิตของ โครงการ)	งบประมาณและแหล่งที่มา				ผลที่คาดว่าจะได้รับ	หน่วยงานที่ รับผิดชอบ
				๒๕๖๑	๒๕๖๒	๒๕๖๓	๒๕๖๔		
๓๗.	โครงการเข้าค่ายพัก แรมลูกเสือ - เนตร นารี	- เพื่อปลูกฝังและส่งเสริมการ สร้างลักษณะนิสัยที่ดีในด้าน ความมีวินัย ความซื่อสัตย์ ความรับผิดชอบ ความอดทน ความประหยัด และความ เสียสละ	๑ ครั้ง	๒๗,๔๗๐.- (เงินรายได้ ของ สถานศึกษา)	๒๗,๔๗๐.- (เงินรายได้ ของ สถานศึกษา)	๒๗,๔๗๐.- (เงินรายได้ ของ สถานศึกษา)	๒๗,๔๗๐.- (เงินรายได้ ของ สถานศึกษา)	นักเรียนมีคุณธรรม จริยธรรม มีระเบียบวินัย มีความรับผิดชอบและ ทำงานเป็นทีม	ฝ่ายบริหารงาน บุคคล

ที่	โครงการ/กิจกรรม	วัตถุประสงค์	เป้าหมาย (ผลผลิตของโครงการ)	งบประมาณและแหล่งที่มา				ผลที่คาดว่าจะได้รับ	หน่วยงานที่รับผิดชอบ
				๒๕๖๑	๒๕๖๒	๒๕๖๓	๒๕๖๔		
๘๒.	โครงการสนับสนุนค่าอุปกรณ์การเรียนสำหรับนักเรียนโรงเรียนเทศบาลเมืองแม่ฮ่องสอน	-เพื่อส่งเสริมและสนับสนุนการจัดการศึกษาขั้นพื้นฐาน -เพื่อแบ่งเบาภาระของผู้ปกครอง	๑ ครั้ง (เงินรายได้ของสถานศึกษา)	๒๑๕,๑๘๐ (เงินรายได้ของสถานศึกษา)	๒๑๕,๑๘๐ (เงินรายได้ของสถานศึกษา)	๒๑๕,๑๘๐ (เงินรายได้ของสถานศึกษา)	๒๑๕,๑๘๐ (เงินรายได้ของสถานศึกษา)	นักเรียนมีอุปกรณ์สนับสนุนในการเรียน	ฝ่ายแผนและงบประมาณ
๘๓.	โครงการสนับสนุนค่าเครื่องแบบนักเรียนสำหรับนักเรียนโรงเรียนเทศบาลเมืองแม่ฮ่องสอน	-เพื่อส่งเสริมและสนับสนุนการจัดการศึกษาขั้นพื้นฐาน -เพื่อแบ่งเบาภาระของผู้ปกครอง	๑ ครั้ง (เงินรายได้ของสถานศึกษา)	๒๓๒,๓๐๐ (เงินรายได้ของสถานศึกษา)	๒๓๒,๓๐๐ (เงินรายได้ของสถานศึกษา)	๒๓๒,๓๐๐ (เงินรายได้ของสถานศึกษา)	๒๓๒,๓๐๐ (เงินรายได้ของสถานศึกษา)	นักเรียนเห็นความสำคัญของการศึกษา และมีโอกาสได้รับการศึกษาในระดับที่สูงขึ้น	ฝ่ายแผนและงบประมาณ
๘๔.	โครงการสนับสนุนค่าปัจจัยพื้นฐานสำหรับนักเรียนยากจนโรงเรียนเทศบาลเมืองแม่ฮ่องสอน	๑. เพื่อสร้างขวัญและกำลังใจให้กับนักเรียนที่ยากจนได้ตั้งใจศึกษาเล่าเรียน และเป็นภาระที่ทางสถานศึกษา ให้นักเรียนที่ยากจนมีโอกาสได้รับการศึกษา ในระดับสูง ๒. เพื่อให้นักเรียนในระดับชั้นประถมศึกษาปีที่ ๑ ถึงระดับชั้นมัธยมศึกษาปีที่ ๓ ที่มีฐานะทางบ้านยากจนได้รับการช่วยเหลือทางด้านปัจจัยพื้นฐานที่จำเป็นต่อการดำรงชีวิต ในด้านค่าอุปกรณ์การเรียน ค่าเสื้อผ้าและวัสดุเครื่องแต่งกายนักเรียน และค่าพาหนะในการเดินทางมาโรงเรียน	๒ ครั้ง (เงินรายได้ของสถานศึกษา)	๒๑๕,๖๐๐ (เงินรายได้ของสถานศึกษา)	๒๑๕,๖๐๐ (เงินรายได้ของสถานศึกษา)	๒๑๕,๖๐๐ (เงินรายได้ของสถานศึกษา)	๒๑๕,๖๐๐ (เงินรายได้ของสถานศึกษา)	๑. นักเรียนเห็นความสำคัญของการศึกษา และมีโอกาสได้รับการศึกษาในระดับที่สูงขึ้น ๒. นักเรียนโรงเรียนเทศบาลเมืองแม่ฮ่องสอนที่มีฐานะยากจน ได้รับการช่วยเหลือสำหรับค่าปัจจัยพื้นฐานที่จำเป็นต่อการดำรงชีวิต ในส่วนของค่าอุปกรณ์การเรียน ค่าเสื้อผ้าและวัสดุเครื่องแต่งกายนักเรียน และค่าพาหนะในการเดินทางมาโรงเรียน	ฝ่ายแผนและงบประมาณ

ที่	โครงการ/กิจกรรม	วัตถุประสงค์	เป้าหมาย (ผลผลิตของโครงการ)	งบประมาณและแหล่งที่มา					ผลที่คาดว่าจะได้รับ	หน่วยงานที่รับผิดชอบ
				๒๕๖๑	๒๕๖๒	๒๕๖๓	๒๕๖๔			
๘๗.	โครงการส่งนักเรียนเข้าร่วมการแข่งขันกีฬาประจำจังหวัด	- เพื่อเป็นการส่งเสริมสมรรถภาพของร่างกายให้มีความแข็งแรงในการทำงานให้ดีขึ้น - เพื่อเป็นการส่งเสริมให้มีความรักการออกกำลังกาย - เพื่อให้ทันกับเรียนลดความเสียหายเป็นโรคอ้วน	๑ ครั้ง (งบเทศบาล)	๕๐,๐๐๐.- (งบเทศบาล)	๕๐,๐๐๐.- (งบเทศบาล)	๕๐,๐๐๐.- (งบเทศบาล)	๕๐,๐๐๐.- (งบเทศบาล)	นักเรียนและบุคลากรในโรงเรียนมีสุขภาพร่างกายแข็งแรง มีความสามารถในหน้าที่ที่ได้รับมอบหมาย	ฝ่ายบริหารงานบุคคล	
๘๘.	โครงการจัดการแข่งขันกีฬาบุคลากรภายในโรงเรียนเทศบาลเมืองแม่ฮ่องสอน	เพื่อส่งเสริมความสามัคคีในหมู่คณะครูและบุคลากรทางการศึกษา	๑ ครั้ง (เงินชมรมฯ)	๗,๐๐๐.- (เงินชมรมฯ)	๗,๐๐๐.- (เงินชมรมฯ)	๗,๐๐๐.- (เงินชมรมฯ)	๗,๐๐๐.- (เงินชมรมฯ)	บุคลากรในสถานศึกษาเกิดความสามัคคีและได้ร่วมกิจกรรมด้วยกัน	ฝ่ายบริหารงานบุคคล	
๘๙.	โครงการส่งเสริมและสนับสนุนกีฬาและนันทนาการ	- เพื่อเป็นการส่งเสริมสมรรถภาพของร่างกายให้มีความแข็งแรงในการทำงานให้ดีขึ้น - เพื่อเป็นการส่งเสริมให้มีความรักการออกกำลังกาย - เพื่อให้ทันกับเรียนลดความเสียหายเป็นโรคอ้วน	ตลอดปี (เงินชมรมฯ)	๕๐,๐๐๐.- (เงินชมรมฯ)	๕๐,๐๐๐.- (เงินชมรมฯ)	๕๐,๐๐๐.- (เงินชมรมฯ)	๕๐,๐๐๐.- (เงินชมรมฯ)	นักเรียนและบุคลากรในโรงเรียนมีสุขภาพร่างกายแข็งแรง มีความสามารถในหน้าที่ที่ได้รับมอบหมาย	บุคลากร	

ที่	โครงการ/กิจกรรม	วัตถุประสงค์	เป้าหมาย (ผลผลิตของโครงการ)	งบประมาณและแหล่งที่มา				ผลที่คาดว่าจะได้รับ	หน่วยงานที่รับผิดชอบ
				๒๕๖๑	๒๕๖๒	๒๕๖๓	๒๕๖๔		
๔๒.	โครงการประกันอุบัติเหตุนักเรียน(หมู่)	เพื่อแบ่งเบาภาระการ รักษาพยาบาลและส่งเสริมให้ ผู้ปกครองร่วมมือประกัน อุบัติเหตุให้กับนักเรียน	ตลอดปี	-	-	-	-	นักเรียนได้รับความคุ้มครองด้านความปลอดภัยของชีวิต	ฝ่ายแผนและงบประมาณ
๔๓.	โครงการโรงเรียนส่งเสริมสุขภาพ	เพื่อให้นักเรียนมีสุขภาพกาย สุขภาพจิตที่ดี ตามหลักสุขภาพ ๑๐ ประการ	๒ ครั้ง	๓๐,๐๐๐.- (เงินรายได้ของสถานศึกษา)	๓๐,๐๐๐.- (เงินรายได้ของสถานศึกษา)	๓๐,๐๐๐.- (เงินรายได้ของสถานศึกษา)	๓๐,๐๐๐.- (เงินรายได้ของสถานศึกษา)	นักเรียนมีสุขภาพกาย สุขภาพจิตที่ดี ตามหลักสุขภาพ ๑๐ ประการ	ฝ่ายบริหารงานทั่วไป
๔๔.	โครงการจ้างเหมา รักษาความปลอดภัย โรงเรียนเทศบาลเมืองแม่ฮ่องสอน	เพื่อให้บริเวณภายในโรงเรียนมีความปลอดภัยยิ่งขึ้นเพื่อ ประโยชน์ต่อการจัดการเรียน การสอน	ตลอดปี	๗๘,๐๐๐.- (งบเทศบาล)	๗๘,๐๐๐.- (งบเทศบาล)	๗๘,๐๐๐.- (งบเทศบาล)	๗๘,๐๐๐.- (งบเทศบาล)	อาคารสถานที่ มี ประสิทธิภาพ และปลอดภัย เอื้อประโยชน์ต่อการจัดการ เรียนการสอน	ฝ่ายบริหารงานทั่วไป
๔๕.	โครงการอาหารกลางวันของโรงเรียน เทศบาลเมืองแม่ฮ่องสอน	เพื่อให้เด็กเรียนทุกคนได้รับ อาหารกลางวันที่มีคุณค่าทาง โภชนาการ -เพื่อแก้ปัญหาที่เรียนขาดสารอาหารและช่วยเหลือ นักเรียนที่มีฐานะยากจน	ตลอดปี	๑,๔๕๖,๐๐๐.- (เงินรายได้ของสถานศึกษา)	๑,๔๕๖,๐๐๐.- (เงินรายได้ของสถานศึกษา)	๑,๔๕๖,๐๐๐.- (เงินรายได้ของสถานศึกษา)	๑,๔๕๖,๐๐๐.- (เงินรายได้ของสถานศึกษา)	นักเรียนได้รับประทานอาหารที่มีคุณภาพทาง โภชนาการที่เหมาะสม และได้รับสารอาหารที่มี ประโยชน์ต่อร่างกายครบทุกคน	ฝ่ายแผนและงบประมาณ
๔๖.	โครงการรณรงค์ป้องกันยาเสพติดในสถานศึกษา	เพื่อให้เด็กเรียนมีความรู้เกี่ยวกับ สิ่งเสพติดมากขึ้น	๑ ครั้ง	๑๕,๐๐๐.- (ค่าใช้จ่ายในการบริหารสถานศึกษา)	๑๕,๐๐๐.- (ค่าใช้จ่ายในการบริหารสถานศึกษา)	๑๕,๐๐๐.- (ค่าใช้จ่ายในการบริหารสถานศึกษา)	๑๕,๐๐๐.- (ค่าใช้จ่ายในการบริหารสถานศึกษา)	นักเรียนสามารถนำ ความรู้ไปเผยแพร่ให้กับผู้อื่นได้ทราบเกี่ยวกับโทษของยาเสพติด	ฝ่ายบริหารงานบุคคล

ที่	โครงการ/กิจกรรม	วัตถุประสงค์	เป้าหมาย (ผลผลิตของโครงการ)	งบประมาณและแหล่งที่มา				ผลที่คาดว่าจะได้รับ	หน่วยงานที่รับผิดชอบ
				๒๕๖๑	๒๕๖๒	๒๕๖๓	๒๕๖๔		
๕๙.	โครงการรักษาความสะอาดโรงเรียน และประกวดห้องเรียนดีเด่น	เพื่อให้นักเรียนมีนิสัยที่ดี มีระเบียบและมีส่วนร่วมในการรักษาความสะอาดห้องเรียน และบริเวณโรงเรียน	๑ ครั้ง	๕,๐๐๐.- (งบชมรมฯ)	๕,๐๐๐.- (งบชมรมฯ)	๕,๐๐๐.- (งบชมรมฯ)	๕,๐๐๐.- (งบชมรมฯ)	-นักเรียนมีความรับผิดชอบเป็นระเบียบ และมีกำลังใจ กระตือรือร้นในการทำกิจกรรม -ประหยัดพลังงานไฟฟ้า และใช้ทรัพยากรในใบห้องเรียนอย่างคุ้มค่า	ฝ่ายบริหารงานทั่วไป
๑๐๐.	โครงการค่ายเยาวชนอนุรักษ์ธรรมชาติและสิ่งแวดล้อม	๑. เพื่อปลูกฝังให้นักเรียนเป็นคนที่มีคุณในรู้ ใฝ่ศึกษา ๒. เพื่อส่งเสริมให้นักเรียนได้เรียนรู้ และศึกษาธรรมชาติในสถานจริง ๓. เพื่อส่งเสริมให้นักเรียนนำความรู้ที่ได้ไปประยุกต์ใช้ใน ชีวิตประจำวัน ๔. เพื่อส่งเสริมให้นักเรียนพัฒนาตนเอง โดยใช้แหล่งวิทยากรในท้องถิ่น	๑ ครั้ง	๒๕,๐๐๐.- (เงินรายได้ ของ สถานศึกษา)	๒๕,๐๐๐.- (เงินรายได้ ของ สถานศึกษา)	๒๕,๐๐๐.- (เงินรายได้ ของ สถานศึกษา)	๒๕,๐๐๐.- (เงินรายได้ ของ สถานศึกษา)	๑. นักเรียนเป็นคนที่มี ความใฝ่รู้ ใฝ่ศึกษา ค้นคว้าหาความรู้ ๒. นักเรียนนำความรู้ไป ประยุกต์ใช้ใน ชีวิตประจำวัน ๓. นักเรียนช่วยกันรักษา สิ่งแวดล้อม	ฝ่ายวิชาการ

รายละเอียดโครงการพัฒนา

แผนพัฒนาท้องถิ่นสี่ปี (พ.ศ. ๒๕๖๑ - ๒๕๖๔)

สำหรับองค์ปกครองส่วนท้องถิ่นดำเนินการ

ของ โรงเรียนเทศบาล ๒ (เฉลิมพระเกียรติ)

๑. ยุทธศาสตร์ที่ ๔ ยุทธศาสตร์ด้านการศึกษา

๑.๑ เสริมสร้างให้ทุกคนได้รับโอกาสทางการศึกษาที่ได้อย่างต่อเนื่อง

ที่	โครงการ	วัตถุประสงค์	เป้าหมาย (ผลผลิต โครงการ)	งบประมาณและที่ผ่านมา				ตัวชี้วัด (KPI)	ผลที่คาดว่าจะได้รับ	หน่วยงาน รับผิดชอบหลัก
				๒๕๖๑ (บาท)	๒๕๖๒ (บาท)	๒๕๖๓ (บาท)	๒๕๖๔ (บาท)			
๑	โครงการส่งเสริมและ ผลงานเข้าร่วมจัดนิทรรศการ อปท.	๑. เพื่อส่งเสริมการพัฒนาการ ทางด้านบริหารจัดการศึกษาให้มี ประสิทธิภาพ ๒. ประชาสัมพันธ์เผยแพร่ ผลงานการจัดการศึกษาของ โรงเรียนและหน่วยงานให้ ประชาชนได้รับทราบถึงถึง ศักยภาพและขีดความสามารถ ในการจัดการศึกษา ๓. เพื่อส่งเสริมให้นักเรียนมี ประสบการณ์ในการแข่งขัน ด้านวิชาการ ๔. ส่งเสริมความรู้ ความสามารถตามความถนัด ของผู้เรียน	๑ ครั้ง/ปี	๗๐,๐๐๐	๗๐,๐๐๐	๗๐,๐๐๐	๗๐,๐๐๐	๑. มีตัวแทนนักเรียนเพื่อเข้า ร่วมแข่งขันกิจกรรมในระดับที่ สูงขึ้น	กอง การศึกษา (โรงเรียน เทศบาล ๒ เฉลิมพระ เกียรติ)	

ที่	โครงการ	วัตถุประสงค์	เป้าหมาย (ผลผลิตโครงการ)	งบประมาณและที่ผ่านมา				ตัวชี้วัด (KPI)	ผลที่คาดว่าจะได้รับ	หน่วยงานรับผิดชอบหลัก
				๒๕๖๑ (บาท)	๒๕๖๒ (บาท)	๒๕๖๓ (บาท)	๒๕๖๔ (บาท)			
๓	โครงการสนับสนุนค่าใช้จ่ายการบริหารสถานศึกษา โรงเรียนเทศบาล ๒ เฉลิมพระเกียรติ) (ค่าใช้จ่ายในการรณรงค์ป้องกันยาเสพติดในสถานศึกษา)	๑. เพื่อให้ นักเรียน ครู ผู้ปกครอง และบุคลากรทุกคนในโรงเรียนได้ตระหนักถึงความสำคัญในการต้านมหันตภัยของยาเสพติดในระดับสถานศึกษา ๒. เพื่อปฏิบัติกิจกรรม ป้องกันเฝ้าระวัง ยาเสพติดในสถานศึกษา ๓. เพื่อให้ นักเรียนทุกคนได้ประพฤติตนเป็นแบบอย่างที่ดี และสามารถดำรงชีวิตได้อย่างมีความสุขในสังคมปัจจุบัน และห่างไกลยาเสพติด	๑ ครั้ง/ปี	๑๕,๐๐๐	๑๕,๐๐๐	๑๕,๐๐๐	๑๕,๐๐๐	๑. นักเรียน ครู ผู้ปกครอง และบุคลากรทุกคนในโรงเรียนได้ตระหนักถึงความสำคัญในการต้านมหันตภัยของยาเสพติดในระดับสถานศึกษา ๒. ผู้ปกครอง นักเรียน คณะครูและบุคลากรปฏิบัติกิจกรรม ป้องกันเฝ้าระวัง ยาเสพติดในสถานศึกษา ๓. นักเรียนทุกคนได้ประพฤติตนเป็นแบบอย่างที่ดี และสามารถดำรงชีวิตได้อย่างมีความสุขในสังคมปัจจุบันและห่างไกลยาเสพติด	กองการศึกษา (โรงเรียนเทศบาล ๒ เฉลิมพระเกียรติ) ฝ่ายวิชาการ ฝ่ายทั่วไป ฝ่ายแผนและงบประมาณ	

ที่	โครงการ	วัตถุประสงค์	เป้าหมาย (ผลผลิต โครงการ)	งบประมาณและที่ผ่านมา				ตัวชี้วัด (KPI)	ผลที่คาดว่าจะได้รับ	หน่วยงานรับผิดชอบหลัก
				๒๕๖๑ (บาท)	๒๕๖๒ (บาท)	๒๕๖๓ (บาท)	๒๕๖๔ (บาท)			
๕	โครงการสนับสนุนค่าใช้จ่ายการบริหารสถานศึกษา โรงเรียนเทศบาล ๒ เฉลิมพระเกียรติ (เงินอุดหนุนสำหรับสนับสนุนอาหารกลางวัน สำหรับอนุบาล	๑. เพื่อให้นักเรียนมีอาหารกลางวันที่มีคุณภาพ ๒. เพื่อแก้ปัญหาเด็กเรียนขาดสารอาหารที่ได้รับประทานอาหารที่มีประโยชน์ต่อร่างกาย ๓. เพื่อช่วยเหลือนักเรียนที่มีฐานะยากจน ๔. เพื่อสร้างขวัญและกำลังใจให้นักเรียน ๕. เพื่อแบ่งเบาภาระค่าใช้จ่ายของผู้ปกครอง	ตลอดปีการศึกษา	๘๓๒,๐๐๐ ๐	๘๓๒,๐๐๐ ๐	๘๓๒,๐๐๐ ๐	๘๓๒,๐๐๐ ๐	๑. นักเรียนที่ขาดสารอาหารและขาดแคลนได้รับประทานอาหารกลางวันทุกวัน ทุกคนมีสมรรถภาพทางกายตามเกณฑ์ ๒. อาหารกลางวันที่นักเรียนได้รับประทาน เป็นอาหารที่มีคุณค่าทางโภชนาการเหมาะสมกับสุขภาพของนักเรียน ๓. นักเรียนได้รับสารอาหารที่มีประโยชน์ต่อร่างกายครบทุกคนและทุกวัน	กองการศึกษา (โรงเรียนเทศบาล ๒ เฉลิมพระเกียรติ) ฝ่ายวิชาการ ฝ่ายทั่วไป ฝ่ายแผนและงบประมาณ	

ที่	โครงการ	วัตถุประสงค์	เป้าหมาย (ผลผลิตโครงการ)	งบประมาณและที่ผ่านมา				ตัวชี้วัด (KPI)	ผลที่คาดว่าจะได้รับ	หน่วยงานรับผิดชอบหลัก
				๒๕๖๑ (บาท)	๒๕๖๒ (บาท)	๒๕๖๓ (บาท)	๒๕๖๔ (บาท)			
๗	โครงการสนับสนุนค่าใช้จ่ายการบริหารสถานศึกษา โรงเรียนเทศบาล ๒ เฉลิมพระเกียรติ (ค่าใช้จ่ายในการพัฒนาข้าราชการครู ของโรงเรียนในสังกัด)	๑. เพื่อให้บุคลากรได้รับการพัฒนาคุณภาพของตนเองอย่างต่อเนื่อง ๒. เพื่อให้ขวัญและกำลังใจในการปฏิบัติงานแก่บุคลากรในโรงเรียน ๓. เพื่อสร้างเจตคติที่ดีต่อภาระหน้าที่ในการจัดการศึกษาของบุคลากรในโรงเรียน	ตลอดปีการศึกษา	๓๐,๐๐๐	๓๐,๐๐๐	๓๐,๐๐๐	๓๐,๐๐๐	บุคลากรในโรงเรียนทุกคนได้รับการพัฒนาอย่าง ต่อเนื่องตามศักยภาพของตนเอง และมีศักยภาพในการทำงานอย่างเข้มแข็ง สามารถทำงานได้อย่างเต็มกำลังความสามารถ กำลังความคิด เสียสละเพื่อประโยชน์ทางราชการอย่างเต็มที่	กองการศึกษา (โรงเรียนเทศบาล ๒ เฉลิมพระเกียรติ) ฝ่ายบริหารงานบุคคล ฝ่ายแผนและงบประมาณ	
๘	โครงการสนับสนุนค่าใช้จ่ายการบริหารสถานศึกษา โรงเรียนเทศบาล ๒ เฉลิมพระเกียรติ (ค่าใช้จ่ายในการปรับปรุงหลักสูตรสถานศึกษา)	๑. เพื่อปรับปรุงหลักสูตรสถานศึกษาให้สอดคล้องกับมาตรฐานการศึกษาขององค์กรปกครองส่วนท้องถิ่น ๒. เพื่อปรับปรุงหลักสูตรสถานศึกษาให้สอดคล้องกับแผนพัฒนาสามปีของเทศบาลเมืองแม่ฮ่องสอน ๓. เพื่อปรับปรุงหลักสูตรสถานศึกษาให้สอดคล้องกับแผนพัฒนาการศึกษาของโรงเรียน ๔. เพื่อปรับปรุงหลักสูตรสถานศึกษาให้สอดคล้องกับความต้องการท้องถิ่นและชุมชน ๕. เพื่อเปิดโอกาสให้ภูมิปัญญาท้องถิ่นและชุมชนมีส่วนร่วมในการจัดการศึกษา	๑ ครั้ง/ปี	๒๐,๐๐๐	๒๐,๐๐๐	๒๐,๐๐๐	๒๐,๐๐๐	๑. มีหลักสูตรสถานศึกษาที่ผ่านมาพัฒนาและปรับปรุงครบตามพัฒนาการทั้ง ๕ ด้าน ๒. โรงเรียนมีหลักสูตรสถานศึกษาที่ผ่านการพัฒนาและปรับปรุงให้สอดคล้องกับความต้องการของท้องถิ่นและตนเอง นโยบายของเทศบาลเมืองแม่ฮ่องสอนและองค์กรปกครองส่วนท้องถิ่น ๓. โรงเรียนมีหลักสูตรสถานศึกษาที่สามารถพัฒนาผู้เรียนให้เป็นนักเรียนที่มีความสมบูรณ์ทั้ง ๕ ด้าน	กองการศึกษา (โรงเรียนเทศบาล ๒ เฉลิมพระเกียรติ) ฝ่ายบริหารงานบุคคล ฝ่ายแผนและงบประมาณ	

ที่	โครงการ	วัตถุประสงค์	เป้าหมาย (ผลผลิตโครงการ)	งบประมาณและที่ผ่านมา				ตัวชี้วัด (KPI)	ผลที่คาดว่าจะได้รับ	หน่วยงานรับผิดชอบหลัก
				๒๕๖๑ (บาท)	๒๕๖๒ (บาท)	๒๕๖๓ (บาท)	๒๕๖๔ (บาท)			
๑๒	โครงการประกันคุณภาพการศึกษา	๑. เพื่อให้สถานศึกษามีระบบการประกันคุณภาพสถานศึกษา ๒. เพื่อให้บุคลากรครู นักเรียน ผู้ปกครองเห็นความสำคัญของการประกันคุณภาพสถานศึกษา ๓. ส่งเสริมให้บุคลากรครู ชุมชนผู้ปกครองและคณะกรรมการสถานศึกษาเข้ามามีส่วนร่วมในการจัดทำแผนพัฒนาการศึกษา ๔. เพื่อให้บุคคลที่เกี่ยวข้องกับการจัดการศึกษานำข้อมูลที่ได้จากการประเมินไปเป็นแนวทางในการพัฒนาการศึกษา	๑ ครู/ปี	๖,๐๐๐	๖,๐๐๐	๖,๐๐๐	๖,๐๐๐	๑. สถานศึกษามีระบบการประกันคุณภาพสถานศึกษา ๒. บุคลากรครู นักเรียน ผู้ปกครองเห็นความสำคัญของการประกันคุณภาพสถานศึกษา ๓. บุคคลที่เกี่ยวข้องกับการจัดการศึกษานำข้อมูลที่ได้จากการประเมินไปเป็นแนวทางในการพัฒนาการศึกษา	กองการศึกษา (โรงเรียนเทศบาล ๒ เฉลิมพระเกียรติ) ฝ่ายวิชาการ ฝ่ายทั่วไป ฝ่ายแผนและงบประมาณ	

ที่	โครงการ	วัตถุประสงค์	เป้าหมาย (ผลผลิต โครงการ)	งบประมาณและที่ผ่านมา				ตัวชี้วัด (KPI)	ผลที่คาดว่าจะได้รับ	หน่วยงานรับผิดชอบหลัก
				๒๕๖๑ (บาท)	๒๕๖๒ (บาท)	๒๕๖๓ (บาท)	๒๕๖๔ (บาท)			
๑๔	โครงการสนับสนุนค่าใช้จ่ายการบริหารสถานศึกษา โรงเรียนเทศบาล ๒ เฉลิมพระเกียรติ (ค่าใช้จ่ายในการพัฒนาห้องสมุดโรงเรียน)	๑. เพื่อจะได้มีหนังสือที่แปลกใหม่ ทันสมัย หลากหลาย และเพียงพอสำหรับเด็ก ๒. เพื่อให้นักเรียนระดับปฐมวัย มีนิสัยรักการอ่าน ๓. เพื่อส่งเสริมให้นักเรียนมีนิสัยรักการค้นคว้าหาความรู้ ๔. เพื่อให้นักเรียนระดับปฐมวัย รู้จักใช้เวลาว่างให้เป็นประโยชน์ ๕. เพื่อให้นักเรียนระดับปฐมวัย มีทักษะและความพร้อมในการอ่าน	ตลอดปี	๑๐๐,๐๐๐ ○	๑๐๐,๐๐๐ ○	๑๐๐,๐๐๐ ○	๑๐๐,๐๐๐ ○	๑. มีหนังสือที่แปลกใหม่ ทันสมัย เพียงพอสำหรับเด็ก ๒. นักเรียนมีนิสัยรักการอ่าน ๓. นักเรียนรู้จักใช้เวลาว่างให้เป็นประโยชน์ ๔. นักเรียนมีทักษะและความพร้อมในการอ่าน	กองการศึกษา โรงเรียนเทศบาล ๒ เฉลิมพระเกียรติ	
๑๕	โครงการสนับสนุนค่าใช้จ่ายการบริหารสถานศึกษา โรงเรียนเทศบาล ๒ เฉลิมพระเกียรติ (การจัดทำรายงานการสอบ (รายหัว))	๑. เพื่อให้ผู้เรียนทุกคนมีโอกาสได้รับการศึกษาโดยไม่เสียค่าใช้จ่าย สำหรับวัสดุอุปกรณ์ สื่อการเรียนการสอน สื่อครุภัณฑ์ ซึ่งเกี่ยวกับการเรียนการสอนและค่าเครื่องแบบนักเรียนที่ภาครัฐให้การสนับสนุน	๒ ครั้ง/ปี	๓๕๓,๖๐๐ ○	๓๕๓,๖๐๐ ○	๓๕๓,๖๐๐ ○	๓๕๓,๖๐๐ ○	๑. ผู้เรียนโรงเรียนเทศบาล ๒ เฉลิมพระเกียรติ ได้รับ การสนับสนุนตามโครงการสนับสนุนค่าใช้จ่ายในการจัดการศึกษาตั้งแต่ระดับอนุบาลจนจบการศึกษาขั้นพื้นฐานอย่างทั่วถึงและ	กองการศึกษา โรงเรียนเทศบาล ๒ เฉลิมพระเกียรติ ฝ่ายบริหารทั่วไป ฝ่ายแผนและงบประมาณ	

ที่	โครงการ	วัตถุประสงค์	เป้าหมาย (ผลผลิตโครงการ)	งบประมาณและที่ผ่านมา				ตัวชี้วัด (KPI)	ผลที่คาดว่าจะได้รับ	หน่วยงานรับผิดชอบหลัก
				๒๕๖๑ (บาท)	๒๕๖๒ (บาท)	๒๕๖๓ (บาท)	๒๕๖๔ (บาท)			
๑๘	โครงการสนับสนุนค่าใช้จ่ายการบริหารสถานศึกษา โรงเรียนเทศบาล ๒ เฉลิมพระเกียรติ พระเกียรติ (ศาลาเครื่องแบบนักเรียนระดับอนุบาล)	๑. เพื่อให้ผู้เรียนทุกคนมีโอกาสได้รับการศึกษาโดยไม่เสียค่าใช้จ่าย สำหรับวัสดุ อุปกรณ์ สื่อการเรียนการสอน สื่อครุภัณฑ์ ซึ่งเกี่ยวกับการเรียนการสอนและค่าเครื่องแบบนักเรียนที่ภาครัฐให้การสนับสนุน	ตลอดปี	๖๒,๕๐๐	๖๒,๕๐๐	๖๒,๕๐๐	๖๒,๕๐๐		๑. ผู้เรียนโรงเรียนเทศบาล ๒ เฉลิมพระเกียรติ ได้รับการสนับสนุนค่าใช้จายในสนับสนุนค่าใช้จายในการจัดการศึกษาตั้งแต่ระดับอนุบาลจนจบการศึกษาขั้นพื้นฐาน อย่างทั่วถึง	กองการศึกษา (โรงเรียนเทศบาล ๒ เฉลิมพระเกียรติ) ฝ่ายบริหารทั่วไป ฝ่ายแผนและงบประมาณ

รายละเอียดโครงการพัฒนา

แผนพัฒนาท้องถิ่นสี่ปี (พ.ศ. ๒๕๖๑ - พ.ศ. ๒๕๖๔)

สำหรับองค์การปกครองส่วนท้องถิ่นดำเนินการ

โรงเรียนเทศบาลเมืองแม่ฮ่องสอน (เทศบาล ๓ แผนกประถมศึกษา) สำนักงานเทศบาลเมืองแม่ฮ่องสอน

๒. ยุทธศาสตร์ที่ ๔ ด้านการศึกษา “เสริมสร้างให้ทุกคน ได้รับโอกาสทางการศึกษาที่ได้อย่างต่อเนื่อง”

๒.๑ แนวทางการพัฒนาที่ ๑ สนับสนุนส่งเสริม และยกระดับมาตรฐานการศึกษาโรงเรียนในสังกัดเทศบาล

ที่	โครงการ	วัตถุประสงค์	เป้าหมาย (ผลผลิตของโครงการ)	งบประมาณและที่ผ่านมา				ตัวชี้วัด (KPI)	ผลที่คาดว่าจะได้รับ	หน่วยงานรับผิดชอบหลัก
				๒๕๖๑ (บาท)	๒๕๖๒ (บาท)	๒๕๖๓ (บาท)	๒๕๖๔ (บาท)			
๑.	โครงการพัฒนาศักยภาพคณะกรรมการสถานศึกษาขั้นพื้นฐาน โรงเรียนเทศบาลเมืองแม่ฮ่องสอน (เทศบาล ๓ แผนกประถมศึกษา) - กิจกรรมประชุมคณะกรรมการ - กิจกรรมอบรม ทัศนศึกษาดูงาน	๑. เพื่อให้ความรู้เกี่ยวกับบทบาทหน้าที่ของคณะกรรมการ ๒. เพื่อให้โรงเรียนและกรรมการสถานศึกษาขั้นพื้นฐานปฏิบัติงานร่วมกันตรงเป้าหมายการศึกษา ๓. เพื่อเพิ่มศักยภาพของคณะกรรมการ สถานศึกษาขั้นพื้นฐาน ไม่ดำเนินการทำงาน สนับสนุนส่งเสริม โรงเรียนเทศบาลเมือง แม่ฮ่องสอน	๔ ครั้ง ๑ ครั้ง	๕๐,๐๐๐.๐๐ (เงินรายได้ของสถานศึกษา) (SBMLD)	๕๐,๐๐๐.๐๐ (เงินรายได้ของสถานศึกษา) (SBMLD)	๕๐,๐๐๐.๐๐ (เงินรายได้ของสถานศึกษา) (SBMLD)	๕๐,๐๐๐.๐๐ (เงินรายได้ของสถานศึกษา) (SBMLD)	๑. คณะกรรมการสถานศึกษาขั้นพื้นฐานได้รับความรู้เกี่ยวกับบทบาทหน้าที่ของตนเอง ๒. โรงเรียนและกรรมการสถานศึกษาขั้นพื้นฐานมีการปฏิบัติงานร่วมกันตรงเป้าหมายการศึกษา ๓. คณะกรรมการสถานศึกษาขั้นพื้นฐานเกิดทักษะและยกระดับความสามารถในด้านการทำงาน สนับสนุนส่งเสริมโรงเรียนเทศบาลเมืองแม่ฮ่องสอนมากกว่าขั้น	ฝ่ายบริหารงานทั่วไป	

ที่	โครงการ	วัตถุประสงค์	เป้าหมาย (ผลผลิตของโครงการ)	งบประมาณและที่ผ่านมา				ตัวชี้วัด (KPI)	ผลที่คาดว่าจะได้รับ	หน่วยงานรับผิดชอบหลัก
				๒๕๖๑ (บาท)	๒๕๖๒ (บาท)	๒๕๖๓ (บาท)	๒๕๖๔ (บาท)			
		๒. เพื่อให้โรงเรียน ครู ผู้ปกครอง คณะกรรมการสถานศึกษาขั้นพื้นฐาน และคณะกรรมการชมรม ผู้ปกครองและครู ปฏิบัติงานร่วมกันตรงเป้าหมายการศึกษา ๓. ครู ผู้ปกครอง คณะกรรมการสถานศึกษาขั้นพื้นฐาน และคณะกรรมการชมรม ผู้ปกครองและครู ร่วมมือกันพัฒนา การศึกษาให้มี ประสิทธิภาพยิ่งขึ้น ๔. เพื่อให้โรงเรียนและ ผู้ปกครองมีความเข้าใจ ตรงกันในกิจกรรมการ เรียนการสอนและ กิจกรรมต่างๆของ โรงเรียน								
				๒๐,๐๐๐.๐๐ (เงินชมรมฯ)	๒๐,๐๐๐.๐๐ (เงินชมรมฯ)	๒๐,๐๐๐.๐๐ (เงินชมรมฯ)	๒๐,๐๐๐.๐๐ (เงินชมรมฯ)		๒. โรงเรียนและ ผู้ปกครองมี ความสัมพันธ์ที่ดีต่อกัน	

ที่	โครงการ	วัตถุประสงค์	เป้าหมาย (ผลผลิตของโครงการ)	งบประมาณและที่ผ่านมา				ตัวชี้วัด (KPI)	ผลที่คาดว่าจะได้รับ	หน่วยงานรับผิดชอบหลัก
				๒๕๖๑ (บาท)	๒๕๖๒ (บาท)	๒๕๖๓ (บาท)	๒๕๖๔ (บาท)			
๖.	โครงการนิเทศติดตามนักเรียน (กิจกรรมเยี่ยมบ้านนักเรียน)	- เพื่อส่งเสริมความสัมพันธฺ์ระหว่างโรงเรียน ผู้ปกครอง และนักเรียน	๒ ครั้ง ๑๕,๐๐๐.๐๐ (เงินชมรมฯ) ๑๕,๐๐๐.๐๐ (เงินชมรมฯ)	๑๕,๐๐๐.๐๐ (เงินชมรมฯ)	๑๕,๐๐๐.๐๐ (เงินชมรมฯ)	๑๕,๐๐๐.๐๐ (เงินชมรมฯ)	๑๕,๐๐๐.๐๐ (เงินชมรมฯ)	- โรงเรียนกับ ผู้ปกครองและนักเรียนมีความสัมพันธ์ที่ดีต่อกัน	ฝ่ายวิชาการ	
๗.	โครงการจัดทำและพัฒนา ระบบการบริหารจัดการศึกษา ของสถานศึกษา	๑. เพื่อจัดทำระบบการบริหารจัดการศึกษาของโรงเรียน เทศบาลเมืองแม่ฮ่องสอน (เทศบาล ๓ แผนกประถมศึกษา) ๒. เพื่อพัฒนาระบบการบริหารจัดการศึกษาของโรงเรียนเทศบาลเมืองแม่ฮ่องสอน (เทศบาล ๓ แผนกประถมศึกษา)	ตลอดปี ๕๐๐,๐๐๐.๐๐ (เงินรายได้ของสถานศึกษา) (SBMLD)	๕๐๐,๐๐๐.๐๐ (เงินรายได้ของสถานศึกษา) (SBMLD)	๕๐๐,๐๐๐.๐๐ (เงินรายได้ของสถานศึกษา) (SBMLD)	๕๐๐,๐๐๐.๐๐ (เงินรายได้ของสถานศึกษา) (SBMLD)	๕๐๐,๐๐๐.๐๐ (เงินรายได้ของสถานศึกษา) (SBMLD)	- โรงเรียนเทศบาลเมืองแม่ฮ่องสอน (เทศบาล ๓ แผนกประถมศึกษา) มีระบบการบริหารจัดการศึกษาของสถานศึกษาที่มีประสิทธิภาพส่งผลต่อการจัดการศึกษาที่มีคุณภาพ	ฝ่ายวิชาการ	

		<p>ของนักเรียน</p> <p>๔. เพื่อประสานความร่วมมือกับภูมิปัญญาท้องถิ่นในชุมชนได้ถ่ายทอดความรู้ให้แก่เยาวชนเพื่อทำการสืบทอดศิลปวัฒนธรรมต่อไป</p>							<p>นักเรียน</p> <p>๔. มีการประสานความร่วมมือกับภูมิปัญญาท้องถิ่นในชุมชนถ่ายทอดความรู้ให้แก่เยาวชนเพื่อทำการสืบทอดศิลปวัฒนธรรมต่อไป</p>	
๑๐.	โครงการเผยแพร่ศิลปวัฒนธรรมที่ใหญ่	<p>๑. เพื่อทำการเผยแพร่ศิลปวัฒนธรรมที่ใหญ่ให้แก่บุคคลทั่วไปได้รู้จัก</p> <p>๒. เพื่อให้นักเรียนได้มีโอกาสแสดงศิลปวัฒนธรรมในโอกาสต่างๆ</p> <p>๓. เพื่อเป็นการแสดงศักยภาพของโรงเรียนเทศบาลในด้านารส่งเสริมความสามารถของนักเรียนในด้านศิลปวัฒนธรรมที่ใหญ่</p> <p>๔. เพื่อประสานความร่วมมือกับภูมิปัญญาท้องถิ่นในชุมชนได้ถ่ายทอดความรู้ให้แก่เยาวชนเพื่อทำการสืบทอดศิลปวัฒนธรรมต่อไป</p>	ตลอดปี	๑๐๐,๐๐๐.๐๐ (เงินรายได้ของสถานศึกษา) (SBMLD)	๑๐๐,๐๐๐.๐๐ (เงินรายได้ของสถานศึกษา) (SBMLD)	๑๐๐,๐๐๐.๐๐ (เงินรายได้ของสถานศึกษา) (SBMLD)	๑๐๐,๐๐๐.๐๐ (เงินรายได้ของสถานศึกษา) (SBMLD)		<p>๑. การแสดงศิลปวัฒนธรรมที่ใหญ่เป็นที่รู้จักแก่บุคคลทั่วไป</p> <p>๒. นักเรียนมีการพัฒนาทักษะในการแสดงศิลปวัฒนธรรมและออกแสดงตามโอกาสต่างๆ</p> <p>๓. ได้แสดงศักยภาพของโรงเรียนเทศบาลในด้านส่งเสริมความสามารถของนักเรียน</p> <p>๔. มีการประสานความร่วมมือกับภูมิปัญญาท้องถิ่นในชุมชนถ่ายทอดความรู้ให้แก่เยาวชนเพื่อทำการสืบทอดศิลปวัฒนธรรมต่อไป</p>	ฝ่ายวิชาการ

ที่	โครงการ	วัตถุประสงค์	เป้าหมาย (ผลผลิตของโครงการ)	งบประมาณและที่ผ่านมา				ตัวชี้วัด (KPI)	ผลที่คาดว่าจะได้รับ	หน่วยงานรับผิดชอบหลัก
				๒๕๖๑ (บาท)	๒๕๖๒ (บาท)	๒๕๖๓ (บาท)	๒๕๖๔ (บาท)			
๑๓.	โครงการแข่งขันคนเก่งในโรงเรียนสังกัด อบท.	- เพื่อสนับสนุนนักเรียนเข้าร่วมการแข่งขันด้านวิชาการ ระดับประเทศ	๑ ครั้ง	๘๐,๐๐๐.๐๐ (งบเทศบาลฯ)	๘๐,๐๐๐.๐๐ (งบเทศบาลฯ)	๘๐,๐๐๐.๐๐ (งบเทศบาลฯ)	๘๐,๐๐๐.๐๐ (งบเทศบาลฯ)		- นักเรียนได้เข้าร่วมการแข่งขันด้านวิชาการระดับประเทศ	ฝ่ายวิชาการ
๑๔.	โครงการปรับพื้นฐานนักเรียนระดับชั้นประถมศึกษาปีที่ ๑	๑. เพื่อปรับพฤติกรรมและพื้นฐานทางการเรียนของนักเรียนชั้นประถมศึกษาปีที่ ๑ ๒. เพื่อให้เด็กเรียนมีความพร้อมในการเรียนและรู้จักบทบาทหน้าที่ของนักเรียน	๑ ครั้ง	๑๐,๐๐๐.๐๐ (เงินชมรมฯ)	๑๐,๐๐๐.๐๐ (เงินชมรมฯ)	๑๐,๐๐๐.๐๐ (เงินชมรมฯ)	๑๐,๐๐๐.๐๐ (เงินชมรมฯ)		- นักเรียนระดับชั้นประถมศึกษา มีความพร้อมและความรู้เกี่ยวกับหน้าที่ของตนเอง	ฝ่ายวิชาการ
๑๕.	โครงการค่ายภาษาพาเพลิน (แก้ปัญหาการอ่านไม่ออกเขียนไม่ได้)	๑. เพื่อส่งเสริมให้ครูผู้สอนจัดกระบวนการเรียนรู้ที่ส่งเสริมและพัฒนาการแก้ปัญหาด้านการอ่านและการเขียน ๒. เพื่อแก้ปัญหาด้านการอ่านและการเขียนของครูผู้เรียนรายบุคคล	๑ ครั้ง	๖,๐๐๐.๐๐ (เงินรายได้ของสถานศึกษา)	๖,๐๐๐.๐๐ (เงินรายได้ของสถานศึกษา)	๖,๐๐๐.๐๐ (เงินรายได้ของสถานศึกษา)	๖,๐๐๐.๐๐ (เงินรายได้ของสถานศึกษา)		๑. นักเรียนสามารถอ่านออกทุกคน ๒. นักเรียนสามารถเขียนได้ทุกคน ๓. นักเรียนมีความเข้าใจในการอ่าน	ฝ่ายวิชาการ

ที่	โครงการ	วัตถุประสงค์	เป้าหมาย (ผลผลิต) ของโครงการ	งบประมาณและที่ผ่านมา				ตัวชี้วัด (KPI)	ผลที่คาดว่าจะได้รับ	หน่วยงานรับผิดชอบหลัก
				๒๕๖๑ (บาท)	๒๕๖๒ (บาท)	๒๕๖๓ (บาท)	๒๕๖๔ (บาท)			
๑๘.	โครงการเข้าค่ายพักแรม ลูกเสือ - เนตรนารี โรงเรียนเทศบาลเมืองแม่ฮ่องสอน (เทศบาล ๓ แผนก ประถมศึกษา)	- เพื่อให้กระบวนการเรียนการสอน กิจกรรม ลูกเสือ เนตรนารี ครบถ้วน สมบูรณ์ - เพื่อให้นักเรียน คุณธรรมจริยธรรม และเกิดความรู้ทาง แทน ที่จะอนุรักษ์ ธรรมชาติและ สิ่งแวดล้อมในท้องถิ่น	๑ ครั้ง	๒๐,๐๐๐.๐๐ (เงินรายได้ของ สถานศึกษา)	๒๐,๐๐๐.๐๐ (เงินรายได้ของ สถานศึกษา)	๒๐,๐๐๐.๐๐ (เงินรายได้ของ สถานศึกษา)	๒๐,๐๐๐.๐๐ (เงินรายได้ของ สถานศึกษา)		- นักเรียนมีคุณธรรม จริยธรรม มีระเบียบ วินัย มีความรับผิดชอบต่อและทำงาน เป็นทีม	ฝ่ายวิชาการ
๑๙.	โครงการปรับปรุงหลักสูตร ของสถานศึกษา	๑. สถานศึกษามี หลักสูตรที่เหมาะสม กับนักเรียน ๒. สถานศึกษามี หลักสูตรที่เหมาะสม กับท้องถิ่น ๓. สถานศึกษามี สื่อ การเรียนการสอนที่ ครอบคลุมการเรียนรู้	๑ ครั้ง	๒๐,๐๐๐.๐๐ (เงินรายได้ของ สถานศึกษา)	๒๐,๐๐๐.๐๐ (เงินรายได้ของ สถานศึกษา)	๒๐,๐๐๐.๐๐ (เงินรายได้ของ สถานศึกษา)	๒๐,๐๐๐.๐๐ (เงินรายได้ของ สถานศึกษา)		- สถานศึกษามี หลักสูตรที่เหมาะสม กับนักเรียนและ ท้องถิ่น ที่สอดคล้อง กับการเรียนรู้ตั้งแต่ชั้น ประถมศึกษาปีที่ ๑ - ๖ ทุกกลุ่มสาระ	

		<p>การออกเอกสาร เป็นไปอย่างถูกต้อง รวดเร็ว ๔. เพื่อให้การบริการ แก่ผู้มาติดต่อขอ เอกสารเกิดความ สะดวกและทันเวลาที่ กำหนด</p>	ตลอดปี						<p>- นักเรียนได้เข้าร่วม กิจกรรมชุมนุมตาม ความต้องการและ ความถนัดของผู้เรียน - โรงเรียนมีกิจกรรม ส่งเสริมและสนับสนุน การเรียนการสอน</p>	ฝ่ายวิชาการ
๒๓.	โครงการส่งเสริมและสนับสนุน กิจกรรมผู้เรียน (ชุมนุม)	<p>- เพื่อให้นักเรียนได้ เข้ากิจกรรมชุมนุม ตามความต้องการ และความถนัดของ ตนเอง - เพื่อส่งเสริมและ สนับสนุนการเรียน การสอน</p>								

ที่	โครงการ	วัตถุประสงค์	เป้าหมาย ของ โครงการ	งบประมาณและที่มา				ตัวชี้วัด (KPI)	ผลที่คาดว่าจะได้รับ	หน่วยงาน รับผิดชอบ หลัก
				๒๕๖๑ (บาท)	๒๕๖๒ (บาท)	๒๕๖๓ (บาท)	๒๕๖๔ (บาท)			
๒๕.	โครงการส่งเสริมการใช้เทคโนโลยีสารสนเทศเพื่อการศึกษา (ค่าเช่าเวปไซต์)	- เพื่อส่งเสริมให้ครูบุคลากรทางการศึกษา และนักเรียน มีการใช้เทคโนโลยีสารสนเทศใน การศึกษาค้นคว้าเพื่อ พัฒนาตนเอง	ตลอดปี	๕,๐๐๐.๐๐ (เงินชมรมฯ)	๕,๐๐๐.๐๐ (เงินชมรมฯ)	๕,๐๐๐.๐๐ (เงินชมรมฯ)	๕,๐๐๐.๐๐ (เงินชมรมฯ)	- ครู บุคลากรทางการศึกษา และนักเรียน มีการใช้เทคโนโลยีสารสนเทศใน การศึกษาค้นคว้าเพื่อ พัฒนาตนเอง	ฝ่ายแผนและงบประมาณ	
๒๖.	โครงการประกันคุณภาพ การศึกษาของสถานศึกษา	- เพื่อให้สถานศึกษามีระบบการประกันคุณภาพการศึกษา	ตลอดปี	๕,๐๐๐.๐๐ (เงินชมรมฯ)	๕,๐๐๐.๐๐ (เงินชมรมฯ)	๕,๐๐๐.๐๐ (เงินชมรมฯ)	๕,๐๐๐.๐๐ (เงินชมรมฯ)	- สถานศึกษามีระบบ การประกันคุณภาพ	ฝ่ายวิชาการ	
๒๗.	โครงการค่ายพัฒนาคุณธรรม และจริยธรรม	- เพื่อส่งเสริมและพัฒนานักเรียนให้มีคุณธรรมจริยธรรม	๑ ครั้ง	๑๐,๐๐๐.๐๐ (เงินรายได้ของสถานศึกษา)	๑๐,๐๐๐.๐๐ (เงินรายได้ของสถานศึกษา)	๑๐,๐๐๐.๐๐ (เงินรายได้ของสถานศึกษา)	๑๐,๐๐๐.๐๐ (เงินรายได้ของสถานศึกษา)	- นักเรียนมีคุณธรรม จริยธรรม	ฝ่ายวิชาการ	
๒๘.	โครงการรณรงค์ป้องกันยาเสพติดในสถานศึกษา	- เพื่อให้นักเรียนมีความรู้เกี่ยวกับสิ่งเสพติดมากขึ้น	ตลอดปี	๑๕,๐๐๐.๐๐ (เงินรายได้ของสถานศึกษา)	๑๕,๐๐๐.๐๐ (เงินรายได้ของสถานศึกษา)	๑๕,๐๐๐.๐๐ (เงินรายได้ของสถานศึกษา)	๑๕,๐๐๐.๐๐ (เงินรายได้ของสถานศึกษา)	- นักเรียนสามารถนำความรู้ไปเผยแพร่ให้กับผู้อื่นได้รับความเกี่ยวข้องกับโทษของยาเสพติด	ฝ่ายบริหารงานทั่วไป	
๒๙.	โครงการรณรงค์ป้องกันยาเสพติดในสถานศึกษาดีเด่น (โครงการคัดเลือกก่อนการ จัดสรร)	- เพื่อให้นักเรียนมีความรู้เกี่ยวกับสิ่งเสพติดมากขึ้น	๑ ครั้ง	๑๐๐,๐๐๐.๐๐ (เงินรายได้ของสถานศึกษา)	๑๐๐,๐๐๐.๐๐ (เงินรายได้ของสถานศึกษา)	๑๐๐,๐๐๐.๐๐ (เงินรายได้ของสถานศึกษา)	๑๐๐,๐๐๐.๐๐ (เงินรายได้ของสถานศึกษา)	- นักเรียนสามารถนำความรู้ไปเผยแพร่ให้กับผู้อื่นได้รับความเกี่ยวข้องกับโทษของยาเสพติด	ฝ่ายบริหารงานทั่วไป	

ที่	โครงการ	วัตถุประสงค์	เป้าหมาย (ผลผลิตของโครงการ)	งบประมาณและที่ผ่านมา				ตัวชี้วัด (KPI)	ผลที่คาดว่าจะได้รับ	หน่วยงานรับผิดชอบหลัก
				๒๕๖๑ (บาท)	๒๕๖๒ (บาท)	๒๕๖๓ (บาท)	๒๕๖๔ (บาท)			
๓๒.	โครงการคณะกรรมการนักเรียนโรงเรียนเทศบาลเมืองแม่ฮ่องสอน (เทศบาล ๓ แผนกประถมศึกษา)	ช่วยเหลือนักเรียนที่ป่วยเป็นโรคเรื้อรัง ชี้แนะการดูแลสุขภาพ การออกกำลังกาย การเรียน และค่าพาหนะในการเดินทางมาโรงเรียน	ตลอดปี	๒,๐๐๐.๐๐ (เงินชมรมฯ)	๒,๐๐๐.๐๐ (เงินชมรมฯ)	๒,๐๐๐.๐๐ (เงินชมรมฯ)	๒,๐๐๐.๐๐ (เงินชมรมฯ)	๑. คณะกรรมการนักเรียน ๑ คณะ ๒. นักเรียนใช้สิทธิในการเลือกตั้งได้	ฝ่ายบริหารงานทั่วไป	

แบบ ยธ.๐๓

รายละเอียดยุทธศาสตร์ (ต่อ)

ความเชื่อมโยงกับยุทธศาสตร์จังหวัด	ยุทธศาสตร์ อปท. ในเขตจังหวัด	ยุทธศาสตร์ อปท.	เป้าประสงค์	ตัวชี้วัด ผลผลิต/โครงการ	ค่าเป้าหมาย				ความก้าวหน้าของเป้าหมาย	กลยุทธ์	ผลผลิต/โครงการ	หน่วยรับผิดชอบหลัก	หน่วยสนับสนุน
					๒๕๖๑	๒๕๖๒	๒๕๖๓	๒๕๖๔					
ยุทธศาสตร์ที่ ๒ ส่งเสริมและพัฒนามาการค้า การลงทุน และการค้าชายแดน	ยุทธศาสตร์ที่ ๒ ด้านเศรษฐกิจชุมชนและการส่งเสริมรายได้	ยุทธศาสตร์ที่ ๖ ด้านเศรษฐกิจ	เสริมสร้างให้เมืองแม่ฮ่องสอนเป็นเมืองแห่งการพึ่งตนเองและดำรงอยู่อย่างมั่นคงยั่งยืนตามแนวเศรษฐกิจพอเพียง	- ร้อยละของประชาชนในชุมชนมียึดถือและปฏิบัติตามแนวทางปรัชญาเศรษฐกิจพอเพียงให้เกิดภูมิคุ้มกันทางเศรษฐกิจ - ท้องถิ่นมีการพัฒนาด้านการท่องเที่ยว วิสาหกิจในชุมชน มีความพร้อมในการแข่งขันทุกด้าน	๒๕๖๑	๒๕๖๒	๒๕๖๓	๒๕๖๔	เป้าหมาย	๑. ส่งเสริมการสร้างงาน สร้างอาชีพ จากภูมิปัญญาท้องถิ่น ๒. พัฒนาศักยภาพท้องถิ่นและจัดหาแหล่งตลาดให้กลุ่มอาชีพ ๓. สนับสนุนภาคเอกชนทุกระดับให้ความพร้อมในการแข่งขันอย่างเสรีในเวทีการค้าทุกระดับ ๔. พัฒนาศักยภาพแรงงานต่างด้าว ให้เชื่อมโยงกับเศรษฐกิจของชุมชน ๕. ลดรายจ่ายเพิ่มรายได้ขยายโอกาสให้ชุมชน ๖. ส่งเสริมการท่องเที่ยวเชิงอนุรักษ์	- โครงการที่มีลักษณะเกี่ยวข้องกับ การฝึกอบรม และพัฒนาใน การประกอบอาชีพให้แก่ ประชาชน - โครงการ/กิจกรรมที่มีลักษณะ เกี่ยวข้องกับ การกระตุ้น การท่องเที่ยวในพื้นที่	- สำนักปลัด	

แบบ ยธ.๐๓

รายละเอียดยุทธศาสตร์ (ต่อ)

ความเชื่อมโยงกับยุทธศาสตร์จังหวัด	ยุทธศาสตร์ อปท. ในเขตจังหวัด	ยุทธศาสตร์ อปท.	เป้าประสงค์	ตัวชี้วัด ผลผลิต/โครงการ	ค่าเป้าหมาย				ความก้าวหน้าของเป้าหมาย	กลยุทธ์	ผลผลิต/โครงการ	หน่วยรับผิดชอบหลัก	หน่วยสนับสนุน
					๒๕๖๑	๒๕๖๒	๒๕๖๓	๒๕๖๔					
ไม่มี	ยุทธศาสตร์ที่ ๓ ด้านการศึกษา ศาสนา ศิลปวัฒนธรรม และภูมิปัญญาท้องถิ่น	ยุทธศาสตร์ที่ ๔ ด้านการศึกษา	เสริมสร้างให้ทุกคนได้รับโอกาสทางการศึกษาที่ได้อย่างต่อเนื่อง	- ร้อยละของเด็กและเยาวชนในเขตเทศบาล ได้รับโอกาสทางการศึกษา อย่างทั่วถึง เข้าเรียนตามเกณฑ์ - จำนวนโรงเรียน/สถานศึกษาในการดูแลของ อปท. ได้รับการสนับสนุน อุปกรณ์การเรียน มีกิจกรรม ส่งเสริมการเรียนรู้อย่างต่อเนื่อง	๒๕๖๑	๒๕๖๒	๒๕๖๓	๒๕๖๔		๑. สนับสนุนส่งเสริมและยกระดับมาตรฐานการศึกษา โรงเรียนในสังกัดเทศบาล ๒. ผลักดันโรงเรียนเทศบาลให้เป็นโรงเรียนสองภาษา (ไทย-อังกฤษ) ๓. สนับสนุนให้มีเทคโนโลยีเพื่อเป็นสื่อการเรียนรู้ที่ทันสมัย ๔. ประสานความร่วมมือกับหน่วยงานที่เกี่ยวข้องเพื่อพัฒนาแหล่งการศึกษา แหล่งการเรียนรู้ให้แก่เยาวชน ๕. พัฒนาศูนย์การเรียนรู้ทางด้านการศึกษาในชุมชน	- โครงการที่เกี่ยวข้องกับการศึกษา/กิจกรรม สนับสนุนการเรียนการสอนของโรงเรียน - โครงการที่มีลักษณะการเรียนรู้ การพัฒนาสำหรับเด็กและเยาวชน	- กองการศึกษา - โรงเรียนในสังกัดเทศบาล	

รายละเอียดยุทธศาสตร์ (ต่อ)

ความเชื่อมโยงกับยุทธศาสตร์จังหวัด	ยุทธศาสตร์ อบท. ในเขตจังหวัด	ยุทธศาสตร์ อบท.	เป้าประสงค์	ตัวชี้วัด/ผลผลิต/โครงการ	ค่าเป้าหมาย				ความก้าวหน้าของเป้าหมาย	กลยุทธ์	ผลผลิต/โครงการ	หน่วยรับผิดชอบหลัก	หน่วยสนับสนุน
					๒๕๖๑	๒๕๖๒	๒๕๖๓	๒๕๖๔					
ยุทธศาสตร์ที่ ๑ ส่งเสริมและพัฒนากิจกรรมท่องเที่ยว คุณภาพเชิงนิเวศวิถีวัฒนธรรม สุขภาพและเกษตรปลอดภัย	ยุทธศาสตร์ที่ ๕ ด้านการพัฒนาสังคมและคุณภาพชีวิต	ยุทธศาสตร์ที่ ๒ ด้านสุขภาพและสวัสดิการพื้นฐาน	เสริมสร้างให้เมืองแม่ฮ่องสอนเข้มแข็งด้วยผู้คนสุขภาพแข็งแรง	ร้อยละของชุมชนและองค์กรภาคสังคมในท้องถิ่นสามารถอนุรักษ์พื้นที่ และสืบสาน ศิลปวัฒนธรรม จารีตประเพณี และภูมิปัญญาอันเป็นเอกลักษณ์ของท้องถิ่นให้ดำรงอยู่ได้อย่างยั่งยืน						๑. ส่งเสริมให้เกิดคตินิยมสุขภาพในชุมชน ๒. สนับสนุนให้หน่วยบริการสุขภาพเอกชน ๓. สนับสนุนให้ประชาชนได้รับสวัสดิการขั้นพื้นฐานเพื่อการพัฒนาคุณภาพชีวิต ๔. สนับสนุนงานด้านสุขภาพของเครือข่ายต่างๆ ๕. สร้างเครือข่ายความร่วมมือทุกภาคส่วนเพื่อแก้ไขปัญหาป้องกันสิ่งเสพติด อาชญากรรม ๖. ผลักดันให้เกิดศูนย์กีฬาสาธิตในชุมชน ๗. ส่งเสริมกิจกรรมการดูแลสุขภาพในทุกกลุ่มอายุ	- กองสาธารณสุข - สำนักปลัด		
ยุทธศาสตร์ที่ ๓ การแก้ไขปัญหาคาสิโน พัฒนาคน สังคม การบริการภาครัฐ และพลังงานทดแทน เพื่อยกระดับคุณภาพชีวิต													

แผนผังยุทธศาสตร์ Strategic Map (ต่อ)

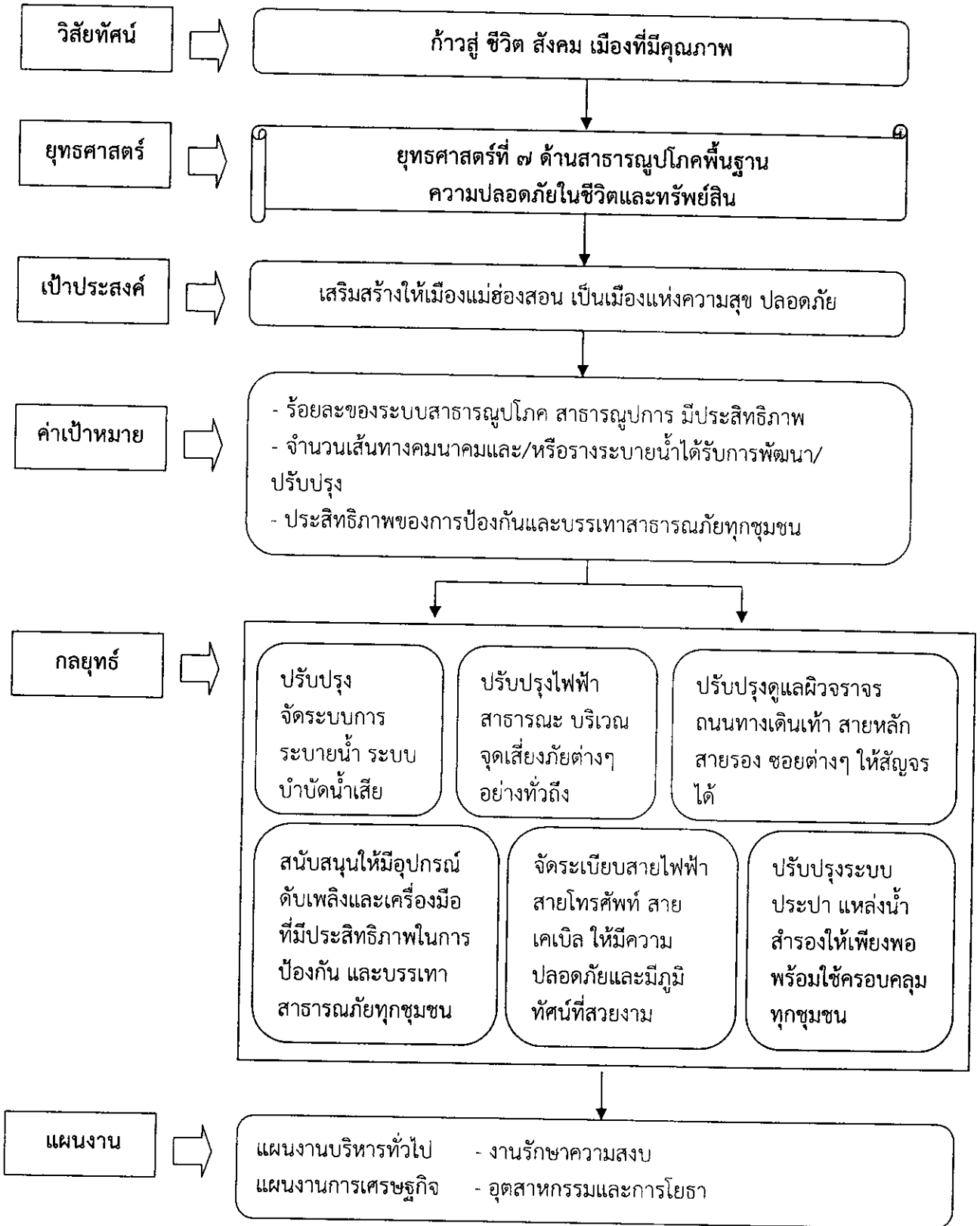

แผนผังยุทธศาสตร์ Strategic Map (ต่อ)

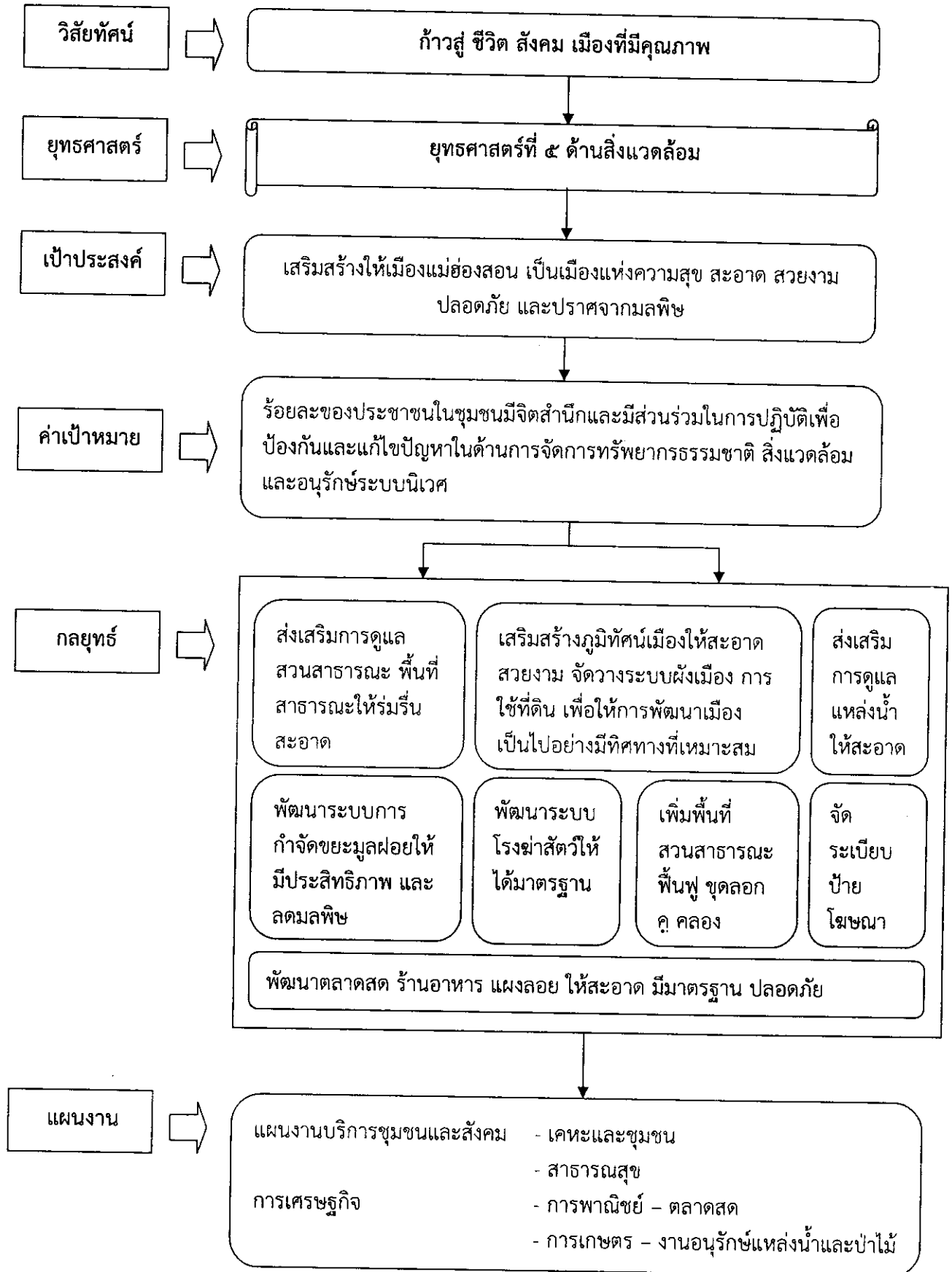

แผนผังยุทธศาสตร์ Strategic Map (ต่อ)

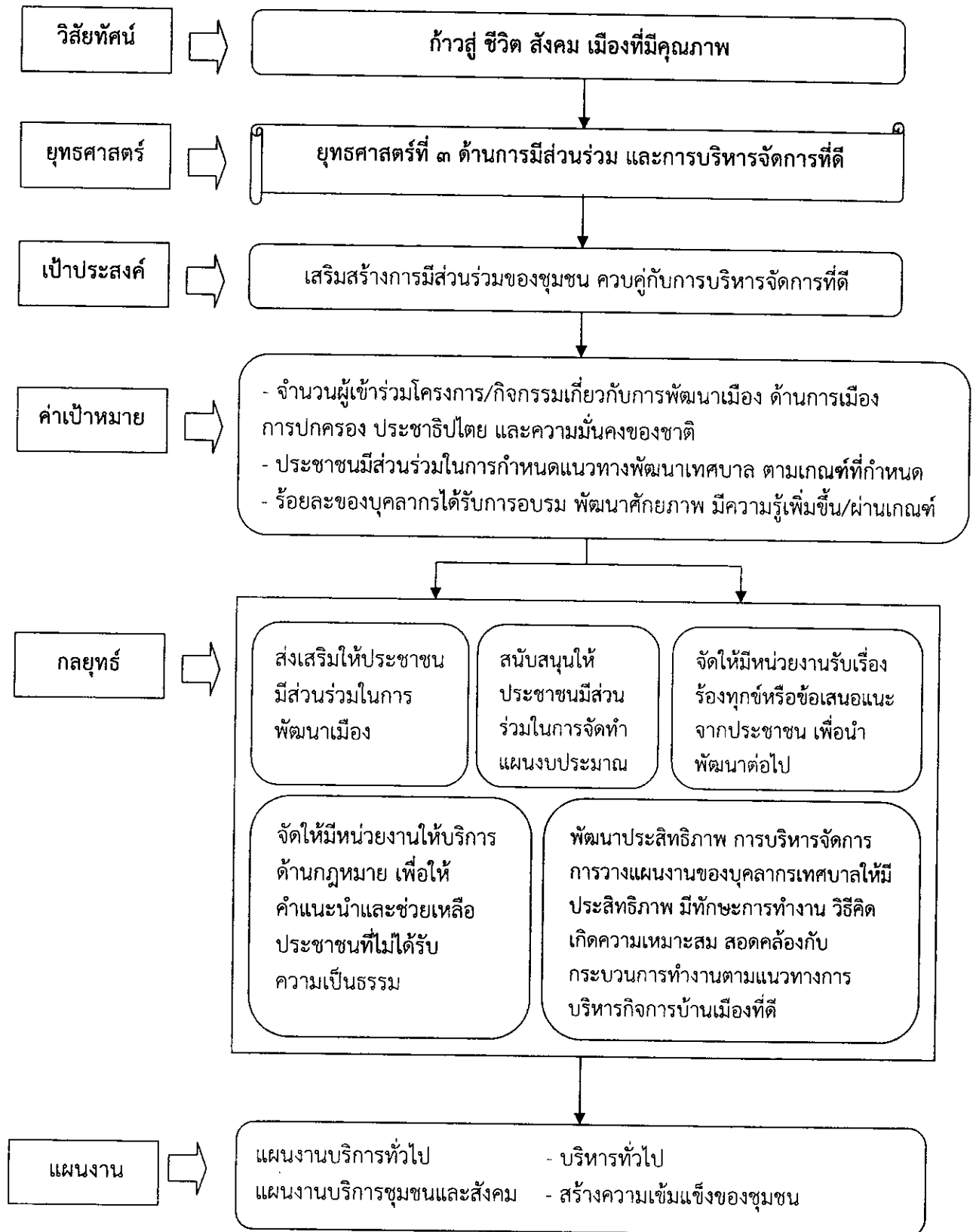



๓.๔ แผนผังยุทธศาสตร์ Strategic Map

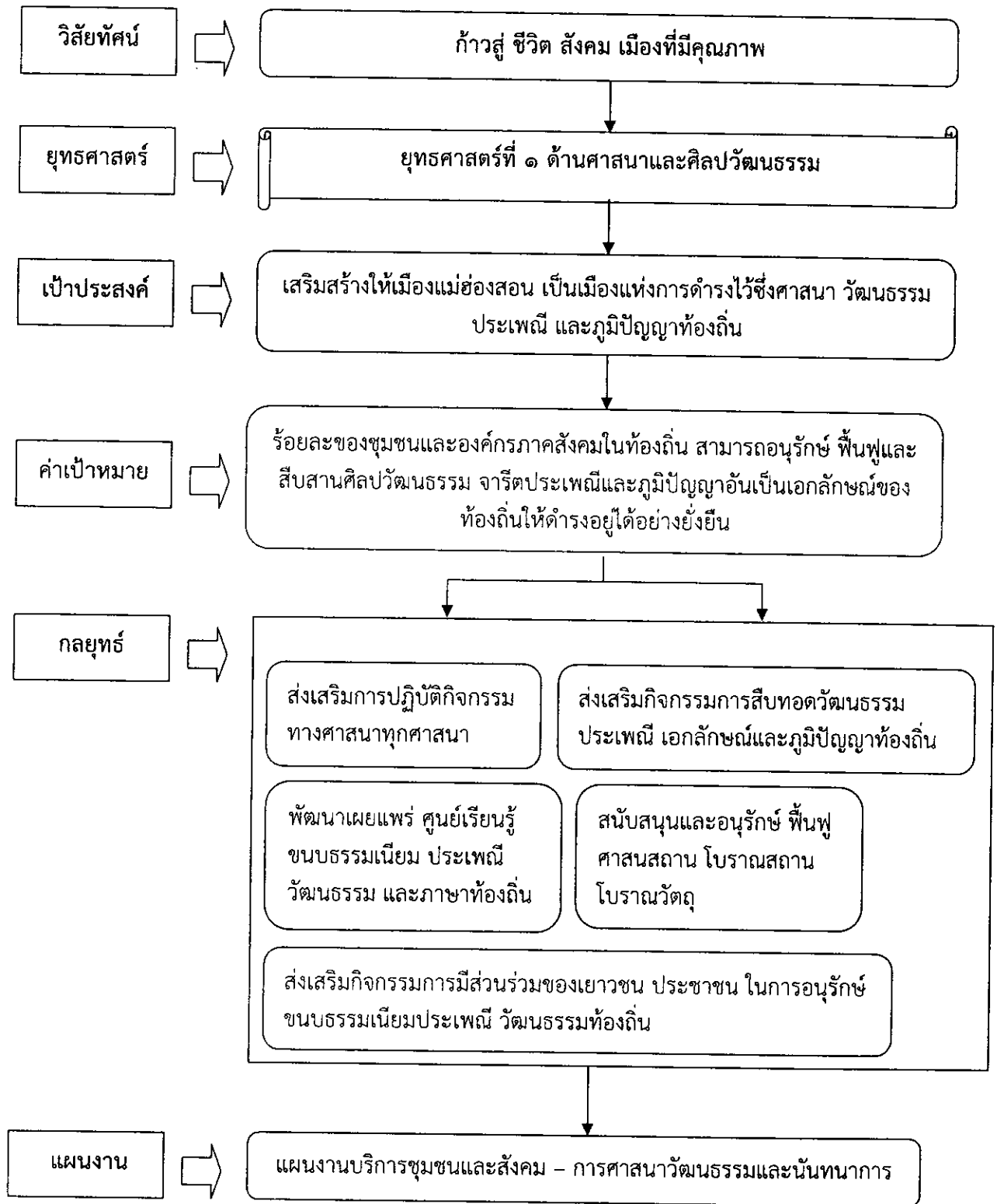



แบบ ย5.๐๑

โครงสร้างความเชื่อมโยงแผนยุทธศาสตร์การพัฒนาของเทศบาลเมืองแม่ฮ่องสอน พ.ศ. ๒๕๖๑ - ๒๕๖๔ (ต่อ)

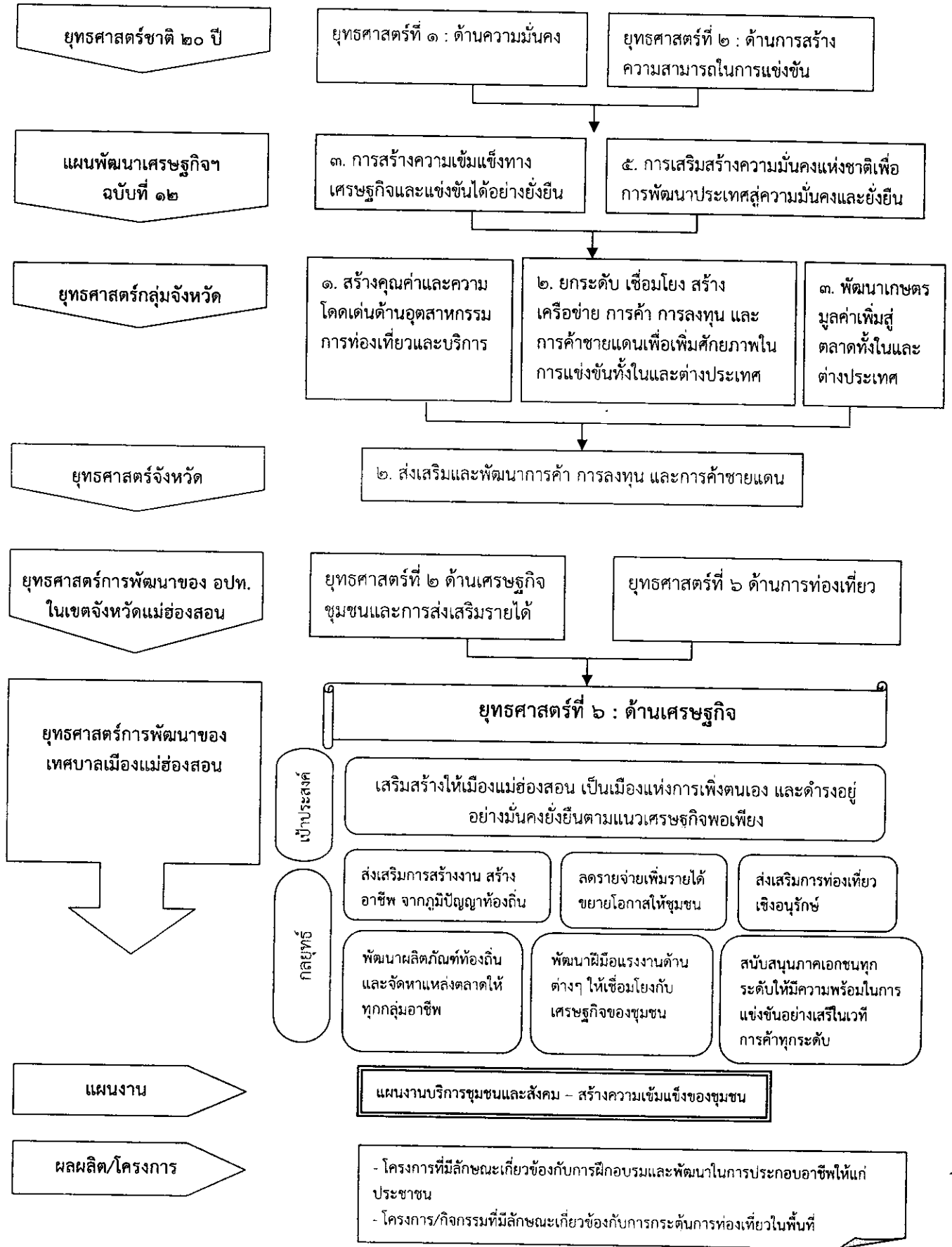

โครงสร้างเชื่อมโยงแผนยุทธศาสตร์การพัฒนาของเทศบาลเมืองแม่ฮ่องสอน พ.ศ. ๒๕๖๑ - ๒๕๖๔ (ต่อ)

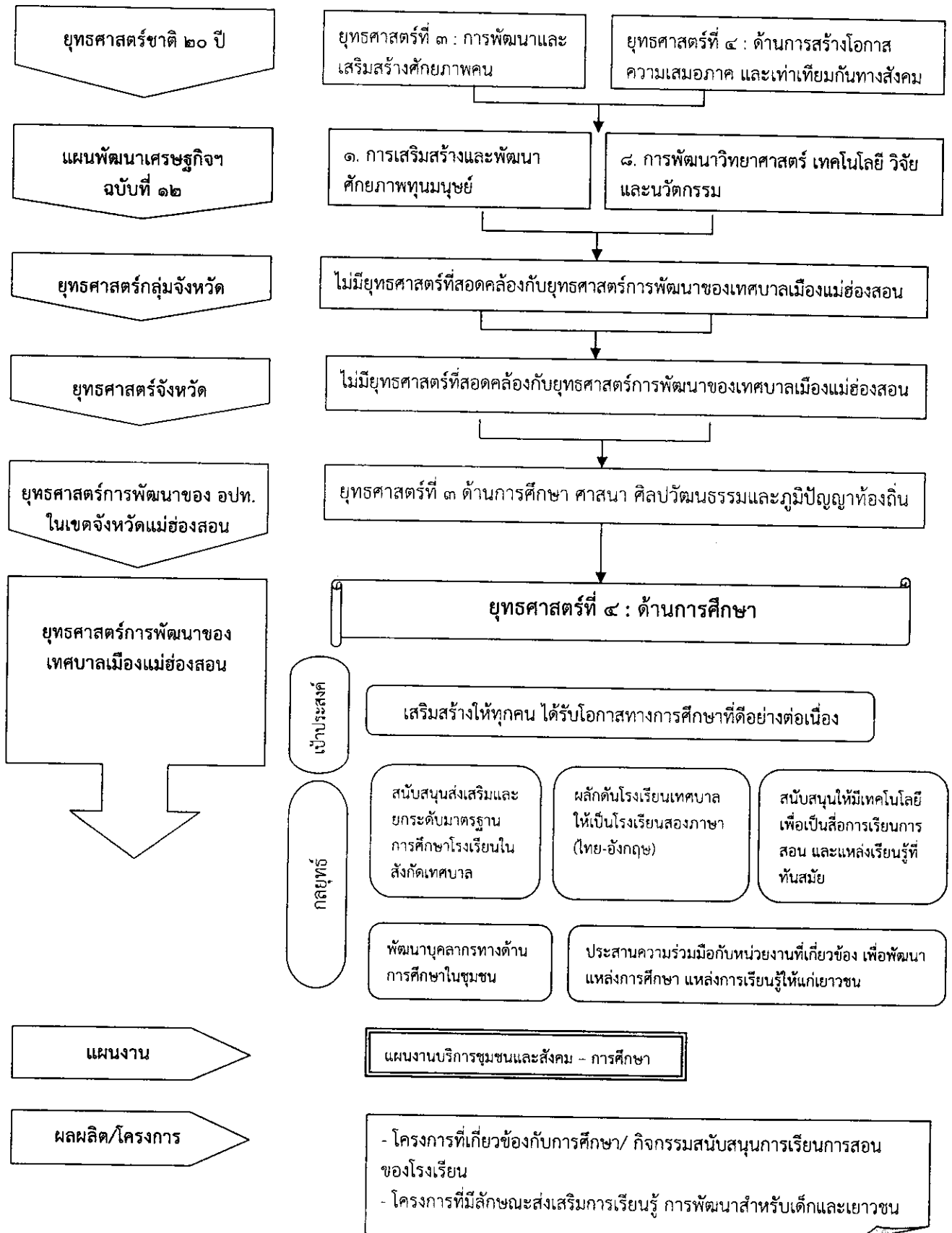

โครงสร้างเชื่อมโยงแผนยุทธศาสตร์การพัฒนาของเทศบาลเมืองแม่ฮ่องสอน พ.ศ. ๒๕๖๑ - ๒๕๖๔ (ต่อ)

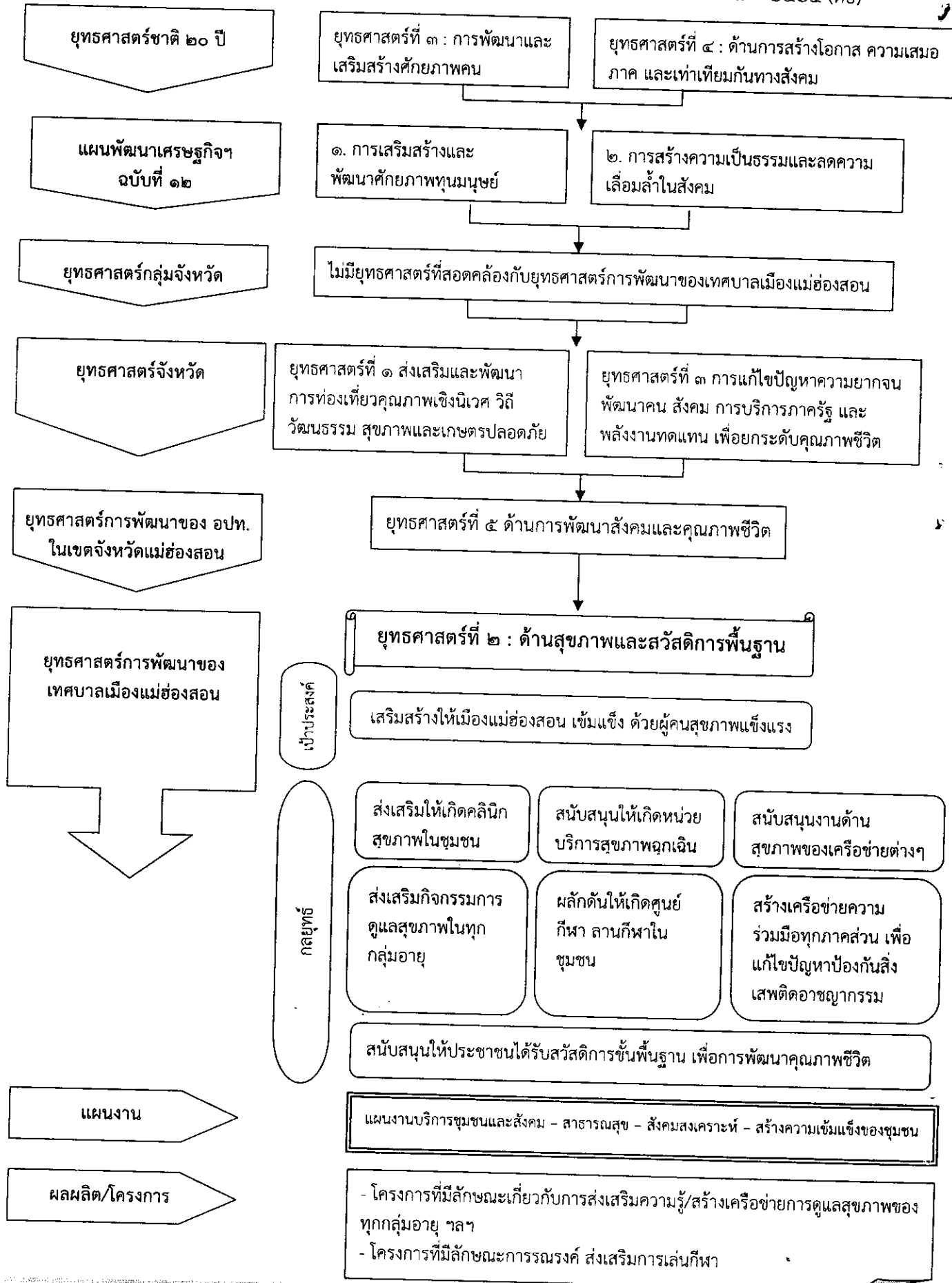

แผนงาน

ผลผลิต/โครงการ

เป้าประสงค์

กลยุทธ์

การวิเคราะห์อุปสรรคหรือข้อจำกัด

- สถานการณ์ทางการเมืองในระดับประเทศ ส่งผลต่อการพัฒนาท้องถิ่น
- สถานการณ์ทางเศรษฐกิจในระดับประเทศ และภูมิภาค ส่งผลต่อการพัฒนาท้องถิ่น
- ลักษณะภูมิประเทศมีความยากลำบากในการเดินทาง
- ความทันสมัยและกระแสวัฒนธรรมต่างชาติ ทำให้เยาวชนรุ่นใหม่ในท้องถิ่นลืมนรากฐานทางวัฒนธรรมเดิมที่มีอยู่ และหันไปนิยมวัฒนธรรมอื่นมากขึ้น
- มีกลุ่มบุคคลแสวงหาผลประโยชน์จากการใช้ทรัพยากรธรรมชาติเพื่อหวังผลตอบแทนในระยะสั้น
- โครงสร้างของประชากรในภาพรวมไม่เอื้อต่อการพัฒนา มีประชากรต่างด้าวเป็นประชากรแฝงมาก
- พื้นที่ส่วนใหญ่เป็นป่าเขาทำให้ไม่สามารถใช้ประโยชน์ด้านกิจกรรมและการปศุสัตว์ได้อย่างมีประสิทธิภาพเต็มที่

๓.๒ การประเมินสถานการณ์ สภาพแวดล้อมภายนอกที่เกี่ยวข้อง

การเคลื่อนไหลของกระแสวัฒนธรรมโลกที่ผสมผสานกับวัฒนธรรมท้องถิ่น ส่งผลต่อการเปลี่ยนแปลงวิถีชีวิตและรูปแบบการบริโภค การบริโภคสื่อหลายช่องทางในช่วงเวลาเดียวกัน ส่งผลให้คนเข้าถึงข้อมูลได้อย่างไร้ขีดจำกัด เกิดการสร้างวัฒนธรรมร่วมสมัย และมีโอกาสสำหรับการสร้างสรรค์สินค้าและบริการเพื่อสร้างมูลค่าเพิ่มให้กับประเทศ ขณะเดียวกันอาจก่อให้เกิดวิกฤตทางวัฒนธรรมเนื่องจากการขาดการคัดกรองและเลือกรับวัฒนธรรมที่ดีงาม จนทำให้คนไทยละเลยอัตลักษณ์ มีพฤติกรรมที่เน้นบริโภคนิยมและค่านิยมที่ฟุ้งเฟ้อ ใช้ชีวิตแบบเร่งรีบ ไม่เคารพสิทธิของคนอื่น ขาดความเอื้อเฟื้อเกื้อกูล ซึ่งนำไปสู่การสูญเสียคุณค่าทางวัฒนธรรมดั้งเดิมและพฤติกรรมที่ไม่พึงประสงค์ในสังคมไทย

อาชญากรรมข้ามชาติ มีแนวโน้มขยายตัวและควบคุมได้ยาก มีการเชื่อมโยงในภูมิภาคและพัฒนาการสื่อสารด้วยเทคโนโลยีที่ทันสมัย โดยมีรูปแบบและวิธีการที่ซับซ้อนมากขึ้น ประเทศไทยจึงยังมีความเสี่ยงต่อการก่อการร้ายของกลุ่มต่างชาติ ซึ่งมีเป้าหมายในการก่ออาชญากรรมที่ส่งผลกระทบต่อระบบเศรษฐกิจ สังคม และความมั่นคงของประเทศ โดยอาชญากรรมข้ามชาติที่มีผลกระทบต่อประเทศไทยอย่างมีนัยสำคัญ ได้แก่

(๑) การค้ายาเสพติด ส่งผลต่อการเกิดวงจรยาเสพติด ตั้งแต่การผลิต จำหน่าย จำหน่ายและเสพ

(๒) ปัญหาแรงงานต่างด้าว จากการเคลื่อนย้ายแรงงานข้ามชาติ โดยเฉพาะจากประเทศเพื่อนบ้านเข้ามาทำงานในประเทศไทย เกิดปัญหาอาชญากรรม สุขอนามัยและสาธารณสุข รวมถึงเป็นภาระของรัฐทั้งด้านสิทธิและสถานะของบุคคลตามกฎหมาย การศึกษา สาธารณสุข ตลอดจนเกิดความขัดแย้งกับชุมชนชาวไทย นอกจากนี้ ยังอาศัยช่องว่างทางกฎหมายในการสร้างอิทธิพล หรือแทรกซึมอยู่ในระบบตลาด ที่ส่งผลกระทบต่อธุรกิจท้องถิ่น

(๓) การค้ามนุษย์ เชื่อมโยงกับการลักลอบเข้าเมือง การใช้แรงงานเด็กและการค้าประเวณี

(๔) การฟอกเงิน เป็นปัญหาเกี่ยวข้องกับอาชญากรรมอื่นๆ เช่น การก่อการร้าย การค้ายาเสพติด การค้ามนุษย์ อาชญากรรมทางเศรษฐกิจ คอร์รัปชัน

๔. สนับสนุนให้มีอุปกรณ์ดับเพลิง และเครื่องมือที่มีประสิทธิภาพในการป้องกัน และบรรเทาสาธารณภัยทุกชุมชน
๕. จัดระเบียบสายไฟฟ้า สายโทรศัพท์ สายเคเบิล ให้มีความปลอดภัยและมีภูมิทัศน์ที่สวยงาม
๖. ปรับปรุงดูแลผิวจราจร ถนน ทางเดินเท้า สายหลัก สายรอง ซอยต่าง ๆ ให้สัญจรได้อย่างสะดวกปลอดภัย
๗. พัฒนาไฟสัญญาณจราจรให้ครอบคลุมทุกจุดเสี่ยง
๘. จัดระบบความปลอดภัยให้ชุมชนตั้งเครือข่ายดูแลความปลอดภัย

พันธกิจ

๑. เสริมสร้างให้เมืองแม่ฮ่องสอน เป็นเมืองแห่งการดำรงไว้ซึ่งศาสนา วัฒนธรรม ประเพณี และภูมิปัญญาท้องถิ่น
๒. เสริมสร้างให้เมืองแม่ฮ่องสอนเข้มแข็ง ด้วยผู้คนสุขภาพแข็งแรง
๓. เสริมสร้างการมีส่วนร่วมของชุมชน ควบคู่กับการบริหารจัดการที่ดี
๔. เสริมสร้างให้ทุกคน ได้รับโอกาสทางการศึกษาที่ต่อเนื่อง
๕. เสริมสร้างให้เมืองแม่ฮ่องสอน เป็นเมืองแห่งความสะอาด สวยงาม ปลอดภัย และปราศจากมลพิษ
๖. เสริมสร้างให้เมืองแม่ฮ่องสอน เป็นเมืองแห่งการพึ่งตนเอง และดำรงอยู่ อย่างมั่นคงยั่งยืนตามแนวเศรษฐกิจพอเพียง
๗. เสริมสร้างให้เมืองแม่ฮ่องสอน เป็นเมืองแห่งความสุข ปลอดภัย

เป้าหมาย

เพื่อพัฒนาคนในชุมชนให้มีความสุข มีความสมบูรณ์ทั้งทางร่างกาย จิตใจ มีความมั่นคงในการดำรงชีวิต มีสาธารณูปโภคและสิ่งแวดล้อมที่ดี มีชุมชนที่เข้มแข็ง สันติและเอื้ออาทรต่อกัน รักษาไว้ซึ่งศาสนา ประเพณีวัฒนธรรม โดยให้ความสำคัญกับการพัฒนาทุกด้านอย่างสมดุล

ประเด็นยุทธศาสตร์

๑. เสริมสร้างให้เมืองแม่ฮ่องสอน เป็นเมืองแห่งการดำรงไว้ซึ่งศาสนา วัฒนธรรม ประเพณี และภูมิปัญญาท้องถิ่น
๒. เสริมสร้างให้เมืองแม่ฮ่องสอนเข้มแข็ง ด้วยผู้คนสุขภาพแข็งแรง
๓. เสริมสร้างการมีส่วนร่วมของชุมชน ควบคู่กับการบริหารจัดการที่ดี
๔. เสริมสร้างให้ทุกคน ได้รับโอกาสทางการศึกษาที่ต่อเนื่อง
๕. เสริมสร้างให้เมืองแม่ฮ่องสอน เป็นเมืองแห่งความสุข สะอาด สวยงาม ปลอดภัยและปราศจากมลพิษ
๖. เสริมสร้างให้เมืองแม่ฮ่องสอน เป็นเมืองแห่งการพึ่งตนเอง และดำรงอยู่ อย่างมั่นคงยั่งยืนตามแนวเศรษฐกิจพอเพียง
๗. เสริมสร้างให้เมืองแม่ฮ่องสอน เป็นเมืองแห่งความสุข ปลอดภัย

๒. ยุทธศาสตร์ขององค์กรปกครองส่วนท้องถิ่น

วิสัยทัศน์การพัฒนาเทศบาลเมืองแม่ฮ่องสอน

“ก้าวสู่ ชีวิตสังคมเมืองที่มีคุณภาพ”

ยุทธศาสตร์เทศบาลเมืองแม่ฮ่องสอน ตามกรอบนโยบายการบริหารงานของนายกเทศมนตรีเมืองแม่ฮ่องสอน

๑. ยุทธศาสตร์ ด้านศาสนา และศิลปวัฒนธรรม

เสริมสร้างให้เมืองแม่ฮ่องสอน เป็นเมืองแห่งการดำรงไว้ซึ่งศาสนา วัฒนธรรมประเพณี และภูมิปัญญาท้องถิ่น
แนวทางการพัฒนา

๑. ส่งเสริมการปฏิบัติกิจกรรมทางศาสนาทุกศาสนา
๒. สนับสนุนและอนุรักษ์ พื้นฟู ศาสนสถาน โบราณสถาน โบราณวัตถุ
๓. ส่งเสริมกิจกรรมการสืบทอดวัฒนธรรม ประเพณี เอกลักษณ์และภูมิปัญญาท้องถิ่น
๔. พัฒนาเผยแพร่ ศูนย์เรียนรู้ชนบทธรรมเนียมประเพณี วัฒนธรรม และภาษาท้องถิ่น
๕. เสริมสร้างกิจกรรมการมีส่วนร่วมของเยาวชน ประชาชน ในการอนุรักษ์ขนบธรรมเนียมประเพณี วัฒนธรรม ภาษาท้องถิ่น

๒. ยุทธศาสตร์ ด้านสุขภาพและสวัสดิการพื้นฐาน

เสริมสร้างให้เมืองแม่ฮ่องสอนเข้มแข็ง ด้วยผู้คนสุขภาพแข็งแรง

แนวทางการพัฒนา

๑. สนับสนุนให้เกิดคลินิกสุขภาพในชุมชน
๒. สนับสนุนให้เกิดหน่วยบริการสุขภาพฉุกเฉิน
๓. สนับสนุนให้ประชาชนได้รับสวัสดิการขั้นพื้นฐาน เพื่อการพัฒนาคุณภาพชีวิต
๔. สนับสนุนงานด้านสุขภาพของเครือข่ายต่าง ๆ
๕. สร้างเครือข่ายความร่วมมือทุกภาคส่วนเพื่อแก้ไขปัญหา ป้องกันสิ่งเสพติดอาชญากรรม
๖. ผลักดันให้เกิดศูนย์กีฬา ลานกีฬาในชุมชน
๗. ส่งเสริมกิจกรรมการดูแลสุขภาพในทุกกลุ่มอายุ

๓. ยุทธศาสตร์ ด้านการมีส่วนร่วม และ การบริหารจัดการที่ดี

เสริมสร้างการมีส่วนร่วมของชุมชน ควบคู่กับการบริหารจัดการที่ดี

แนวทางการพัฒนา

๑. สนับสนุนให้ประชาชนมีส่วนร่วมในการพัฒนาเมือง
๒. สนับสนุนให้ประชาชนมีส่วนร่วมในการทำแผนงบประมาณ
๓. จัดให้มีหน่วยงานรับเรื่องร้องทุกข์หรือข้อเสนอแนะจากประชาชนเพื่อนำไปพัฒนาต่อไป
๔. จัดให้มีหน่วยงานให้บริการด้านกฎหมาย เพื่อให้คำแนะนำและช่วยเหลือประชาชนที่ไม่ได้รับความเป็นธรรม
๕. พัฒนาประสิทธิภาพ การบริหารจัดการ การวางแผนงาน ของบุคลากรเทศบาลให้มีประสิทธิภาพ มีทักษะการทำงาน วิถีคิด เกิดความเหมาะสม สอดคล้องกับกระบวนการทำงานตามแนวทางการบริหารกิจการบ้านเมืองที่ดี

ประเด็นยุทธศาสตร์	เป้าประสงค์	ตัวชี้วัด	กลยุทธ์
ยุทธศาสตร์ที่ ๕ : การพัฒนาเพื่อ เสริมสร้างความมั่นคง ภายในและตามแนว ชายแดน (ต่อ)	เป้าประสงค์ที่ ๔ ผลกระทบจากสาธารณสุข ลดลง	ตัวชี้วัดที่ ๔ : ร้อยละของชุมชนที่ ได้รับการส่งเสริมให้ เป็นเครือข่ายเตือน ภัย	กลยุทธ์ที่ ๔ : การป้องกันและบรรเทาสา ธารณภัย และการป้องกันและลดอุบัติเหตุ ทางถนน
	เป้าประสงค์ที่ ๕ หมู่บ้านพัฒนาเพื่อความ มั่นคงอันเนื่องมาจาก พระราชดำริและหมู่บ้าน ยามชายแดนสามารถ พึ่งพาตนเองได้	ตัวชี้วัดที่ ๕ : จำนวนหมู่บ้านที่ ได้รับการส่งเสริม และพัฒนา	กลยุทธ์ที่ ๕ ส่งเสริมและพัฒนาหมู่บ้าน พัฒนาเพื่อความมั่นคงอันเนื่องมาจาก พระราชดำริและหมู่บ้านยามชายแดน

ตัวชี้วัดและค่าเป้าหมายตามเป้าประสงค์รวม

เป้าประสงค์รวม	ตัวชี้วัด/เป้าหมายรวม ๔ ปี	ค่าฐาน ปี พ.ศ. ๒๕๕๗	ค่าเป้าหมายรายปี			
			๒๕๖๑	๒๕๖๒	๒๕๖๓	๒๕๖๔
๑. สร้างการเติบโตทางเศรษฐกิจ โดยเน้น การเพิ่มขีดความสามารถในการแข่งขัน ด้าน การท่องเที่ยวเชิงนิเวศ วิถีชีวิตวัฒนธรรม สุขภาพ เกษตรปลอดภัย และการค้าชายแดน	การเติบโตของเศรษฐกิจ เป้าหมาย ๔ ปี	๔.๐๗	๑.๘๐	๒.๐๕	๓.๕	๔.๐๐
	มูลค่าการค้าชายแดน เพิ่มขึ้น	๙๒๗,๙๘๐,๗๒๔.๔๔	๕%	๕%	๕%	๕%
	รายได้การท่องเที่ยว เพิ่มขึ้น	๓,๔๕๙.๔๒	๕%	๕%	๕%	๕%
๒. เพื่อยกระดับคุณภาพชีวิตของประชาชน โดยเน้นการแก้ไขปัญหาความยากจน การพัฒนาคน สังคม การบริการภาครัฐ และพลังงานทดแทน	ค่าเฉลี่ย O-Net ม.๓ สูงขึ้นร้อยละ ๑ ต่อปี	๔๑.๔๖%	๑%	๑%	๑%	๑%
	ร้อยละที่ลดลงของจำนวน ครัวเรือนยากจนที่ต่ำกว่า เกณฑ์ จปฐ.	๕๐%	๖๐%	๗๐%	๘๐%	๙๐%
	อัตราการตายของทารก ต่อการเกิดมีชีพ ๑,๐๐๐ คน	๑๐/๑๐๐๐ ประชากร	๙/ ๑,๐๐๐ คน	๘/ ๑,๐๐๐ คน	๗/ ๑,๐๐๐ คน	๖/ ๑,๐๐๐ คน
๓. เพื่ออนุรักษ์ ป่าไม้ ทรัพยากรธรรมชาติและสิ่งแวดล้อม และประเพณีวัฒนธรรมอย่างยั่งยืน	พื้นที่ป่าไม้ของจังหวัดไม่ น้อยกว่าร้อยละ ๘๗ ของ พื้นที่	๘๗.๑๒	๘๗	๘๗	๘๗	๘๗

ประเด็นยุทธศาสตร์	เป้าประสงค์	ตัวชี้วัด	กลยุทธ์
ยุทธศาสตร์ที่ ๓ : การแก้ไขปัญหาความ ยากจน พัฒนาคน สังคม การบริการ ภาครัฐ และพลังงาน ทดแทน เพื่อยกระดับ คุณภาพชีวิต	เป้าประสงค์ที่ ๔ การสืบทอดศาสนา คุณธรรม จริยธรรม ศิลปะ ประเพณี วัฒนธรรม ภูมิปัญญาท้องถิ่น	ตัวชี้วัดที่ ๔ : จำนวนกิจกรรมการ สืบทอดทางศาสนา ศิลปะ ประเพณี วัฒนธรรมท้องถิ่น กลุ่มชาติพันธุ์	กลยุทธ์ที่ ๔ : ส่งเสริมให้มีกิจกรรมการ อนุรักษ์ ฟื้นฟู และเผยแพร่ ศาสนา ศิลปะ วัฒนธรรม ประเพณี ภูมิปัญญาท้องถิ่น ของกลุ่มชาติพันธุ์
	เป้าประสงค์ที่ ๕ โครงการอันเนื่องมาจาก พระราชดำริ โครงการตาม พระราชดำริ โครงการ หลวง และโครงการพัฒนา พื้นที่สูงแบบโครงการ หลวง ขยายผลสู่ชุมชน/ หมู่บ้าน และสถานศึกษา ในพื้นที่อย่างทั่วถึง	ตัวชี้วัดที่ ๕ : จำนวนที่เพิ่มขึ้น ของชุมชน/หมู่บ้าน สถานศึกษา ที่ได้รับ การขยายผลการ เรียนรู้ตามแนว พระราชดำริและ โครงการหลวง	กลยุทธ์ที่ ๕ : ขยายผลการเรียนรู้โครงการ อันเนื่องมาจากพระราชดำริ โครงการตาม พระราชดำริ โครงการหลวง และโครงการ พัฒนาพื้นที่สูงแบบโครงการหลวงสู่พื้นที่ เป้าหมาย
	เป้าประสงค์ ที่ ๖ ส่งเสริมการใช้พลังงาน ทดแทนและอนุรักษ์ พลังงาน	ตัวชี้วัดที่ ๖ : ระดับความสำเร็จ ในการส่งเสริม พลังงานทดแทน และอนุรักษ์ พลังงาน	กลยุทธ์ที่ ๖ : พัฒนาและส่งเสริมการใช้ พลังงานทดแทนและการใช้พลังงานอย่าง มีประสิทธิภาพ
ยุทธศาสตร์ที่ ๔ : การจัดการ อนุรักษ์ ฟื้นฟู ทรัพยากรธรรมชาติ และสิ่งแวดล้อมอย่าง ยั่งยืน	เป้าประสงค์ : เพิ่มความสมบูรณ์ของ ทรัพยากรธรรมชาติและ สิ่งแวดล้อม และความ หลากหลายทางชีวภาพ	ตัวชี้วัด : ๑. จำนวนพื้นที่ป่าไม้ ถูกบุกรุกทำลาย เพิ่มมากขึ้น ตัวชี้วัด : ๒ ร้อยละของจำนวน วันที่มีปริมาณฝุ่น ละอองขนาดเล็ก เฉลี่ยรายวันอยู่ใน เกณฑ์มาตรฐาน	กลยุทธ์ที่ ๑ ส่งเสริมการมีส่วนร่วมในการ อนุรักษ์ปลูกป่าสร้างรายได้ พัฒนา ฟื้นฟูทรัพยากรธรรมชาติและสิ่งแวดล้อม อย่างมีประสิทธิภาพ กลยุทธ์ที่ ๒ ป้องกันและแก้ไขปัญหาหมอก ควันไฟป่าโดยกระบวนการมีส่วนร่วม กลยุทธ์ที่ ๓ การบริหารจัดการขยะมูลฝอย ชุมชนและขยะอันตราย กลยุทธ์ที่ ๔ การจัดการทรัพยากรลุ่มน้ำ กลยุทธ์ที่ ๕ ส่งเสริมเกษตรกรปลูกพืชเชิง วนเกษตรและให้คนอยู่ร่วมกับป่าได้

ประเด็นยุทธศาสตร์	เป้าประสงค์	ตัวชี้วัด	กลยุทธ์
ยุทธศาสตร์ที่ ๑ : ส่งเสริมและพัฒนาการท่องเที่ยวคุณภาพในเชิงนิเวศ วิถีชีวิต วัฒนธรรม สุขภาพ และเกษตรปลอดภัย (ต่อ)	เป้าประสงค์ที่ ๒ เพิ่มประสิทธิภาพโครงข่ายคมนาคม และสิ่งอำนวยความสะดวก สะดวกเชื่อมโยงเส้นทางการท่องเที่ยว	ตัวชี้วัดที่ ๒ : จำนวนโครงสร้างพื้นฐานที่ได้รับการพัฒนา	กลยุทธ์ที่ ๒.๑ พัฒนาโครงสร้างพื้นฐานและสิ่งอำนวยความสะดวกด้านการท่องเที่ยว
	เป้าประสงค์ที่ ๓ ส่งเสริมพัฒนาผลิตภัณฑ์ OTOP และวิสาหกิจชุมชน	ตัวชี้วัดที่ ๓ : ร้อยละที่เพิ่มขึ้นของการจำหน่ายผลิตภัณฑ์ OTOP และวิสาหกิจชุมชน	กลยุทธ์ที่ ๓.๑ ส่งเสริมและยกระดับผลิตภัณฑ์ OTOP และวิสาหกิจชุมชนนวัตกรรมใหม่ ให้ได้มาตรฐานเพื่อเพิ่มมูลค่า กลยุทธ์ที่ ๓.๒ ส่งเสริมวิสาหกิจชุมชนให้เข้มแข็ง โดยการมีส่วนร่วมของชุมชน
ยุทธศาสตร์ที่ ๒ : ส่งเสริมและพัฒนาการค้า การลงทุน และการค้าชายแดน	เป้าประสงค์ที่ ๑ การค้าการลงทุน มีการขยายตัวเพิ่มมากขึ้น	ตัวชี้วัดที่ ๑.๑ : ร้อยละที่เพิ่มขึ้นของมูลค่าการค้าชายแดน ตัวชี้วัดที่ ๑.๒ : จำนวนที่เพิ่มขึ้นของผู้ประกอบการและนักลงทุน	กลยุทธ์ที่ ๑.๑ พัฒนาระบบ Logistic เพื่อรองรับการเปิดด่านสู่ประเทศเมียนมา, กลุ่ม ASEAN และกลุ่ม BIMSTEC กลยุทธ์ที่ ๑.๒ พัฒนาโครงสร้างพื้นฐานจุดผ่อนปรนการค้าชายแดน และยกระดับให้เป็นด่านถาวร กลยุทธ์ที่ ๑.๓ ส่งเสริมพัฒนาการค้าการลงทุน และการค้าชายแดน กลยุทธ์ที่ ๑.๔ ยกระดับความสัมพันธ์กับประเทศเพื่อนบ้านเพื่อการท่องเที่ยว วัฒนธรรมและเปิดประตูสู่ตะวันตก กลยุทธ์ที่ ๑.๕ ส่งเสริมการค้าตลาดชุมชนผลิตและผลิตภัณฑ์สินค้าเกษตรปลอดภัย
	เป้าประสงค์ที่ ๒ ส่งเสริมพัฒนาสนับสนุนผลิตภัณฑ์และผู้ประกอบการของจังหวัดแม่ฮ่องสอนให้มีศักยภาพสามารถแข่งขันได้	ตัวชี้วัดที่ ๒ : ร้อยละรายได้ของผู้ประกอบการที่เพิ่มขึ้น	กลยุทธ์ ๒.๑ ส่งเสริม สนับสนุน พัฒนายกระดับผลิตภัณฑ์ นวัตกรรม และมาตรฐาน เพื่อสามารถแข่งขันได้ กลยุทธ์ ๒.๒ พัฒนาศักยภาพของผู้ประกอบการให้สามารถแข่งขันได้

๑.๓ แผนพัฒนาภาค / แผนพัฒนาภูมิภาค / แผนพัฒนาจังหวัด
แผนพัฒนาภูมิภาคเหนือตอนบน ๑ (พ.ศ.๒๕๖๑ - ๒๕๖๔)

วิสัยทัศน์

“ศูนย์กลางการท่องเที่ยว การค้า การลงทุนสู่สากล
 บนพื้นฐานความโดดเด่นวัฒนธรรมล้านนา สังคมน่าอยู่ สิ่งแวดล้อมยั่งยืน”

พันธกิจ

๑. พัฒนาเพื่อยกระดับอุตสาหกรรมการท่องเที่ยวสู่สากล
๒. เพิ่มขีดความสามารถการแข่งขันด้านการเกษตร การค้า และการลงทุน
๓. เชื่อมโยงอัตลักษณ์ทางวัฒนธรรมและภูมิปัญญาท้องถิ่นเพื่อสร้างคุณค่าทางสังคมและมูลค่าเพิ่มทางเศรษฐกิจ
๔. พัฒนาและอนุรักษ์ทรัพยากรธรรมชาติและสิ่งแวดล้อมเพื่อสนับสนุนการพัฒนาอย่างยั่งยืน
๕. พัฒนาและเชื่อมโยงระบบโครงสร้างพื้นฐานและโลจิสติกส์เพื่อการท่องเที่ยว การค้า การลงทุนระหว่างภูมิภาค

ประเด็นยุทธศาสตร์

๑. สร้างคุณค่าและความโดดเด่นด้านอุตสาหกรรมการท่องเที่ยวและบริการ
๒. ยกระดับ เชื่อมโยง สร้างเครือข่าย การค้า การลงทุน และการค้าชายแดนเพื่อเพิ่มศักยภาพในการแข่งขัน ทั้งในและต่างประเทศ
๓. พัฒนาเกษตรมูลค่าเพิ่มสู่ตลาดทั้งในและต่างประเทศ
๔. อนุรักษ์ พัฒนาทรัพยากรธรรมชาติและสิ่งแวดล้อมอย่างบูรณาการและมีส่วนร่วม ตอบสนองต่อการพัฒนาและใช้ประโยชน์อย่างยั่งยืนและเป็นธรรม

ทั้งนี้ กลุ่มจังหวัดภาคเหนือตอนบน ๑ ได้กำหนดประเด็นยุทธศาสตร์ ตำแหน่งการพัฒนาเชิงยุทธศาสตร์และประเด็นการพัฒนาหลักของกลุ่มจังหวัดภาคเหนือตอนบน ๑ ที่เชื่อมโยงและสอดคล้องกัน เพื่อสนับสนุนการพัฒนาสู่วิสัยทัศน์ และกำหนดแผนงาน/โครงการระหว่างต้นทาง กลางทาง และปลายทาง กล่าวคือ

๑. ประเด็นยุทธศาสตร์ด้านการท่องเที่ยว จะครอบคลุม/สนับสนุนการพัฒนาตามตำแหน่งการพัฒนาเชิงยุทธศาสตร์และประเด็นการพัฒนาหลักที่เกี่ยวข้องอื่นๆ ได้แก่ เกษตรมูลค่าเพิ่ม หัตถกรรมสร้างสรรค์ การบริการสุขภาพ การพัฒนาโครงสร้างพื้นฐานและเส้นทางคมนาคม และการท่องเที่ยวเชิงวัฒนธรรม/สร้างสรรค์
๒. ประเด็นยุทธศาสตร์ด้านการค้า การลงทุน จะครอบคลุม/สนับสนุนการพัฒนาตามตำแหน่งการพัฒนาเชิงยุทธศาสตร์และประเด็นการพัฒนาหลักที่เกี่ยวข้องอื่นๆ ได้แก่ เกษตรมูลค่าเพิ่ม หัตถกรรมสร้างสรรค์ อุทยานอาหาร การบริการสุขภาพ การพัฒนาโครงสร้างพื้นฐานและเส้นทางคมนาคม และการท่องเที่ยวเชิงวัฒนธรรม/สร้างสรรค์
๓. ประเด็นยุทธศาสตร์ด้านการเกษตร จะครอบคลุม/สนับสนุนการพัฒนาตามตำแหน่งการพัฒนาเชิงยุทธศาสตร์และประเด็นการพัฒนาหลักที่เกี่ยวข้องอื่นๆ ได้แก่ เกษตรมูลค่าเพิ่ม อุทยานอาหาร และเมืองสีเขียว
๔. ประเด็นยุทธศาสตร์ด้านทรัพยากรธรรมชาติและสิ่งแวดล้อม จะครอบคลุม/สนับสนุนการพัฒนาตามตำแหน่งการพัฒนาเชิงยุทธศาสตร์และประเด็นการพัฒนาหลักที่เกี่ยวข้องอื่นๆ ได้แก่ เกษตรมูลค่าเพิ่ม และเมืองสีเขียว

๑.๒ แผนพัฒนาเศรษฐกิจและสังคมแห่งชาติ ฉบับที่ ๑๒**แผนพัฒนาเศรษฐกิจและสังคมแห่งชาติ ฉบับที่ ๑๒ (พ.ศ. ๒๕๖๐ - ๒๕๖๔)****ยุทธศาสตร์ที่ ๑ การเสริมสร้างและพัฒนาศักยภาพทุนมนุษย์**

- เป้าหมายที่ ๑ คนไทยทุกกลุ่มวัยมีทักษะและความรู้ความสามารถที่จะเป็นฐานในการพัฒนาประเทศ
- เป้าหมายที่ ๒ คนไทยมีการเรียนรู้อย่างต่อเนื่องตลอดชีวิต
- เป้าหมายที่ ๓ คนไทยมีพฤติกรรมเสี่ยงทางสุขภาพที่ลดลงและมีคุณภาพชีวิตที่ดีขึ้น
- เป้าหมายที่ ๔ คนไทยมีจิตสำนึกพลเมืองและมีค่านิยมตามบรรทัดฐานที่ดีของสังคมไทย

ยุทธศาสตร์ที่ ๒ การสร้างความเป็นธรรมลดความเหลื่อมล้ำในสังคม

เป้าหมายที่ ๑ ลดปัญหาความเหลื่อมล้ำด้านรายได้ของกลุ่มคนที่มีฐานะทางเศรษฐกิจสังคมแตกต่างกัน และแก้ไขปัญหาค่าความยากจน

เป้าหมายที่ ๒ เพิ่มโอกาสการเข้าถึงบริการพื้นฐานทางสังคมของภาครัฐ

ยุทธศาสตร์ที่ ๓ การสร้างความเข้มแข็งทางเศรษฐกิจและแข่งขันได้อย่างยั่งยืน

เป้าหมายที่ ๑ เศรษฐกิจขยายตัวอย่างมีเสถียรภาพและยั่งยืน

เป้าหมายที่ ๒ การสร้างความเข้มแข็งให้เศรษฐกิจรายสาขา

ยุทธศาสตร์ที่ ๔ การเติบโตที่เป็นมิตรกับสิ่งแวดล้อมเพื่อพัฒนาอย่างยั่งยืน

เป้าหมายที่ ๑ เพิ่มพื้นที่ป่าไม้และแก้ไขปัญหาการบุกรุกที่ดินของรัฐ

เป้าหมายที่ ๒ การใช้ประโยชน์ทรัพยากรน้ำในพื้นที่ ๒๕ ลุ่มน้ำของประเทศอย่างมั่นคง ปลอดภัยและเท่าเทียม

เป้าหมายที่ ๓ สร้างคุณภาพสิ่งแวดล้อมที่ดี ลดมลพิษและผลกระทบต่อสุขภาพของประชาชนและระบบนิเวศ

เป้าหมายที่ ๔ เพิ่มศักยภาพในการลดการปล่อยก๊าซเรือนกระจก และเพิ่มขีดความสามารถในการปรับตัวต่อการเปลี่ยนแปลงสภาพภูมิอากาศ

ยุทธศาสตร์ที่ ๕ ความมั่นคง

เป้าหมายที่ ๑ ปกป้องและเชิดชูสถาบันพระมหากษัตริย์ให้เป็นสถาบันหลักของประเทศตลอดไป

เป้าหมายที่ ๒ ประเทศชาติมีความมั่นคงทุกมิติ และสังคมมีความสมานฉันท์เพิ่มขึ้น

เป้าหมายที่ ๓ พื้นที่จังหวัดชายแดนใต้มีเศรษฐกิจดีขึ้นและประชาชนมีสันติสุขและปลอดภัย

เป้าหมายที่ ๔ ประเทศไทยสามารถรับมือกับภัยคุกคามและมีความสัมพันธ์ระหว่างประเทศเพิ่มขึ้น

เป้าหมายที่ ๕ ความเสี่ยงจากการก่อการร้ายต่ำกว่าอันดับที่ ๒๐ และดัชนีเบอรัต่ำกว่าอันดับที่ ๑๐ ของโลก

เป้าหมายที่ ๖ สาธารณภัยต่างๆ มีแนวโน้มลดลง

ยุทธศาสตร์ที่ ๖ การเพิ่มประสิทธิภาพการบริหารจัดการในภาครัฐและธรรมาภิบาลในสังคมไทย

เป้าหมายที่ ๑ เพิ่มประสิทธิภาพการบริหารจัดการภาครัฐ และประสิทธิภาพการประกอบธุรกิจให้อยู่ในอันดับสองของอาเซียน

เป้าหมายที่ ๒ เพิ่มจำนวนองค์กรปกครองส่วนท้องถิ่นที่มีการบริหารจัดการที่ดี

เป้าหมายที่ ๓ เพิ่มคะแนนดัชนีภาพลักษณ์คอร์รัปชันให้อยู่สูงกว่าร้อยละ ๕๐

เป้าหมายที่ ๔ ลดข้อร้องเรียนของประชาชนที่ไม่ได้รับการอำนวยความสะดวกอย่างเสมอภาค เป็นธรรม

นโยบายรัฐบาล ๑๑ ข้อ

- รักษาความมั่นคง / การต่างประเทศ
- ปกป้องเขตชูสถาบันพระมหากษัตริย์
- ศึกษาเรียนรู้ / ทะนุบำรุงศาสนา / ศิลปวัฒนธรรม
- ลดเหลื่อมล้ำ / โอกาสเข้าถึงบริการของรัฐ
- เพิ่มศักยภาพทางเศรษฐกิจ
- ยกระดับคุณภาพบริการสาธารณสุข
- พัฒนา / ใช้ประโยชน์วิทยาศาสตร์ / วิจัย / นวัตกรรม
- ส่งเสริมบทบาท / ใช้โอกาสใน AC
- ราชการแผ่นดินมีธรรมาภิบาล / ป้องกันทุจริต
- รักษาความมั่นคง / สร้างสมดุลทรัพยากร
- ปรับปรุงกฎหมาย / กระบวนการยุติธรรม

ประเด็นปฏิรูป คสช. ๑๑ ด้าน

- การเข้าสู่อำนาจฝ่ายนิติบัญญัติ / บริหาร
- แก้ปัญหาทุจริตคอร์รัปชัน
- ควบคุมอำนาจ (ยุติธรรม / องค์กรอิสระ)
- ใช้อำนาจ (รวมอำนาจ / กระจายอำนาจ)
- พัฒนาโครงสร้างพื้นฐาน
- แก้ปัญหาพลังงาน
- พัฒนาสื่อสารมวลชน
- การศึกษา / การเรียนรู้/ภูมิปัญญา
- แก้ปัญหาเหลื่อมล้ำทางเศรษฐกิจ / สังคม
- พัฒนาคุณธรรม / จริยธรรม
- จัดสรรทรัพยากรที่ดิน / น้ำ / ป่าไม้

ด้านการศึกษา

เทศบาลเมืองแม่ฮ่องสอน สนับสนุนการให้ได้รับการศึกษาภาคบังคับของเด็ก การพัฒนาการศึกษา ยกระดับระบบการศึกษาและสร้างโอกาสทางการศึกษา เพื่อให้คนในท้องถิ่นมีคุณภาพ ส่งเสริมให้เกิดการเรียนรู้ตลอดชีวิต และเร่งพัฒนาทักษะภาษาต่างประเทศเพื่อการสื่อสาร

ด้านสิ่งแวดล้อม

การขยายตัวของชุมชนและชุมชนข้างเคียง ทำให้เกิดปริมาณของเสียเพิ่มขึ้น ทางเทศบาลเมืองแม่ฮ่องสอนมีการบริหารจัดการขยะให้มีการบำบัดที่ดี มีการแปรรูปขยะต่างๆ เพื่อลดปริมาณขยะสะสมในแหล่งฝังกลบ และส่งเสริมให้ทุกภาคส่วนร่วมกันดูแล รักษา ฟื้นฟู สร้างจิตสำนึก ให้ตระหนักถึงคุณค่าของทรัพยากรธรรมชาติและสิ่งแวดล้อม ควบคู่ไปกับดำเนินการที่เป็นรูปธรรมด้วย

ด้านเศรษฐกิจ

เทศบาลเมืองแม่ฮ่องสอน มีการส่งเสริมอาชีพ การส่งเสริมและสนับสนุนผลิตภัณฑ์ชุมชน มีโครงการฝึกอาชีพพระยะสัน สนับสนุนความรู้และทักษะในการประกอบอาชีพ ให้ก้าวทันความต้องการของตลาด และสนับสนุนให้ประชาชนมีความรู้ สามารถน้อมนำปรัชญาเศรษฐกิจพอเพียงมาใช้ในการดำเนินชีวิต สามารถดำรงอยู่อย่างมั่นคง

ด้านสาธารณสุขปลอดภัยพื้นฐานและความปลอดภัยในชีวิตและทรัพย์สิน

การดำรงชีวิตของคนในชุมชน ต้องมีความปลอดภัยจากอาชญากรรม การประทุษร้าย การกระทำที่รุนแรงต่อกันของคนในสังคม รวมทั้งมีความปลอดภัยในการดำรงชีวิต ความปลอดภัยจากปัญหาต่างๆ ที่ไม่พึงปรารถนา โดยเทศบาลเมืองแม่ฮ่องสอน จัดสร้างให้ทุกพื้นที่ในชุมชนมีระบบสาธารณสุขปลอดภัยที่ครบถ้วน ก่อให้เกิดเป็นเมืองแห่งความสุขและปลอดภัย

๓. สรุปปัญหาอุปสรรคการดำเนินงานที่ผ่านมาและแนวทางการแก้ไข ปีงบประมาณ พ.ศ.๒๕๕๗ - ๒๕๖๐

ชื่อปัญหา	สภาพปัญหา/อุปสรรค	แนวทางการแก้ไขปัญหา
๑. ปัญหาการพัฒนาด้านการอนุรักษ์ สืบสานศิลปวัฒนธรรม จารีตประเพณี และภูมิปัญญาท้องถิ่น	๑. การตอบสนองความต้องการของคนในปัจจุบัน ส่งผลให้เกิดการเปลี่ยนแปลงทางวัฒนธรรม เช่น การแต่งกาย การนำเทคโนโลยีมาใช้เพื่อให้เกิดความสะดวกสบายมากขึ้น	๑. จัดสรรงบประมาณในการส่งเสริมฟื้นฟู ศาสนา ศิลปวัฒนธรรม ประเพณีอันดีงามของท้องถิ่น ๒. สนับสนุน ส่งเสริมกิจกรรมเกี่ยวกับภูมิปัญญาท้องถิ่นของแต่ละชุมชน ๓. ส่งเสริมให้คนในชุมชนตระหนักถึงคุณค่าของศาสนา วัฒนธรรม ประเพณี และภูมิปัญญาท้องถิ่น
๒. ปัญหาการพัฒนาคุณภาพชีวิต สุขภาพและสวัสดิการพื้นฐาน	๑. อาหารพื้นบ้านของคนในชุมชน ส่วนใหญ่เน้นหวาน มัน และเค็ม ซึ่งเป็นปัจจัยเสี่ยงต่อการเกิดโรคไม่เรื้อรังต่างๆ ๒. ประชาชนยังขาดความรู้และความเข้าใจในการป้องกันโรคระบาด และโรคไม่ติดต่อต่างๆ	๑. จัดให้มีการให้ความรู้เกี่ยวกับโรคไม่ติดต่อ และโรคระบาดให้ประชาชนทราบและเข้าใจ เข้าถึงได้ง่าย ๒. จัดให้มีกิจกรรมการส่งเสริมการออกกำลังกาย

๑.๒ การประเมินผลการนำแผนพัฒนาท้องถิ่นไปปฏิบัติในเชิงปริมาณและเชิงคุณภาพ

เทศบาลเมืองแม่ฮ่องสอน ได้จัดทำแผนพัฒนาท้องถิ่นขึ้นมา เพื่อใช้เป็นเครื่องมือในการพัฒนาเทศบาล ให้บรรลุเป้าหมายที่วางไว้ เกิดประสิทธิภาพประสิทธิผลสูงสุดในการแก้ไขปัญหาให้กับประชาชน ในการจัดทำแผนพัฒนานั้น จะต้องมีการติดตามและประเมินผลแผนพัฒนา ตามระเบียบกระทรวงมหาดไทยว่าด้วยการจัดทำแผนพัฒนาขององค์กรปกครองส่วนท้องถิ่น พ.ศ. ๒๕๔๘ หมวด ๖ ข้อ ๒๙ และระเบียบกระทรวงมหาดไทยว่าด้วยการจัดทำแผนพัฒนาขององค์กรปกครองส่วนท้องถิ่น (ฉบับที่ ๒) พ.ศ. ๒๕๕๙ ข้อ ๑๓ โดยคณะกรรมการติดตามและประเมินผลแผนพัฒนาเป็นผู้ดำเนินการติดตามและประเมินผลแผนพัฒนา ซึ่งคณะกรรมการจะต้องดำเนินการกำหนดแนวทาง วิธีการในการติดตามและประเมินผลแผนพัฒนา ดำเนินการติดตามและประเมินผลแผนพัฒนา รายงานผลและเสนอความเห็น ซึ่งได้จากการติดตามและประเมินผลแผนพัฒนาต่อผู้บริหารท้องถิ่น เพื่อให้ผู้บริหารท้องถิ่นเสนอต่อสภาท้องถิ่นและคณะกรรมการพัฒนาท้องถิ่น พร้อมทั้งประกาศผลการติดตามและประเมินผลแผนพัฒนาให้ประชาชนในท้องถิ่นทราบในที่เปิดเผยภายในสิบห้าวันนับแต่วันรายงานผลและเสนอความเห็นดังกล่าว และต้องปิดประกาศไว้เป็นระยะไม่น้อยกว่าสามสิบวัน โดยอย่างน้อยปีละสองครั้งภายในเดือนเมษายนและเดือนตุลาคมของทุกปี ซึ่งโครงการส่วนใหญ่ที่กำหนดไว้ในแผนพัฒนาแต่ละปี เทศบาลไม่สามารถนำมาดำเนินการได้ทุกโครงการ เนื่องจากงบประมาณของเทศบาลมีจำกัด ซึ่งทางเทศบาลก็ได้มีการประสานหน่วยงานที่เกี่ยวข้องเพื่อขอรับการสนับสนุนงบประมาณต่อไป

การประเมินผลการนำแผนพัฒนาท้องถิ่นไปปฏิบัติในเชิงปริมาณ

ยุทธศาสตร์	แผนพัฒนาสามปี (๒๕๕๗-๒๕๕๙)		แผนพัฒนาสามปี (๒๕๕๘-๒๕๖๐)		แผนพัฒนาสามปี (๒๕๕๙-๒๕๖๑)		แผนพัฒนาสามปี (๒๕๖๐-๒๕๖๒)	
	แผนพัฒนา	เทศบัญญัติ	แผนพัฒนา	เทศบัญญัติ	แผนพัฒนา	เทศบัญญัติ	แผนพัฒนา	เทศบัญญัติ
ด้านศาสนาและ ศิลปวัฒนธรรม	๑๐	๘	๑๐	๘	๑๖	๑๖	๘	
ด้านสุขภาพและ สวัสดิการพื้นฐาน	๒๔	๒๑	๒๔	๒๐	๒๒	๑๗	๓๑	
ด้านการมีส่วนร่วมและ การบริหารจัดการที่ดี	๒๕	๑๐	๒๙	๑๒	๒๑	๑๙	๑๘	
ด้านการศึกษา	๔๐	๒๙	๔๐	๒๙	๒๒	๒๐	๗	
ด้านสิ่งแวดล้อม	๕	๒	๕	๒	๙	๗	๒๓	
ด้านเศรษฐกิจ	๔	๒	๔	๒	๖	๔	๖	
ด้านสาธารณสุขโรค พื้นฐานและความ ปลอดภัยในชีวิตและ ทรัพย์สิน	๑๐	๕	๑๐	๓	๒๕	๑๒	๙	
รวม	๑๑๘	๗๗	๑๒๒	๗๖	๑๒๑	๙๕	๑๐๒	
ร้อยละ		๖๕.๓		๖๒.๓		๗๘.๕		

ผลการดำเนินงานตามแผนพัฒนาท้องถิ่น ปี ๒๕๕๘

ยุทธศาสตร์	โครงการตาม แผนพัฒนา ปี ๒๕๕๘	โครงการที่ ดำเนินการตาม เทศบัญญัติ	โครงการที่ดำเนินการ
	จำนวนโครงการ	จำนวนโครงการ	ร้อยละ
ด้านศาสนา และศิลปวัฒนธรรม	๑๐	๘	๘๐
ด้านสุขภาพและสวัสดิการพื้นฐาน	๒๔	๒๐	๘๓.๓
ด้านการมีส่วนร่วมและการบริหารจัดการที่ดี	๒๙	๑๒	๔๑.๔
ด้านการศึกษา	๔๐	๒๙	๗๒.๕
ด้านสิ่งแวดล้อม	๕	๒	๔๐
ด้านเศรษฐกิจ	๔	๒	๕๐
ด้านสาธารณสุขและความปลอดภัยในชีวิต และทรัพย์สิน	๑๐	๓	๓๐
รวม	๑๒๒	๗๖	๖๒.๓

งบประมาณที่ดำเนินการ ในปีงบประมาณ พ.ศ. ๒๕๕๘

ยุทธศาสตร์	งบประมาณตามแผน	งบประมาณตามเทศบัญญัติ
	(บาท)	(บาท)
ด้านศาสนา และศิลปวัฒนธรรม	๔,๓๓๕,๐๐๐	๒,๗๔๑,๐๐๐
ด้านสุขภาพและสวัสดิการพื้นฐาน	๑๑,๐๑๘,๐๐๐	๖,๗๐๔,๗๘๐
ด้านการมีส่วนร่วมและการบริหารจัดการที่ดี	๑๖,๑๗๘,๐๐๐	๒,๒๒๔,๕๐๐
ด้านการศึกษา	๘,๓๓๑,๒๐๔	๒๐,๖๓๘,๒๖๐
ด้านสิ่งแวดล้อม	๓๖๐,๐๐๐	๑๔๐,๐๐๐
ด้านเศรษฐกิจ	๑๐๕,๐๐๐	๑๗๕,๐๐๐
ด้านสาธารณสุขและความปลอดภัยในชีวิต และทรัพย์สิน	๑๗,๙๖๐,๐๐๐	๒,๘๕๘,๐๐๐
รวม	๕๘,๒๘๗,๒๐๔	๓๕,๔๘๑,๕๔๐

๔.๒ ฝ่ายบริการสาธารณสุข งานป้องกันและควบคุมโรคติดต่อ งานสัตว์แพทย์ งานส่งเสริมสุขภาพ สุขศึกษา นามัยโรงเรียน

๕. กองการศึกษา แบ่งกลุ่มงานตามหน้าที่ ภารกิจความรับผิดชอบหลัก ดังนี้

๕.๑ ฝ่ายบริหารทั่วไป งานธุรการและงานการเจ้าหน้าที่ งานการเงินและบัญชี

๕.๒ ฝ่ายสวัสดิการศาสนาและวัฒนธรรม งานสันตนาการและการกีฬา ศูนย์เยาวชน งานกิจการศาสนา วัฒนธรรม ขนบธรรมเนียมประเพณี และศูนย์พัฒนาเด็กเล็กเทศบาลเมืองแม่ฮ่องสอน

๕.๓ ฝ่ายส่งเสริมการศึกษา งานส่งเสริมคุณภาพและมาตรฐานหลักสูตร งานพัฒนาสื่อเทคโนโลยีและ นวัตกรรมทางการศึกษา งานห้องสมุด พิพิธภัณฑ์และเครือข่ายทางการศึกษา

๖. สถานธนานุบาล ของเทศบาลเมืองแม่ฮ่องสอน มีจำนวน ๑ แห่ง

๗. โรงเรียนเทศบาล มีจำนวน ๒ แห่ง

จำนวนนักเรียนในระดับช่วงชั้นของปีการศึกษา ๒๕๕๙ แยกเป็นดังนี้

ระดับชั้น	เพศ		รวม
	ชาย	หญิง	
๑. โรงเรียนเทศบาลเมืองแม่ฮ่องสอน	๔๑๑	๔๒๔	๘๓๕
ระดับประถมศึกษาปีที่ ๑	๓๔	๒๘	๖๒
ระดับประถมศึกษาปีที่ ๒	๓๘	๒๕	๖๓
ระดับประถมศึกษาปีที่ ๓	๒๘	๒๙	๕๗
ระดับประถมศึกษาปีที่ ๔	๒๙	๒๖	๕๕
ระดับประถมศึกษาปีที่ ๕	๓๐	๒๙	๕๙
ระดับประถมศึกษาปีที่ ๖	๒๔	๒๖	๕๐
ระดับมัธยมศึกษาปีที่ ๑	๔๖	๔๒	๘๘
ระดับมัธยมศึกษาปีที่ ๒	๕๑	๔๕	๙๖
ระดับมัธยมศึกษาปีที่ ๓	๒๙	๓๑	๖๐
ระดับมัธยมศึกษาปีที่ ๔	๓๕	๔๒	๗๗
ระดับมัธยมศึกษาปีที่ ๕	๓๑	๔๔	๗๕
ระดับมัธยมศึกษาปีที่ ๖	๓๖	๕๗	๙๓
๒. โรงเรียนเทศบาล ๒ เฉลิมพระเกียรติ			
ระดับอนุบาล	๑๑๒	๙๖	๒๐๘
รวมทั้งสิ้น	๕๒๓	๕๒๐	๑,๐๔๓

ข้อมูล ณ เดือนมิถุนายน ๒๕๕๙

ถ่ายทอดมาจากบรรพบุรุษ ถั่วเน่า เป็นอาหารที่มีประโยชน์ นอกจากใช้เป็นอาหารเสริมรสชาติแล้วยังมีคุณค่าทางโภชนาการสูง ประกอบด้วย โปรตีน สารอาหารที่ย่อยสลายง่ายและสารอาหารอื่นๆ ที่เป็นประโยชน์ต่อร่างกาย ถั่วเน่าของชาวไทยใหญ่มีความใกล้เคียงกับนัตโตะ (natto) ซึ่งเป็นอาหารพื้นเมืองของ ประเทศญี่ปุ่น

๘.๔ สินค้าพื้นเมืองและของที่ระลึก

สินค้าพื้นเมืองและของที่ระลึก มีหลายประเภทที่เป็นสินค้าโดดเด่นของจังหวัดแม่ฮ่องสอน ได้แก่ ผลิตภัณฑ์จากงา เช่น ขนมงา น้ำมันงา หรือ งาแปรรูปต่างๆ และเสื่อไต กุบไต สินค้าจากภูมิปัญญาท้องถิ่นของชาวไทยใหญ่

๙. อื่นๆ

ด้านการเมือง – การบริหาร

เทศบาลเมืองแม่ฮ่องสอนเป็นเทศบาลขนาดกลาง มีโครงสร้างการบริหารงาน ดังนี้

๑. สำนักปลัดเทศบาล
๒. กองคลัง
๓. กองช่าง
๔. กองสาธารณสุขและสิ่งแวดล้อม
๕. กองการศึกษา
 - ศูนย์พัฒนาเด็กเล็ก เทศบาลเมืองแม่ฮ่องสอน
 - ศูนย์เยาวชน-ประชาชน เทศบาลเมืองแม่ฮ่องสอน
๖. โรงเรียนสังกัดเทศบาลเมืองแม่ฮ่องสอน
 - โรงเรียนเทศบาลเมืองแม่ฮ่องสอน
 - โรงเรียนเทศบาล ๒ เฉลิมพระเกียรติ
 - โรงเรียนเทศบาลเมืองแม่ฮ่องสอน (เทศบาล ๓ แผนกประถมศึกษา)
๗. สถานธนานุบาล

สถานที่ทำการเทศบาลเมืองแม่ฮ่องสอน

ตั้งแต่อดีตจนถึงปัจจุบัน เป็นพื้นที่อาคารโรงพยาบาลของจังหวัดแม่ฮ่องสอนเดิม และเป็นที่ราชพัสดุอยู่ในการดูแลของกรมธนารักษ์ แปลงหมายเลขทะเบียนที่ มส.๒๖ จำนวนเนื้อที่ ๒-๓-๒.๒ ไร่ พร้อมอาคารพัสดุรวม ๒ หลัง เทศบาลเมืองแม่ฮ่องสอน ได้ขอใช้ที่ราชพัสดุตั้งแต่ปี ๒๕๓๘ และได้รับอนุมัติให้ใช้ประโยชน์ที่ราชพัสดุแปลงดังกล่าว โดยไม่มีเงื่อนไขระยะเวลา

ทรัพย์สินที่เป็นอสังหาริมทรัพย์เทศบาลเมืองแม่ฮ่องสอน

ทรัพย์สินตามหนังสือสำคัญสำหรับที่หลวง

๑. ที่ดินโรงเรียนเทศบาล สนามกีฬา ๒๒ ไร่ ๓ งาน ๖๖ ตารางวา
๒. ศาลาป้อมกาดเก่า ๘๒.๕ ตารางวา
๓. ศาลเจ้าพ่อข้อมือเหล็ก ๖๑.๙ ตารางวา

โฉนด

๑. โรงฆ่าสัตว์ พื้นที่ ๑ ไร่ ๓ งาน ๔.๕ ตารางวา
๒. อาคารหมอกใหม่ (เดิมคือ ศูนย์วัฒนธรรม ไต้รุ่ง) พื้นที่ ๓ งาน ๒๒.๕ ตารางวา
๓. อาคารขานกะเล (เดิมคือ กองการศึกษา) พื้นที่ ๒ งาน ๗๗.๒ ตารางวา
๔. อาคารพาณิชย์ ตลาดสด พื้นที่ ๔ ไร่ ๑ งาน ๗๕.๙ ตารางวา

๗.๔ ข้อมูลด้านแหล่งน้ำกิน น้ำใช้ (หรือน้ำเพื่อการอุปโภค บริโภค)

แหล่งน้ำกิน น้ำใช้ หรือน้ำเพื่อการอุปโภค บริโภค ในเขตเทศบาลเมืองแม่ฮ่องสอนใช้จากแม่น้ำแม่ฮ่องสอน โดยมีอ่างเก็บน้ำห้วยแม่ฮ่องสอนเป็นแหล่งกักเก็บน้ำ มีการให้บริการน้ำประปาโดยการประปาส่วนภูมิภาคสาขาแม่ฮ่องสอนทั่วเขตเทศบาลเมืองแม่ฮ่องสอน

๘. ศาสนา ประเพณี วัฒนธรรม

๘.๑ การนับถือศาสนา

ศาสนสถาน ในเขตเทศบาลเมืองแม่ฮ่องสอน มีดังนี้

- | | |
|-------------------------|---|
| ๑. วัดพระธาตุตอดอยกองมู | ๑๐. วัดปางลื้อ |
| ๒. วัดพระนอน | ๑๑. วัดศิลาหลวง |
| ๓. วัดม่วยต่อ | ๑๒. มัสยิดนุรุดดีกาวา |
| ๔. วัดก้าก่อ | ๑๓. คริสจักรทาลีธาคุมิในเมือง |
| ๕. วัดจองกลาง | ๑๔. คริสจักรสัมพันธ์แม่ฮ่องสอน |
| ๖. วัดจองคำ | ๑๕. สถานประกาศแบ็บติสตรัมพระคุณแม่ฮ่องสอน |
| ๗. วัดหัวเวียง | ๑๖. คริสจักรไทยแม่ฮ่องสอน |
| ๘. วัดกลางทุ่ง | ๑๗. คริสจักรนานาชาติแม่ฮ่องสอน |
| ๙. วัดดอนเจดีย์ | |

การนับถือศาสนา

- ส่วนใหญ่นับถือศาสนาพุทธ
- รองลงมานับถือศาสนาคริสต์
- และ อิสลาม

๘.๒ ประเพณีและงานประจำปี

เมืองแม่ฮ่องสอน มีวัฒนธรรมที่เป็นเอกลักษณ์เฉพาะที่แสดงให้เห็นถึงวิถีชีวิตความเป็นอยู่ของประชาชนกลุ่มต่างๆ ได้เป็นอย่างดี ในแต่ละปีจะมีการจัดงานประเพณีต่างๆ ที่สำคัญ ได้แก่

๑. ประเพณีปอยส่างลอง หรือประเพณีบรรพชาสามเณร ตามประเพณีชาวไทยใหญ่ ซึ่งเชื่อว่าเป็นประเพณีที่ได้กุศลแรงกว่าการอุปสมบทพระภิกษุ จึงจัดอย่างยิ่งใหญ่ ในช่วงเดือนมีนาคม เมษายน และพฤษภาคม เด็กที่จะบรรพชาเรียกว่า “ส่างลอง” จะโกนผมแต่ไม่โกนคิ้ว แล้วแต่งกายประดับประดาด้วยเครื่องประดับอันมีค่า เช่น สวมสร้อย กำไล แหวน และใช้ผ้าโพกศีรษะแบบพม่า สวมถุงเท้ายาว นุ่งโสร่ง ทาแป้งขาว เขียนคิ้วทาปาก ถ้าไม่มีม้าก็จะขี่คอคน ซึ่งเรียกว่า “พี่เลี้ยง” หรือ “ตะแปส่างลอง” แห่ไปตามถนนสายต่างๆ มีกลดทอง หรือ “ทีคำ” แบบพม่ากั้นกันแดด ปัจจุบัน ประเพณีนี้กำหนดให้เป็นการบรรพชาแบบสามัคคี คือ จัดการบรรพชาส่างลองจำนวนมากในคราวเดียวกัน ในช่วงต้นเดือนเมษายนของทุกปีทำให้ประเพณีปอยส่างลองในจังหวัดแม่ฮ่องสอน มีความยิ่งใหญ่และงดงามเป็นที่น่าสนใจของนักท่องเที่ยว

๒. ประเพณีออกพรรษา หรือ งานปอยเหลินสิบเอ็ด เป็นประเพณีที่มีความสำคัญมากสำหรับชาวจังหวัดแม่ฮ่องสอน โดยในเดือน ๑๑ ระหว่างวันขึ้น ๑๓-๑๔ ค่ำ จะมีงานตลาดนัดขายของกันทั้งวันทั้งคืน ประชาชนจะไปซื้ออาหารและสิ่งของต่างๆ เพื่อไปทำบุญที่วัดในวันขึ้น ๑๕ ค่ำ พอรุ่งเช้าของวันขึ้น ๑๕ ค่ำ จะมีการตักบาตรเทโวที่วัดพระธาตุตอดอยกองมูและเดินลงมาตามบันได ซึ่งอยู่บริเวณเชิงเขา พระภิกษุสามเณรและประชาชนจำนวนมาก

๕.๔ โทรศัพท

ในเขตเทศบาลเมืองแม่ฮ่องสอน มีเครือข่ายให้บริการโทรศัพท์และอินเทอร์เน็ต ได้แก่

๑. บริษัท ทีโอที จำกัด(มหาชน) หรือ TOT
๒. บริษัท กสท โทรคมนาคม จำกัด (มหาชน) หรือ CAT
๓. บริษัท ทริปเปิ้ลที อินเทอร์เน็ต จำกัด (มหาชน) หรือ ๓BB
๔. บริษัท ทู คอร์ปอเรชั่น จำกัด (มหาชน) หรือ TRUE
๕. บริษัท แอดวานซ์ อินโฟร์ เซอร์วิส หรือ AIS
๖. บริษัท โทเทิล แอ็คเซ็ส คอมมูนิเคชั่น จำกัด หรือ DTAC

๕.๕ ไปรษณีย์หรือการสื่อสารหรือการขนส่ง และวัสดุ ครุภัณฑ์

มีการให้บริการไปรษณีย์ การสื่อสาร การขนส่ง และวัสดุหรือครุภัณฑ์ โดยบริษัท ไปรษณีย์ไทย จำกัด อีกทั้งยังมีบริษัทเอกชนที่ให้บริการด้านนี้ ได้แก่ บริษัท บริษัท เคอรี่ เอ็กซ์เพรส (ประเทศไทย)

๖. ระบบเศรษฐกิจ**๖.๑ การเกษตร**

พืชเศรษฐกิจที่สำคัญของจังหวัด ได้แก่ ข้าว กระเทียม ถั่วเหลือง ถั่วลิสง งาม และกะหล่ำปลี ในส่วนการเกษตรของเทศบาลเมืองแม่ฮ่องสอน มีการปลูกข้าวเป็นหลัก

๖.๒ การประมง

ในพื้นที่เขตเทศบาลเมืองแม่ฮ่องสอน ไม่มีการทำประมง เนื่องจากลักษณะพื้นที่ของเทศบาลเมืองแม่ฮ่องสอน ไม่มีพื้นที่ติดแม่น้ำ หรือทะเล

๖.๓ การบริการ

มีการบริการธุรกิจต่างๆ ในเขตเทศบาลเมืองแม่ฮ่องสอน ดังนี้

๑. สถานีบริการน้ำมันเชื้อเพลิง	จำนวน	๔	แห่ง
๒. ร้านอาหาร	จำนวน	๑๘๔	แห่ง
๓. ร้านขายของชำ	จำนวน	๘๘	แห่ง
๔. เกสต์เฮ้าส์	จำนวน	๔๖	แห่ง
๕. ร้านขายยา	จำนวน	๖	แห่ง
๖. บริการซ่อมรถมอเตอร์ไซด์	จำนวน	๑๓	แห่ง
๗. บริการซ่อมรถยนต์	จำนวน	๘	แห่ง
๘. ร้านเสริมสวย	จำนวน	๔๔	แห่ง
๙. ร้าน ซัก อบ รีด	จำนวน	๒๕	แห่ง
๑๐. โรงสีข้าว	จำนวน	๑	แห่ง
๑๑. โรงผลิตน้ำดื่ม	จำนวน	๒	แห่ง
๑๒. ตู้หยอดเหรียญผลิตน้ำดื่ม	จำนวน	๒๒	แห่ง
๑๓. โรงฆ่าสัตว์ (สุกร)	จำนวน	๑	แห่ง

ชุมชนที่	ชื่อชุมชน	จำนวนครัวเรือน	หญิง	ชาย
๑	กลางเวียง	๓๓๓	๑๙๔	๑๕๙
๒	ดอนเจดีย์	๕๗๑	๔๕๗	๔๘๑
๓	ตะวันออก	๖๗๕	๖๕๕	๖๓๒
๔	ปางลือ	๑๐๑๔	๗๗๓	๗๙๘
๕	หนองจอกคำ	๑๑๓๙	๕๔๓	๕๐๕
๖	กาดแก้ว	๖๗๐	๗๙๕	๘๒๐

ที่มา : งานทะเบียนราษฎร สำนักงานเทศบาลเมืองแม่ฮ่องสอน
พฤษภาคม ๒๕๕๙

๔.สภาพทางสังคม

๔.๑ การศึกษา

สถาบันการศึกษา ในเขตเทศบาลเมืองแม่ฮ่องสอน มีดังนี้

๑. โรงเรียนอนุบาลบรรณวิทย์ (ร.ร.เอกชน)
๒. โรงเรียนอนุบาลจรัสศรี (ร.ร.เอกชน)
๓. โรงเรียนเทศบาล ๒ เฉลิมพระเกียรติ (ระดับอนุบาล)
๔. โรงเรียนเทศบาลเมืองแม่ฮ่องสอน (ระดับประถมศึกษาถึงระดับมัธยมศึกษา)
๕. โรงเรียนอบจ. บ้านจอกคำ
๖. โรงเรียนอนุบาลเมืองแม่ฮ่องสอน
๗. โรงเรียนห้องสอนศึกษา
๘. วิทยาลัยการอาชีพวชิรนครเชียงใหม่แม่ฮ่องสอน
๙. วิทยาลัยชุมชนแม่ฮ่องสอน
๑๐. มหาวิทยาลัยราชภัฏเชียงใหม่ วิทยาลัยแม่ฮ่องสอน

๔.๒ สาธารณสุข

มีสถานบริการสาธารณสุขของรัฐในพื้นที่เทศบาล จำนวน ๑ แห่ง คือโรงพยาบาลศรีสังวาลย์แม่ฮ่องสอน เป็นโรงพยาบาลทั่วไป และเป็นโรงพยาบาลประจำจังหวัดแม่ฮ่องสอน ขนาด ๑๖๐ เตียง

และมีศูนย์บริการสาธารณสุขเทศบาลเมืองแม่ฮ่องสอน ให้บริการตรวจรักษาประชาชนในเขตพื้นที่เทศบาลเมืองแม่ฮ่องสอน อีก ๑ แห่ง

ฝ่ายนิติบัญญัติ

ลำดับที่	ชื่อ-สกุล	ตำแหน่ง	วันดำรงตำแหน่ง-พ้นจากตำแหน่ง
๑	นายจักรกฤษณ์ วรรณศิริ	ประธานสภา	๒๗/๐๘/๒๕๕๘ - ไม่ได้กำหนด
๒	นายเกษม บุญสงค์	รองประธานสภา	๒๗/๐๘/๒๕๕๘ - ไม่ได้กำหนด
๓	นายสมบูรณ์ ใจเย็น	เลขาธิการ	๒๗/๐๘/๒๕๕๘ - ไม่ได้กำหนด
๔	นายสมบูรณ์ ศิลปนันท์	สมาชิกสภา	๒๗/๐๘/๒๕๕๘ - ไม่ได้กำหนด
๕	นายสุทัศน์ ประสิทธิ์กุล	สมาชิกสภา	๒๗/๐๘/๒๕๕๘ - ไม่ได้กำหนด
๖	นางศรีพรรณ แสนเสรีจ	สมาชิกสภา	๒๗/๐๘/๒๕๕๘ - ไม่ได้กำหนด
๗	นายจันทร์พล พองแก้ว	สมาชิกสภา	๒๗/๐๘/๒๕๕๘ - ไม่ได้กำหนด
๘	นางสายใจ บุญมาก	สมาชิกสภา	๒๗/๐๘/๒๕๕๘ - ไม่ได้กำหนด
๙	นายสุนทร ชินวงศ์	สมาชิกสภา	๒๗/๐๘/๒๕๕๘ - ไม่ได้กำหนด
๑๐	นายยงยศ มัยยัสลิน	สมาชิกสภา	๒๗/๐๘/๒๕๕๘ - ไม่ได้กำหนด
๑๑	นายสุรพล ต๊ะวิชัย	สมาชิกสภา	๒๗/๐๘/๒๕๕๘ - ไม่ได้กำหนด
๑๒	นายอุดม ชมภูศรี	สมาชิกสภา	๒๗/๐๘/๒๕๕๘ - ไม่ได้กำหนด
๑๓	นายชุมพล ฐัประโยชน์ศิลป์	สมาชิกสภา	๒๗/๐๘/๒๕๕๘ - ไม่ได้กำหนด
๑๔	นางสมหมาย พิพัฒน์พงศ์ชัย	สมาชิกสภา	๒๗/๐๘/๒๕๕๘ - ไม่ได้กำหนด
๑๕	นายสุรศักดิ์ มุลลา	สมาชิกสภา	๒๗/๐๘/๒๕๕๘ - ไม่ได้กำหนด
๑๖	นายสุชาติ เจริญศรี	สมาชิกสภา	๒๗/๐๘/๒๕๕๘ - ไม่ได้กำหนด
๑๗	นายดารณี ทองเขียว	สมาชิกสภา	๒๗/๐๘/๒๕๕๘ - ไม่ได้กำหนด
๑๘	นายไมตรี คงสุนทร	สมาชิกสภา	๒๗/๐๘/๒๕๕๘ - ไม่ได้กำหนด
๑๙	นายกิตติชัย ขาดิเวียง	สมาชิกสภา	๒๗/๐๘/๒๕๕๘ - ไม่ได้กำหนด

๑.๔ ลักษณะของดิน

ในบริเวณตัวเมืองแม่ฮ่องสอน พบว่าเป็นดินชุดท่ายาง จัดอยู่ในกลุ่มดิน Red-Yellow Podzolic ซึ่งเป็นพวกหินทรายและหินควอทไซต์ ซึ่งมักมีพวกหินฟิลไลต์และหินดินดานปะปนอยู่ด้วย วัตถุต้นกำเนิดดินเกิดจากการผุพังสลายตัวของหินที่กล่าวข้างต้น เป็นดินลึกแต่มีก้อนกรวดและเศษหินปะปนอยู่มาก ชั้นก้อนกรวดและเศษหินนี้อยู่ระดับตื้นกว่า ๕๐ เซนติเมตร หรือมีกระจุกกระจายตั้งแต่ผิวดินลงไป มีลักษณะเหลี่ยมซึ่งแสดงการแตกสลายอยู่กับที่ เป็นดินที่มีการระบายน้ำดี ความสามารถให้น้ำซึมผ่านได้ปานกลางค่อนข้างเร็ว ทั้งนี้ขึ้นอยู่กับปริมาณความหนาแน่นของก้อนกรวด ก้อนหินที่ปะปนอยู่ในเนื้อดิน ความสามารถในการอุ้มน้ำค่อนข้างต่ำ

๑.๕ ลักษณะของแหล่งน้ำ

เทศบาลเมืองแม่ฮ่องสอน มีแหล่งน้ำ โดยแยกเป็นประเภท ดังนี้

๑. แม่น้ำ จำนวน ๑ แม่น้ำ ได้แก่ แม่น้ำแม่ฮ่องสอน
๒. ลำน้ำ จำนวน ๑ ลำน้ำ ได้แก่ ลำน้ำปู้
๒. สระ/หนอง/บึง จำนวน ๑ แหล่ง ได้แก่ หนองจองคำ

๒. ด้านการเมือง/การปกครอง

๒.๑ เขตการปกครอง

เทศบาลเมืองแม่ฮ่องสอน แบ่งเขตการปกครองเป็น ๖ ชุมชน ได้แก่

๑. ชุมชนปางล้อ
๒. ชุมชนกาดเก่า
๓. ชุมชนกลางเวียง
๔. ชุมชนดอนเจดีย์
๕. ชุมชนตะวันออก
๖. ชุมชนหนองจองคำ

รายละเอียด ตาม “พระราชกฤษฎีกาเปลี่ยนแปลงเขตเทศบาลเมืองแม่ฮ่องสอน พ.ศ. ๒๕๑๓ ”

มาตรา ๔ แห่งพระราชกฤษฎีกา จัดตั้งเทศบาลเมืองแม่ฮ่องสอน ๒๕๗๙ ตราไว้ ณ วันที่ ๑๑ มีนาคม ๒๕๗๙ ให้กำหนดเขตเทศบาลเมืองแม่ฮ่องสอน และได้รับการเปลี่ยนแปลงเขตเทศบาลเสียใหม่ ตามมาตรา ๓ แห่งพระราชกฤษฎีกา เปลี่ยนแปลงเขตเทศบาลเมืองแม่ฮ่องสอน ให้ไว้ ณ วันที่ ๑๙ ธันวาคม พ.ศ. ๒๕๑๓ โดยกำหนดใหม่ ให้มีเขตดังนี้

ด้านทิศเหนือ ตั้งแต่หลักเขตที่ ๑ ซึ่งตั้งอยู่ริมถนนวัฒนาดำริฟากเหนือ ห่างจากศูนย์กลางทางหลวงแผ่นดินหมายเลข ๑๐๘ ตอนแม่สะเรียง - แม่ฮ่องสอน ตามแนวถนนระยะ ๒๐๐ เมตร เลียบตามริมถนนวัฒนาดำริฟากเหนือ ไปทางทิศตะวันออก ถึงหลักเขตที่ ๒ ซึ่งตั้งอยู่ริมทางหลวงแผ่นดินหมายเลข ๑๐๘ ตอนแม่สะเรียง - แม่ฮ่องสอน ฟากตะวันตก

จากหลักเขตที่ ๒ เป็นเส้นตรงไปทางทิศตะวันออก ถึงหลักเขตที่ ๓ ซึ่งตั้งอยู่ริมถนนปางล้อนิคมซอย ๒ ฟากตะวันตก ห่างจากศูนย์กลางปลายถนนขุนลุมประพาส ซอย ๑ ก ตามแนวทางถนนปางล้อนิคม ซอย ๒ ระยะ ๑๕๐ เมตร

จากหลักเขตที่ ๓ เป็นเส้นตรงไปทางทิศใต้ ถึงหลักเขตที่ ๔ ซึ่งตั้งอยู่ริมน้ำปู้ฝั่งใต้ ตรงริมถนนปางล้อนิคม ซอย ๔ ฟากตะวันออก

จากหลักเขตที่ ๔ เป็นเส้นตรงไปทางทิศตะวันออก ถึงหลักเขตที่ ๕ ซึ่งตั้งอยู่ริมถนนปางล้อนิคม ซอย ๔ ข ฟากตะวันออก ห่างจากศูนย์กลางถนนปางล้อนิคม ซอย ๔ ค ตามแนวเส้นตรงตั้งฉาก ระยะ ๑๒๕ เมตร

ที่	โครงการ	วัตถุประสงค์	เป้าหมาย (ผลผลิตของโครงการ)	งบประมาณและที่ผ่านมา				ตัวชี้วัด (KPI)	ผลที่คาดว่าจะได้รับ	หน่วยงานรับผิดชอบหลัก
				๒๕๖๑ (บาท)	๒๕๖๒ (บาท)	๒๕๖๓ (บาท)	๒๕๖๔ (บาท)			
๓๓.	โครงการพัฒนาสู่ความเป็นเลิศด้านดนตรี สำหรับนักเรียนระดับชั้น ประถมศึกษาปีที่ ๔ - ๖	๑. เพื่อส่งเสริมให้นักเรียนได้เลือกเรียนตามศักยภาพหรือตามอัจฉริยภาพของตนเอง ๒. เพื่อให้นักเรียนได้รับการพัฒนาสู่ความเป็นเลิศตามศักยภาพหรือตามอัจฉริยภาพของตนเอง ๓. เพื่อให้นักเรียนสามารถนำความเป็นเลิศนั้นไปใช้ในชีวิตประจำวันได้	ตลอดปี	๕๐,๐๐๐.๐๐ (เงินรายได้ของสถานศึกษา) (SBMLD)	๕๐,๐๐๐.๐๐ (เงินรายได้ของสถานศึกษา) (SBMLD)	๕๐,๐๐๐.๐๐ (เงินรายได้ของสถานศึกษา) (SBMLD)	๕๐,๐๐๐.๐๐ (เงินรายได้ของสถานศึกษา) (SBMLD)		- นักเรียนได้รับการพัฒนาสู่ความเป็นเลิศตามศักยภาพหรืออัจฉริยภาพของแต่ละบุคคลซึ่งผู้เรียนสามารถนำความเป็นเลิศนั้นไปใช้ในการชีวิตประจำวันได้	ฝ่ายวิชาการ
๓๔.	โครงการพัฒนาสู่ความเป็นเลิศด้านกีฬา สำหรับนักเรียนระดับชั้นประถมศึกษาปีที่ ๔ - ๖	๑. เพื่อส่งเสริมให้นักเรียนได้เลือกเรียนตามศักยภาพหรือตามอัจฉริยภาพของตนเอง ๒. เพื่อให้นักเรียนได้รับการพัฒนาสู่ความเป็นเลิศตามศักยภาพหรือตามอัจฉริยภาพของตนเอง ๓. เพื่อให้นักเรียนสามารถนำความเป็นเลิศนั้นไปใช้ในชีวิตประจำวันได้	ตลอดปี	๕๐,๐๐๐.๐๐ (เงินรายได้ของสถานศึกษา) (SBMLD)	๕๐,๐๐๐.๐๐ (เงินรายได้ของสถานศึกษา) (SBMLD)	๕๐,๐๐๐.๐๐ (เงินรายได้ของสถานศึกษา) (SBMLD)	๕๐,๐๐๐.๐๐ (เงินรายได้ของสถานศึกษา) (SBMLD)		- นักเรียนได้รับการพัฒนาสู่ความเป็นเลิศตามศักยภาพหรืออัจฉริยภาพของแต่ละบุคคลซึ่งผู้เรียนสามารถนำความเป็นเลิศนั้นไปใช้ในการชีวิตประจำวันได้	ฝ่ายวิชาการ

ที่	โครงการ	วัตถุประสงค์	เป้าหมาย (ผลผลิตของโครงการ)	งบประมาณและที่ผ่านมา				ตัวชี้วัด (KPI)	ผลที่คาดว่าจะได้รับ	หน่วยงานรับผิดชอบหลัก
				๒๕๖๑ (บาท)	๒๕๖๒ (บาท)	๒๕๖๓ (บาท)	๒๕๖๔ (บาท)			
๓๐.	โครงการรณรงค์ป้องกันยาเสพติดในสถานศึกษาดีเด่น (โครงการคัดเลือกก่อนการจัดสรร)	เพื่อให้นักเรียนมีความรู้เกี่ยวกับสิ่งเสพติดมากขึ้น	๑ ครั้ง	๑๐๐,๐๐๐.๐๐ (เงินรายได้ของสถานศึกษา)	๑๐๐,๐๐๐.๐๐ (เงินรายได้ของสถานศึกษา)	๑๐๐,๐๐๐.๐๐ (เงินรายได้ของสถานศึกษา)	๑๐๐,๐๐๐.๐๐ (เงินรายได้ของสถานศึกษา)	- นักเรียนสามารถนำความรู้ไปเผยแพร่ให้กับผู้อื่นได้ครบถ้วนเกี่ยวกับโทษของยาเสพติด	ฝ่ายบริหารงานทั่วไป	
๓๑.	โครงการสนับสนุนค่าปัจจัยพื้นฐานสำหรับนักเรียนยากจน โรงเรียนเทศบาลเมืองแม่ฮ่องสอน (เทศบาล ๓ แผนกประถมศึกษา)	๑. เพื่อสร้างขวัญและกำลังใจให้กับนักเรียนที่ยากจนได้ตั้งใจศึกษาเล่าเรียน และเป็นกรมเพิ่มโอกาสทางการศึกษาให้นักเรียนที่ยากจนมีโอกาสได้รับโอกาสศึกษาในระดับที่สูงขึ้น ๒. เพื่อให้นักเรียนในระดับชั้นประถมศึกษาปีที่ ๑ ถึงระดับชั้นประถมศึกษาปีที่ ๖ ที่มีฐานะทางบ้านยากจนได้รับการ	๒ ครั้ง	๑๓๘,๐๐๐.๐๐ (เงินรายได้ของสถานศึกษา)	๑๓๘,๐๐๐.๐๐ (เงินรายได้ของสถานศึกษา)	๑๓๘,๐๐๐.๐๐ (เงินรายได้ของสถานศึกษา)	๑๓๘,๐๐๐.๐๐ (เงินรายได้ของสถานศึกษา)	๑. นักเรียนเห็นความสำคัญของการศึกษา และมีโอกาสได้รับการศึกษาในระดับที่สูงขึ้น ๒. นักเรียนโรงเรียนเทศบาลเมืองแม่ฮ่องสอนที่มีฐานะยากจน ได้รับการช่วยเหลือสำหรับค่าปัจจัยพื้นฐานที่จำเป็นต่อการดำรงชีวิต ในส่วนของค่าอุปกรณ์การเรียน ค่าเสื้อผ้า และวัสดุเครื่องแต่งกายนักเรียน และ	ฝ่ายแผนและงบประมาณ	

ที่	โครงการ	วัตถุประสงค์	เป้าหมาย (ผลผลิตของโครงการ)	งบประมาณและที่ผ่านมา				ตัวชี้วัด (KPI)	ผลที่คาดว่าจะได้รับ	หน่วยงานรับผิดชอบหลัก
				๒๕๖๑ (บาท)	๒๕๖๒ (บาท)	๒๕๖๓ (บาท)	๒๕๖๔ (บาท)			
๒๔.	โครงการส่งเสริมกิจกรรมรักการอ่าน (โครงการคัดเลือกก่อนการจัดสรร)	๑. เพื่อให้เด็กเรียนโรงเรียนเทศบาลเมืองแม่ฮ่องสอน ทุกคนเป็นบุคคลแห่งการเรียนรู้ รักการอ่าน รักการค้นคว้า เกิดการเรียนรู้ และนำไปสู่การปฏิบัติในชีวิตประจำวัน ๒. เพื่อให้โรงเรียนเทศบาลเมืองแม่ฮ่องสอน มีแหล่งเรียนรู้และจัดกิจกรรมพัฒนานักเรียนให้เป็นบุคคลแห่งการเรียนรู้ได้อย่างต่อเนื่อง	ตลอดปี	๕๐,๐๐๐.๐๐ (เงินรายได้ของสถานศึกษา)	๕๐,๐๐๐.๐๐ (เงินรายได้ของสถานศึกษา)	๕๐,๐๐๐.๐๐ (เงินรายได้ของสถานศึกษา)	๕๐,๐๐๐.๐๐ (เงินรายได้ของสถานศึกษา)	๑. นักเรียนโรงเรียนเทศบาลเมืองแม่ฮ่องสอน มีนิสัยรักการอ่าน รักการค้นคว้า ไม่เรียนรู้ได้ด้วยตนเอง ๒. นักเรียนโรงเรียนเทศบาลเมืองแม่ฮ่องสอน มีพัฒนาการทางด้าน การอ่านดีขึ้น ๓. นักเรียนโรงเรียนเทศบาลเมืองแม่ฮ่องสอนมีความสามารถในการค้นคว้าหาความรู้จากแหล่งเรียนรู้ที่หลากหลาย	ฝ่ายวิชาการ	

ที่	โครงการ	วัตถุประสงค์	เป้าหมาย (ผลผลิตของโครงการ)	งบประมาณและที่ผ่านมา				ตัวชี้วัด (KPI)	ผลที่คาดว่าจะได้รับ	หน่วยงานรับผิดชอบหลัก
				๒๕๖๑ (บาท)	๒๕๖๒ (บาท)	๒๕๖๓ (บาท)	๒๕๖๔ (บาท)			
๒๐.	โครงการสนับสนุนการเข้าร่วมกิจกรรมทางการศึกษาของโรงเรียนเทศบาลเมืองแม่ฮ่องสอนสอน (เทศบาล ๓ แผนกประถมศึกษา)	- เพื่อสนับสนุนนักเรียนเข้าร่วมกิจกรรมทางการศึกษาต่างจังหวัด	ตลอดปี	๒๐,๐๐๐.๐๐ (เงินชมรมฯ)	๒๐,๐๐๐.๐๐ (เงินชมรมฯ)	๒๐,๐๐๐.๐๐ (เงินชมรมฯ)	๒๐,๐๐๐.๐๐ (เงินชมรมฯ)	- นักเรียนได้เข้าร่วมกิจกรรมทางการศึกษา โดยได้รับสนับสนุนจากชมรมฯ	ฝ่ายบริหารงานทั่วไป	
๒๑.	โครงการส่งเสริมการจัดกิจกรรมให้เด็กเรียนในวันสำคัญต่างๆ ของโรงเรียน (กิจกรรมวันไหว้ครู ๖,๐๐๐.- บาท, กิจกรรมวันเด็ก ๕,๐๐๐.- บาท, กิจกรรมวันอีถา-อาถีย์ ๕,๐๐๐.- บาท)	- เพื่อให้เด็กเรียนมีคุณธรรมจริยธรรม และค่านิยมที่พึงประสงค์	๓ กิจกรรม	๑๖,๐๐๐.๐๐ (เงินชมรมฯ)	๑๖,๐๐๐.๐๐ (เงินชมรมฯ)	๑๖,๐๐๐.๐๐ (เงินชมรมฯ)	๑๖,๐๐๐.๐๐ (เงินชมรมฯ)	- นักเรียนมีคุณธรรม จริยธรรมและค่านิยมที่พึงประสงค์	ฝ่ายบริหารงานบุคคล	
๒๒.	โครงการงานทะเบียนวัดผล และประเมินผล	๑. เพื่อให้มีการวัด-ประเมินผลการเรียนรู้ การสอบสอดคล้องกับสภาพการเรียนรู้ในปัจจุบัน ๒. เพื่อให้การจัดทำข้อมูลเกี่ยวกับงานทะเบียนวัดผลมีความเป็นระบบ ครอบคลุม มีความทันสมัยและทันต่อการใช้งาน ๓. เพื่อให้การปฏิบัติงานเกี่ยวกับ	ตลอดปี	๕๐,๐๐๐.๐๐ (เงินชมรมฯ)	๕๐,๐๐๐.๐๐ (เงินชมรมฯ)	๕๐,๐๐๐.๐๐ (เงินชมรมฯ)	๕๐,๐๐๐.๐๐ (เงินชมรมฯ)	๑. ออกเอกสาร หลักฐานอย่างถูกต้อง และเสร็จตามเวลาที่กำหนด ๒. ผู้รับบริการร้อยละ ๘๐ มีความพึงพอใจต่อการบริการ ๓. ดำเนินการจัดทำ และส่งข้อมูลและเอกสารทันตาม กำหนดเวลา	ฝ่ายวิชาการ	

135. 136

ที่	โครงการ	วัตถุประสงค์	เป้าหมาย (ผลผลิตของโครงการ)	งบประมาณและที่ผ่านมา				ตัวชี้วัด (KPI)	ผลที่คาดว่าจะได้รับ	หน่วยงานรับผิดชอบหลัก
				๒๕๖๑ (บาท)	๒๕๖๒ (บาท)	๒๕๖๓ (บาท)	๒๕๖๔ (บาท)			
๑๖	โครงการส่งเสริมและสนับสนุนกิจกรรมการเรียนการสอนทางวิชาการ (ในภาษาอังกฤษ ๑๐,๐๐๐.- บาท, วันสุนทรภู่ ๕,๐๐๐.- บาท, วันภาษาไทย ๑๐,๐๐๐.- บาท, กิจกรรมส่งเสริมการอ่านและสัปดาห์ห้องสมุด ๕,๐๐๐.- บาท, วันวิทยาศาสตร์ ๑๐,๐๐๐.- บาท, และวันอาเซียน ๑๐,๐๐๐.- บาท)	- เพื่อกระตุ้นให้นักเรียนกล้าแสดงออกตามความสามารถของตัวเองและได้เข้าร่วมกิจกรรมที่หลากหลาย	๖ กิจกรรม	๕๐,๐๐๐.๐๐ (เงินรายได้ของสถานศึกษา)	๕๐,๐๐๐.๐๐ (เงินรายได้ของสถานศึกษา)	๕๐,๐๐๐.๐๐ (เงินรายได้ของสถานศึกษา)	๕๐,๐๐๐.๐๐ (เงินรายได้ของสถานศึกษา)	- นักเรียนได้เข้าร่วมกิจกรรมที่สถานศึกษาจัดขึ้นตามกลุ่มสาระ	ฝ่ายวิชาการ	
๑๗	โครงการเสริมสร้างทักษะและพัฒนาคุณภาพผู้เรียนระดับชั้นประถมศึกษา ๑ - ๖ (กิจกรรมระดับชั้นประถมศึกษาปีที่ ๑ - ๓ จำนวนเงิน ๕๐,๐๐๐.- บาท, กิจกรรมระดับชั้นประถมศึกษาปีที่ ๔ - ๖ จำนวนเงิน ๖๐,๐๐๐.- บาท)	- เพื่อพัฒนาให้นักเรียนด้านวิชาการ ด้านคุณธรรม จริยธรรม ด้านเทคโนโลยี และด้านประสบการณ์ชีวิต	๕ กิจกรรม	๑๐๐,๐๐๐.๐๐ (เงินรายได้ของสถานศึกษา)	๑๐๐,๐๐๐.๐๐ (เงินรายได้ของสถานศึกษา)	๑๐๐,๐๐๐.๐๐ (เงินรายได้ของสถานศึกษา)	๑๐๐,๐๐๐.๐๐ (เงินรายได้ของสถานศึกษา)	- นักเรียนมีทักษะด้านวิชาการมีคุณธรรมมีความรู้ด้านเทคโนโลยี และมีประสบการณ์ชีวิตที่ดี	ฝ่ายวิชาการ	

								<p>- นักเรียนโรงเรียนเทศบาลเมือง แม่ฮ่องสอน (เทศบาล ๓ แผนกประถมศึกษา ที่เข้าร่วมโครงการฯ ได้รับการส่งเสริม เพื่อให้ค้นพบศักยภาพ หรืออัจฉริยภาพของ แต่ละบุคคล และ ได้รับการพัฒนาต่อไป</p>	ฝ่ายวิชาการ
<p>๑๑. โครงการส่งเสริมศักยภาพ นักเรียนระดับชั้น ประถมศึกษาปีที่ ๑ - ๓</p>	<p>- เพื่อส่งเสริมให้ นักเรียนได้ค้นพบ ศักยภาพหรือ อัจฉริยภาพของตนเอง</p>	ตลอดปี	<p>๕๐,๐๐๐.๐๐ (เงินรายได้ของ สถานศึกษา) (SBMLD)</p>	<p>๕๐,๐๐๐.๐๐ (เงินรายได้ของ สถานศึกษา) (SBMLD)</p>	<p>๕๐,๐๐๐.๐๐ (เงินรายได้ของ สถานศึกษา) (SBMLD)</p>	<p>๕๐,๐๐๐.๐๐ (เงินรายได้ของ สถานศึกษา) (SBMLD)</p>			
<p>๑๒. โครงการพัฒนาสู่ความเป็น เลิศด้านวิชาการ (วิทย์ คณิต อังกฤษ) สำหรับนักเรียน ระดับชั้นประถมศึกษาปีที่ ๕ - ๖</p>	<p>๑. เพื่อส่งเสริมให้นักเรียน ได้เลือกเรียนตามศักยภาพ หรือตามอัจฉริยภาพของ ตนเอง ๒. เพื่อให้นักเรียนได้รับการ พัฒนาสู่ความเป็นเลิศตาม ตามศักยภาพหรือตาม อัจฉริยภาพของแต่ละบุคคล ซึ่งผู้เรียนสามารถนำความ เป็นเลิศนั้นไปใช้ใน ชีวิตประจำวันได้</p>	๑ ครั้ง	<p>๕๐,๐๐๐.๐๐ (เงินรายได้ของ สถานศึกษา) (SBMLD)</p>	<p>๕๐,๐๐๐.๐๐ (เงินรายได้ของ สถานศึกษา) (SBMLD)</p>	<p>๕๐,๐๐๐.๐๐ (เงินรายได้ของ สถานศึกษา) (SBMLD)</p>	<p>๕๐,๐๐๐.๐๐ (เงินรายได้ของ สถานศึกษา) (SBMLD)</p>		<p>- นักเรียนได้รับการ พัฒนาสู่ความเป็นเลิศ ตามศักยภาพหรือ อัจฉริยภาพของแต่ละ บุคคลซึ่งผู้เรียน สามารถนำความเป็น เลิศนั้นไปใช้ในการ ชีวิตประจำวันได้</p>	ฝ่ายวิชาการ

ที่	โครงการ	วัตถุประสงค์	เป้าหมาย (ผลผลิตของโครงการ)	งบประมาณและที่ผ่านมา				ตัวชี้วัด (KPI)	ผลที่คาดว่าจะได้รับ	หน่วยงานรับผิดชอบหลัก
				๒๕๖๑ (บาท)	๒๕๖๒ (บาท)	๒๕๖๓ (บาท)	๒๕๖๔ (บาท)			
๘.	โครงการพัฒนาสู่ความเป็นเลิศด้านศิลปะสำหรับนักเรียนระดับชั้นประถมศึกษาปีที่ ๔ - ๖	๑. เพื่อส่งเสริมให้นักเรียนได้เลือกเรียนตามศักยภาพหรือตามอัจฉริยภาพของตนเอง ๒. เพื่อให้นักเรียนได้รับการพัฒนาสู่ความเป็นเลิศตามตามศักยภาพหรือตามอัจฉริยภาพของแต่ละบุคคลซึ่งผู้เรียนสามารถนำความเป็นเลิศนั้นไปใช้ใน ชีวิตประจำวันได้	ตลอดปี	๕๐,๐๐๐.๐๐ (เงินรายได้ของสถานศึกษา) (SBMLD)	๕๐,๐๐๐.๐๐ (เงินรายได้ของสถานศึกษา) (SBMLD)	๕๐,๐๐๐.๐๐ (เงินรายได้ของสถานศึกษา) (SBMLD)	๕๐,๐๐๐.๐๐ (เงินรายได้ของสถานศึกษา) (SBMLD)		- นักเรียนได้รับการพัฒนาสู่ความเป็นเลิศตามศักยภาพหรืออัจฉริยภาพของแต่ละบุคคลซึ่งผู้เรียนสามารถนำความเป็นเลิศนั้นไปใช้ในการชีวิตประจำวันได้	ฝ่ายวิชาการ
๙.	โครงการส่งเสริมการเรียนรู้ศิลปวัฒนธรรมไทยใหญ่ (รำไท่ รำบง รำโต ก้าลาย ก้าแฉว กลองมอเซ็ง กลองกันยาว)	๑. เพื่อทำการสอนการแสดงศิลปวัฒนธรรมไทยใหญ่ให้นักเรียนที่มีความสนใจ ๒. เพื่อให้ให้นักเรียนได้มีทักษะในการแสดงศิลปวัฒนธรรมและออกแสดงตามโอกาสต่างๆ ๓. เพื่อเป็นการแสดงศักยภาพของโรงเรียนเทศบาลในด้านการส่งเสริมความสามารถ	ตลอดปี	๑๐๐,๐๐๐.๐๐ (เงินรายได้ของสถานศึกษา) (SBMLD)	๑๐๐,๐๐๐.๐๐ (เงินรายได้ของสถานศึกษา) (SBMLD)	๑๐๐,๐๐๐.๐๐ (เงินรายได้ของสถานศึกษา) (SBMLD)	๑๐๐,๐๐๐.๐๐ (เงินรายได้ของสถานศึกษา) (SBMLD)		๑. ได้ทำการสอนการแสดงศิลปวัฒนธรรมไทยใหญ่ให้นักเรียนที่มีความสนใจ ๒. นักเรียนได้มีทักษะในการแสดงศิลปวัฒนธรรมและออกแสดงตามโอกาสต่างๆ ๓. ได้แสดงศักยภาพของโรงเรียนเทศบาลในการส่งเสริมความสามารถของ	ฝ่ายวิชาการ

ที่	โครงการ	วัตถุประสงค์	เป้าหมาย (ผลผลิตของโครงการ)	งบประมาณและที่ผ่านมา				ตัวชี้วัด (KPI)	ผลที่คาดว่าจะได้รับ	หน่วยงานรับผิดชอบหลัก
				๒๕๖๑ (บาท)	๒๕๖๒ (บาท)	๒๕๖๓ (บาท)	๒๕๖๔ (บาท)			
๔.	โครงการสนับสนุนกิจกรรมของชมรมผู้ปกครองและครูโรงเรียนเทศบาลเมืองแม่ฮ่องสอน (เทศบาล ๓ แผนกประถมศึกษา)	- เพื่อสนับสนุนค่าใช้จ่ายสำหรับโรงเรียนที่ดำเนินการกิจกรรมต่างๆ	ตลอดปี	๒๐,๐๐๐.๐๐ (เงินชมรมฯ)	๒๐,๐๐๐.๐๐ (เงินชมรมฯ)	๒๐,๐๐๐.๐๐ (เงินชมรมฯ)	๒๐,๐๐๐.๐๐ (เงินชมรมฯ)	โรงเรียนและผู้จัดการรวมมือกันจัดกิจกรรมของโรงเรียนในด้านต่างๆ ได้ผลดียิ่งขึ้น - โรงเรียนและผู้ปกครองมี	ฝ่ายบริหารงานทั่วไป	
๕.	โครงการจัดทำแผนพัฒนาการศึกษา โรงเรียนเทศบาลเมืองแม่ฮ่องสอน (เทศบาล ๓ แผนกประถมศึกษา)	๑. เพื่อพัฒนาการศึกษาในโรงเรียนอย่างเป็นระบบ มีแนวทาง ทิศทางที่แน่นอน เด่นชัด ในการจัดการศึกษา ๒. เพื่อให้มีข้อมูลในการติดตามนำเสนอ และใช้สำหรับในการแก้ไขปรับปรุงประสิทธิภาพในการทำงาน	๑ ครั้ง	๕,๐๐๐.๐๐ (เงินชมรมฯ)	๕,๐๐๐.๐๐ (เงินชมรมฯ)	๕,๐๐๐.๐๐ (เงินชมรมฯ)	๕,๐๐๐.๐๐ (เงินชมรมฯ)	- โรงเรียนมีแผนพัฒนาประจำปีในการพัฒนาการศึกษาและประเมินภายนอก ประเมินตนเองรู้ทิศทางในการดำเนินงานที่มีเป้าหมายแน่นอน	ฝ่ายแผนและงบประมาณ	

ที่	โครงการ	วัตถุประสงค์	เป้าหมาย (ผลผลิตของโครงการ)	งบประมาณและที่ผ่านมา				ตัวชี้วัด (KPI)	ผลที่คาดว่าจะได้รับ	หน่วยงานรับผิดชอบหลัก
				๒๕๖๑ (บาท)	๒๕๖๒ (บาท)	๒๕๖๓ (บาท)	๒๕๖๔ (บาท)			
๒.	โครงการส่งเสริม อบรม จัดทำ แผนพัฒนาการศึกษาดีเด่น (โครงการคัดเลือกก่อนการจัดสรร)	- เพื่อพัฒนาและจัดทำ แผนเกี่ยวกับทางการศึกษาใหม่ ประสิทธิภาพ และสามารถนำไปใช้ในการพัฒนาการเรียนการสอนที่ดีขึ้น	๑ ครั้ง	๕๐,๐๐๐.๐๐ (เงินรายได้ของสถานศึกษา)	๕๐,๐๐๐.๐๐ (เงินรายได้ของสถานศึกษา)	๕๐,๐๐๐.๐๐ (เงินรายได้ของสถานศึกษา)	๕๐,๐๐๐.๐๐ (เงินรายได้ของสถานศึกษา)		- สถานศึกษามีแผนในการพัฒนาทางการศึกษาในการดำเนินงานที่มีเป้าหมายแน่นอน	ฝ่ายแผนและงบประมาณ
๓.	โครงการประชุมครู ผู้ปกครองนักเรียน คณะกรรมการสถานศึกษาขั้นพื้นฐาน และคณะกรรมการชมรมผู้ปกครองและครู โรงเรียนเทศบาลเมืองแม่ฮ่องสอน (เทศบาล ๓ แผนกประถมศึกษา)	๑. เพื่อสร้าง ความสัมพันธ์ระหว่างโรงเรียนกับชุมชนให้มีส่วนช่วยสนับสนุนให้มีความศึกษาก้าวหน้า	๒ ครั้ง	๒๐,๐๐๐.๐๐ (เงินชมรมฯ)	๒๐,๐๐๐.๐๐ (เงินชมรมฯ)	๒๐,๐๐๐.๐๐ (เงินชมรมฯ)	๒๐,๐๐๐.๐๐ (เงินชมรมฯ)		๑-โรงเรียนและผู้ปกครองร่วมมือกันจัดกิจกรรมของโรงเรียนในด้านต่างๆ ได้ผลดียิ่งขึ้น	ฝ่ายบริหารงานทั่วไป

ที่	โครงการ	วัตถุประสงค์	เป้าหมาย (ผลผลิต โครงการ)	งบประมาณและที่ผ่านมา				ตัวชี้วัด (KPI)	ผลที่คาดว่าจะได้รับ	หน่วยงานรับผิดชอบหลัก
				๒๕๖๑ (บาท)	๒๕๖๒ (บาท)	๒๕๖๓ (บาท)	๒๕๖๔ (บาท)			
๑๖	โครงการสนับสนุนค่าใช้จ่าย การบริหารสถานศึกษา โรงเรียนเทศบาล ๒ เฉลิมพระเกียรติ (ค่าหนังสือเรียนระดับอนุบาล)	๑. เพื่อให้ผู้เรียนทุกคนมีโอกาสได้รับการศึกษาโดยไม่เสียค่าใช้จ่าย สำหรับวัสดุ อุปกรณ์ สื่อการเรียนการสอน สื่อครุภัณฑ์ ซึ่งเกี่ยวกับการเรียนการสอนและค่าเครื่องแบบนักเรียนที่ภาครัฐให้การสนับสนุน	๑ ครั้ง	๔๑,๖๐๐	๔๑,๖๐๐	๔๑,๖๐๐	๔๑,๖๐๐	๑. ผู้เรียนโรงเรียนเทศบาล ๒ เฉลิมพระเกียรติ ได้รับหนังสือเรียนตามโครงการสนับสนุนค่าใช้จ่ายในการจัดการศึกษาตั้งแต่ระดับอนุบาลจนจบการศึกษาขั้นพื้นฐานอย่างทั่วถึง	กองการศึกษา (โรงเรียนเทศบาล ๒ เฉลิมพระเกียรติ) ฝ่ายบริหารทั่วไป ฝ่ายแผนและงบประมาณ	
๑๗	โครงการสนับสนุนค่าใช้จ่าย การบริหารสถานศึกษา โรงเรียนเทศบาล ๒ เฉลิมพระเกียรติ (ค่าอุปกรณ์การเรียนระดับอนุบาล)	๑. เพื่อให้ผู้เรียนทุกคนมีโอกาสได้รับการศึกษาโดยไม่เสียค่าใช้จ่าย สำหรับวัสดุ อุปกรณ์ สื่อการเรียนการสอน สื่อครุภัณฑ์ ซึ่งเกี่ยวกับการเรียนการสอนและค่าเครื่องแบบนักเรียนที่ภาครัฐให้การสนับสนุน	๒ ครั้ง/ปี	๔๑,๖๐๐	๔๑,๖๐๐	๔๑,๖๐๐	๔๑,๖๐๐	๑. ผู้เรียนโรงเรียนเทศบาล ๒ เฉลิมพระเกียรติ ได้รับหนังสือเรียนตามโครงการสนับสนุนค่าใช้จ่ายในการจัดการศึกษาตั้งแต่ระดับอนุบาลจนจบการศึกษาขั้นพื้นฐานอย่างทั่วถึง	กองการศึกษา (โรงเรียนเทศบาล ๒ เฉลิมพระเกียรติ) ฝ่ายบริหารทั่วไป ฝ่ายแผนและงบประมาณ	

ที่	โครงการ	วัตถุประสงค์	เป้าหมาย (ผลผลิต โครงการ)	งบประมาณและที่ผ่านมา				ตัวชี้วัด (KPI)	ผลที่คาดว่าจะได้รับ	หน่วยงานรับผิดชอบหลัก
				๒๕๖๑ (บาท)	๒๕๖๒ (บาท)	๒๕๖๓ (บาท)	๒๕๖๔ (บาท)			
๑๓	โครงการสนับสนุนค่าใช้จ่าย การบริหารสถานศึกษา โรงเรียนเทศบาล ๒ เฉลิมพระเกียรติ (ค่าใช้จ่ายในการพัฒนา แหล่งเรียนรู้ของโรงเรียน)	๑. เพื่อเพิ่มพูน และเปิดโลกทัศน์ของผู้เรียน เรียนรู้ ประสบการณ์ใหม่ๆ นอกชั้นเรียน ๒. เพื่อให้ผู้เรียนไม่เรียนรู้ แสงหาความรู้และเรียนรู้ด้วยตนเอง ๓. เพื่อส่งเสริมให้ผู้เรียนเกิด กระบวนการเรียนรู้จาก สภาพแวดล้อมใกล้ตัว	ตลอดปี การศึกษา	๕๐,๐๐๐	๕๐,๐๐๐	๕๐,๐๐๐	๕๐,๐๐๐		๑. ครูและบุคลากรทางการศึกษา มีแหล่งเรียนรู้สำหรับ จัดประสบการณ์การเรียนรู้ สำหรับเด็กในสถานศึกษา ๒. ครูและบุคลากรทางการศึกษาสามารถจัด ประสบการณ์การเรียนรู้ สำหรับเด็กตามแหล่งเรียนรู้ ที่ได้จัดไว้	กองการศึกษา (โรงเรียนเทศบาล ๒ เฉลิมพระเกียรติ) ฝ่ายบริหารทั่วไป ฝ่ายแผนและงบประมาณ

ที่	โครงการ	วัตถุประสงค์	เป้าหมาย (ผลผลิต โครงการ)	งบประมาณและที่ผ่านมา				ตัวชี้วัด (KPI)	ผลที่คาดว่าจะได้รับ	หน่วยงาน รับผิดชอบหลัก
				๒๕๖๑ (บาท)	๒๕๖๒ (บาท)	๒๕๖๓ (บาท)	๒๕๖๔ (บาท)			
๙	โครงการเว็บไซต์โรงเรียน	๑. เพื่อสร้างเว็บไซต์โรงเรียน ๒. เพื่อเป็นแหล่งข้อมูล ข่าวสาร ความรู้ และเผยแพร่ ผลงานแก่นักเรียนและบุคคล ทั่วไป	ตลอดปี การศึกษา	๑๐,๐๐๐	๑๐,๐๐๐	๑๐,๐๐๐	๑๐,๐๐๐	๑. โรงเรียนเทศบาล ๒ เฉลิม พระเกียรติ มีแหล่งข้อมูล ข่าวสาร ความรู้ และเผยแพร่ ผลงานแก่นักเรียนและบุคคล ทั่วไป	กองการศึกษา โรงเรียนเทศบาล ๒ เฉลิมพระ เกียรติฝ่าย บริหารงานบุคคล ฝ่ายแผนและ งบประมาณ	
๑๐	โครงการสนับสนุนค่าใช้จ่าย การบริหารสถานศึกษา โรงเรียนเทศบาล ๒ เฉลิม พระเกียรติ (ค่าใช้จ่ายอินเทอร์เน็ต ADSL)	๑. เพื่อเป็นค่าใช้จ่ายขอรับ บริการ อินเทอร์เน็ตระบบ ADSL ๒. เพื่อส่งเสริมให้ผู้เรียนเป็นผู้ รู้ ศึกษาค้นคว้าเรียนรู้ด้วย ตนเอง จากแหล่งเรียนรู้และ เครือข่ายอินเทอร์เน็ต	ตลอดปี การศึกษา	๙,๖๐๐	๙,๖๐๐	๙,๖๐๐	๙,๖๐๐	๑. นักเรียน บุคลากรครู และ ชุมชน ได้ใช้บริการ อินเทอร์เน็ตได้อย่างสะดวก รวดเร็ว มีความสนใจใฝ่รู้ รัก การค้นคว้าเรียนรู้ด้วยตนเอง จากแหล่งเรียนรู้ภายในและ ภายนอกสถานศึกษา และนำ ความรู้ที่ได้ไปใช้ใน ชีวิตประจำวัน	กองการศึกษา (โรงเรียนเทศบาล ๒ เฉลิมพระ เกียรติ)ฝ่าย บริหารงานบุคคล ฝ่ายแผนและ งบประมาณ	
๑๑	โครงการสนับสนุนค่าใช้จ่าย การบริหารสถานศึกษา โรงเรียนเทศบาล ๒ เฉลิม พระเกียรติ (ค่าใช้จ่ายอินเทอร์เน็ต ระบบ Wireless Fidelity : Wifi)	๑. ติดตั้งระบบเครือข่าย Wireless ภายในโรงเรียน ๒. เพื่อส่งเสริมให้ผู้เรียนเป็นผู้ รู้ ศึกษาค้นคว้าเรียนรู้ด้วย ตนเอง จากแหล่งเรียนรู้และ เครือข่ายอินเทอร์เน็ต	ตลอดปี การศึกษา	๗,๒๐๐	๗,๒๐๐	๗,๒๐๐	๗,๒๐๐	๑. นักเรียน บุคลากรครู และ ชุมชน ได้ใช้บริการ อินเทอร์เน็ตได้อย่างสะดวก รวดเร็ว มีความสนใจใฝ่รู้ รัก การค้นคว้าเรียนรู้ด้วยตนเอง จากแหล่งเรียนรู้ภายในและ ภายนอกสถานศึกษา และนำ ความรู้ที่ได้ไปใช้ใน ชีวิตประจำวัน	กองการศึกษา (โรงเรียนเทศบาล ๒ เฉลิมพระ เกียรติ)ฝ่าย บริหารงานบุคคล ฝ่ายแผนและ งบประมาณ	

ที่	โครงการ	วัตถุประสงค์	เป้าหมาย (ผลผลิต โครงการ)	งบประมาณและที่ผ่านมา				ตัวชี้วัด (KPI)	ผลที่คาดว่าจะได้รับ	หน่วยงาน รับผิดชอบหลัก
				๒๕๖๑ (บาท)	๒๕๖๒ (บาท)	๒๕๖๓ (บาท)	๒๕๖๔ (บาท)			
๖	โครงการการจัดกิจกรรมวัน สำคัญชาติ ศาสนาและ พระมหากษัตริย์	๑. เพื่อให้นักเรียนมีวินัย คุณธรรม จริยธรรมและ ค่านิยมที่พึงประสงค์ ๒. เพื่อให้นักเรียนรู้จัก พึ่งตนเองและภูมิใจใน ความสามารถของตนเอง ๓. เพื่อให้นักเรียนได้รับ ประสบการณ์จริงและการ เรียนรู้ที่หลากหลาย ๔. เพื่อให้ให้นักเรียนได้รู้จัก สำคัญต่างๆ ของไทย ๕. เพื่อให้ผู้ปกครองและชุมชน ได้มีส่วนร่วมในการจัด กิจกรรมต่างๆ เพื่อส่งเสริม การเรียนรู้	๒ ครั้ง/ปี	๑๓,๐๐๐	๑๓,๐๐๐	๑๓,๐๐๐	๑๓,๐๐๐	๑. นักเรียนมีวินัย คุณธรรม จริยธรรมเหมาะสมกับวัย และมีศักยภาพ ๒. นักเรียนพึ่งตนเองได้และ ภาคภูมิใจในความสามารถ ของตนเอง ๓. นักเรียนได้รับ ประสบการณ์จริงและเกิด การเรียนรู้ได้อย่าง หลากหลาย ๔. นักเรียนรู้จักวันสำคัญ ต่างๆ ของไทยทุกปี ๕. ผู้ปกครองและชุมชนมี ส่วนร่วมในการจัดกิจกรรม ต่างๆ	กองการศึกษา (โรงเรียน เทศบาล ๒ เฉลิมพระ เกียรติ) ฝ่ายวิชาการ ฝ่ายทั่วไป ฝ่ายแผนและ งบประมาณ	

ที่	โครงการ	วัตถุประสงค์	เป้าหมาย (ผลผลิต โครงการ)	งบประมาณและที่ผ่านมา				ตัวชี้วัด (KPI)	ผลที่คาดว่าจะได้รับ	หน่วยงานรับผิดชอบหลัก
				๒๕๖๑ (บาท)	๒๕๖๒ (บาท)	๒๕๖๓ (บาท)	๒๕๖๔ (บาท)			
๔	โครงการสนับสนุนค่าใช้จ่ายการบริหารสถานศึกษา โรงเรียนเทศบาล ๒ เฉลิมพระเกียรติ (ค่างกิจกรรมพัฒนาคุณภาพผู้เรียนระดับอนุบาล	๑. เพื่อให้ผู้เรียนมีเวทีสำหรับการแสดงความสามารถ ๒. เพื่อให้โรงเรียนที่จัดการเรียนการสอนระดับอนุบาลมีความสัมพันธ์อันดีต่อกัน ๓. เพื่อเป็นการส่งเสริมผู้เรียนระดับอนุบาลที่มีความสามารถด้านต่างๆให้ได้รับการสนับสนุน ๔. เพื่อสร้างความเข้าใจในเรื่องการจัดประสบการณ์การเรียนรู้ในระดับผู้ปกครอง ๕. เพื่อสานสัมพันธ์อันดีระหว่างผู้ปกครองและครู ๖. เพื่อให้ผู้เรียนเกิดทักษะในการสังเกตและสำรวจธรรมชาติและสิ่งแวดล้อมรอบตัว ๗. เพื่อให้ผู้เรียนมีองค์ความรู้เกี่ยวกับธรรมชาติ สิ่งมีชีวิต และสิ่งไม่มีชีวิต ๘. เพื่อส่งเสริมให้ผู้เรียนเป็นผู้อนุรักษ์ธรรมชาติและสิ่งแวดล้อมรอบตัว	ตลอดปีการศึกษา	๘๙,๔๕๐	๘๙,๔๕๐	๘๙,๔๕๐	๘๙,๔๕๐	ตัวชี้วัด (KPI)	ผลที่คาดว่าจะได้รับ	กองการศึกษา (โรงเรียนเทศบาล ๒ เฉลิมพระเกียรติ) ฝ่ายวิชาการ ฝ่ายทั่วไป ฝ่ายแผนและงบประมาณ

ที่	โครงการ	วัตถุประสงค์	เป้าหมาย (ผลผลิต โครงการ)	งบประมาณและที่ผ่านมา				ตัวชี้วัด (KPI)	ผลที่คาดว่าจะได้รับ	หน่วยงาน รับผิดชอบหลัก
				๒๕๖๑ (บาท)	๒๕๖๒ (บาท)	๒๕๖๓ (บาท)	๒๕๖๔ (บาท)			
๒	โครงการแข่งขันกีฬาสีภายใน โรงเรียน	๑. เพื่อเป็นการคัดเลือก ตัวแทนนักกีฬาของโรงเรียน เข้าร่วมแข่งขันกีฬาระดับ อนุบาล ๒. เพื่อเป็นการส่งเสริม สมรรถภาพของร่างกายของ นักเรียนให้มีประสิทธิภาพใน การทำงานให้ดีขึ้นปราศจาก โรคภัยไข้เจ็บ ๓. เพื่อเป็นการให้นักเรียนมี นิสัยรักการออกกำลังกาย ๔. เพื่อให้ให้นักเรียนรู้จักการ ทำงานเป็นกลุ่มและเกิดความ สามัคคีในหมู่คณะ	๑ ครั้ง/ปี	๒๐,๐๐๐	๒๐,๐๐๐	๒๐,๐๐๐	๒๐,๐๐๐	๑. มีตัวแทนนักเรียนที่ ได้รับคัดเลือกเข้าร่วม แข่งขันกีฬาระดับอนุบาล ๒. นักเรียนมีความสามัคคี ในหมู่คณะและรู้จักการ ทำงานเป็นกลุ่ม ๓. นักเรียนมีความอดทน และเสียสละ ๔. นักเรียนมีการ พัฒนาการด้านร่างกาย กล้ามเนื้อใหญ่-เล็ก	กองการศึกษา (โรงเรียน เทศบาล ๒ เฉลิมพระ เกียรติ) ฝ่ายวิชาการ ฝ่ายทั่วไป ฝ่ายแผนและ งบประมาณ	

ที่	โครงการ/กิจกรรม	วัตถุประสงค์	เป้าหมาย (ผลผลิตของโครงการ)	งบประมาณและแหล่งที่มา				ผลที่คาดว่าจะได้รับ	หน่วยงานที่รับผิดชอบ
				๒๕๖๑	๒๕๖๒	๒๕๖๓	๒๕๖๔		
๔๓.	โครงการรณรงค์ป้องกันยาเสพติดในสถานศึกษาชาติเด่น (โครงการคัดเลือกก่อนการจัดสรร)	เพื่อให้ทันกับเรียนรู้เกี่ยวกับสิ่งเสพติดมากขึ้น	๑ ครั้ง	๑๐๐,๐๐๐ (ค่าใช้จ่ายในการบริหารสถานศึกษา)	๑๐๐,๐๐๐ (ค่าใช้จ่ายในการบริหารสถานศึกษา)	๑๐๐,๐๐๐ (ค่าใช้จ่ายในการบริหารสถานศึกษา)	๑๐๐,๐๐๐ (ค่าใช้จ่ายในการบริหารสถานศึกษา)	นักเรียนสามารถนำความรู้ไปเผยแพร่ให้กับผู้อื่นได้ทราบเกี่ยวกับโทษของยาเสพติด	ฝ่ายบริหารงานบุคคล
๔๔.	โครงการส่งเสริมความเป็นเลิศด้านอาหารไทย	๑. เพื่อให้ผู้เรียนมีความรู้ความสามารถด้านการประกอบอาหารไทยและการจัดการธุรกิจอาหารไทย ๒. เพื่อให้ผู้เรียนมีทักษะด้านการปฏิบัติการประกอบอาหารไทยและการจัดการธุรกิจอาหารไทย ตลอดจนทักษะการใช้เทคโนโลยีในการออกแบบและการผลิต ๓. เพื่อสืบสานมรดกทางภูมิปัญญาของไทย	ตลอดปี	๒๕๐,๐๐๐ (เงินรายได้ของสถานศึกษา) (SBMLD)	๒๕๐,๐๐๐ (เงินรายได้ของสถานศึกษา) (SBMLD)	๒๕๐,๐๐๐ (เงินรายได้ของสถานศึกษา) (SBMLD)	๒๕๐,๐๐๐ (เงินรายได้ของสถานศึกษา) (SBMLD)	๑. นักเรียนนำความรู้และทักษะที่ฝึกปฏิบัติไปประกอบอาชีพได้ ๒. นักเรียนรักและหวงแหนมรดกทางภูมิปัญญาอาหารไทย	ฝ่ายบริหารงานบุคคล

ที่	โครงการ/กิจกรรม	วัตถุประสงค์	เป้าหมาย (ผลผลิตของโครงการ)	งบประมาณและแหล่งที่มา					ผลที่คาดว่าจะได้รับ	หน่วยงานที่รับผิดชอบ
				๒๕๖๑	๒๕๖๒	๒๕๖๓	๒๕๖๔			
๙๐.	โครงการแข่งขันกีฬาภายในโรงเรียน (กีฬาสี)	- เพื่อเป็นการส่งเสริมสมรรถภาพของร่างกายให้ดีขึ้น - เพื่อเป็นการส่งเสริมให้มีความรักการออกกำลังกาย - เพื่อให้ให้นักเรียนลดความเครียด - เป็นโรคอ้วน	๑ ครั้ง	๕๐,๐๐๐.- (เงินรายได้ ของ สถานศึกษา)	๕๐,๐๐๐.- (เงินรายได้ ของ สถานศึกษา)	๕๐,๐๐๐.- (เงินรายได้ ของ สถานศึกษา)	๕๐,๐๐๐.- (เงินรายได้ ของ สถานศึกษา)	- นักเรียนและบุคลากรในโรงเรียนมีสุขภาพร่างกายแข็งแรง - มีความสามัคคีในหมู่คณะ - นักเรียนไม่ข้องเกี่ยวกับสิ่งเสพติด	ฝ่ายบริหารงานบุคคล	
๙๑.	โครงการส่งเสริมความเป็นเลิศด้านวอลเลย์บอลชายหาด	เพื่อส่งเสริมให้นักเรียนมีความเป็นมืออาชีพในด้านการเล่นกีฬาวอลเลย์บอลชายหาด	ตลอดปี	๒๕๐,๐๐๐ (เงินรายได้ ของ สถานศึกษา) (SBMLD)	๒๕๐,๐๐๐ (เงินรายได้ ของ สถานศึกษา) (SBMLD)	๒๕๐,๐๐๐ (เงินรายได้ ของ สถานศึกษา) (SBMLD)	๒๕๐,๐๐๐ (เงินรายได้ ของ สถานศึกษา) (SBMLD)	นักเรียนมีความชำนาญด้านการเล่นวอลเลย์บอลชายหาด	ฝ่ายบริหารงานทั่วไป	

ที่	โครงการ/กิจกรรม	วัตถุประสงค์	เป้าหมาย (ผลผลิตของโครงการ)	งบประมาณและแหล่งที่มา					ผลที่คาดว่าจะได้รับ	หน่วยงานที่รับผิดชอบ
				๒๕๖๑	๒๕๖๒	๒๕๖๓	๒๕๖๔			
๘๕.	โครงการกีฬาขยายโอกาส	-เพื่อเป็นการส่งเสริมสมรรถภาพของร่างกายให้เพิ่มประสิทธิภาพในการทำงานให้ดีขึ้น -เพื่อเป็นการส่งเสริมให้มีนิสัยรักการออกกำลังกาย -เพื่อให้ให้นักเรียนลดความเสี่ยงเป็นโรคอ้วน	๑ ครั้ง	๓๐,๐๐๐.- (งบเทศบาล)	๓๐,๐๐๐.- (งบเทศบาล)	๓๐,๐๐๐.- (งบเทศบาล)	๓๐,๐๐๐.- (งบเทศบาล)	-นักเรียนและบุคลากรในโรงเรียนมีสุขภาพร่างกายแข็งแรง -มีความสามัคคีในหมู่คณะ -นักเรียนไม่เสี่ยงเกี่ยวกับสิ่งเสพติด	ฝ่ายบริหารงานบุคคล	
๘๖.	โครงการแข่งขันกีฬานักเรียนองค์กรปกครองส่วนท้องถิ่นระดับภาค - ประเทศ	-เพื่อเป็นการส่งเสริมสมรรถภาพของร่างกายให้เพิ่มประสิทธิภาพในการทำงานให้ดีขึ้น -เพื่อเป็นการส่งเสริมให้มีนิสัยรักการออกกำลังกาย -เพื่อให้ให้นักเรียนลดความเสี่ยงเป็นโรคอ้วน	๕ ครั้ง	๒๕๐,๐๐๐ (งบเทศบาล)	๒๕๐,๐๐๐ (งบเทศบาล)	๒๕๐,๐๐๐ (งบเทศบาล)	๒๕๐,๐๐๐ (งบเทศบาล)	-นักเรียนและบุคลากรในโรงเรียนมีสุขภาพร่างกายแข็งแรง -มีความสามัคคีในหมู่คณะ -นักเรียนไม่เสี่ยงเกี่ยวกับสิ่งเสพติด	ฝ่ายบริหารงานบุคคล	

ที่	โครงการ/กิจกรรม	วัตถุประสงค์	เป้าหมาย (ผลผลิตของ โครงการ)	งบประมาณและแหล่งที่มา				ผลที่คาดว่าจะได้รับ	หน่วยงานที่ รับผิดชอบ
				๒๕๖๑	๒๕๖๒	๒๕๖๓	๒๕๖๔		
๓๘.	โครงการค่ายส่งเสริม ภาวะผู้นำของนักเรียน โรงเรียนเทศบาลเมือง แม่ฮ่องสอน	เพื่อส่งเสริมให้นักเรียนรู้จักการ เป็นผู้นำ ผู้ตามที่ดี และมีการ ทำงานแบบประชาธิปไตย	๑ ครั้ง	๒๐,๐๐๐.- (เงินรายได้ ของ สถานศึกษา)	๒๐,๐๐๐.- (เงินรายได้ ของ สถานศึกษา)	๒๐,๐๐๐.- (เงินรายได้ ของ สถานศึกษา)	๒๐,๐๐๐.- (เงินรายได้ ของ สถานศึกษา)	นักเรียนมีความเป็นผู้นำ นำหลักประชาธิปไตยมา ใช้ในการทำงานร่วมกับ ผู้อื่น	ฝ่ายวิชาการ
๓๙.	โครงการค่ายพัฒนา คุณธรรมและจริยธรรม	เพื่อส่งเสริมและพัฒนานักเรียน ให้มีคุณธรรมจริยธรรม	๑ ครั้ง	๒๕,๐๐๐.- (เงินรายได้ ของ สถานศึกษา)	๒๕,๐๐๐.- (เงินรายได้ ของ สถานศึกษา)	๒๕,๐๐๐.- (เงินรายได้ ของ สถานศึกษา)	๒๕,๐๐๐.- (เงินรายได้ ของ สถานศึกษา)	นักเรียนยากจนได้รับ ความช่วยเหลือในด้าน เครื่องแบบนักเรียนและ อุปกรณ์การเรียนและ ผู้ปกครองได้รับการแบ่ง เบาภาระค่าใช้จ่าย	ฝ่ายบริหารงาน ทั่วไป
๔๐.	โครงการจัดหาและ มอบทุนการศึกษาและ เครื่องนุ่งห่ม	เพื่อให้ความช่วยเหลือแก่นักเรียน ที่ยากจนได้มีอุปกรณ์การเรียน การสอบและชุดนักเรียนและ แบ่งเบาภาระค่าใช้จ่ายให้กับ ผู้ปกครองนักเรียนที่ยากจน	ตลอดปี	-	-	-	-	นักเรียนยากจนได้รับ ความช่วยเหลือด้าน เครื่องแบบนักเรียนและ อุปกรณ์การเรียนและ ผู้ปกครองได้รับการแบ่ง เบาภาระค่าใช้จ่าย	ฝ่ายบริหารงาน ทั่วไป
๔๑.	โครงการระบบดูแล ช่วยเหลือนักเรียน	เพื่อช่วยเหลือแก่นักเรียนที่ พฤติกรรมไม่พึงประสงค์ ปรับปรุงตัวดีขึ้น ปฏิบัติตาม กฎระเบียบโรงเรียนและป้องกัน ปัญหายาเสพติดในโรงเรียน	ตลอดปี	-	-	-	-	-ครูประจำชั้นมีข้อมูล นักเรียน -นักเรียนร้อยละ ๘๐ ไม่ เป็นปัญหาของสังคม	ฝ่ายบริหารงาน บุคคล

ที่	โครงการ/กิจกรรม	วัตถุประสงค์	เป้าหมาย (ผลผลิตของโครงการ)	งบประมาณและแหล่งที่มา				ผลที่คาดว่าจะได้รับ	หน่วยงานที่รับผิดชอบ
				๒๕๖๑	๒๕๖๒	๒๕๖๓	๒๕๖๔		
๓๓.	โครงการรณรงค์ใจสู้ ชนบทครั้งที่ ๓๐	-เพื่อปลุกความมั่นใจเสียสละ เอื้อเพื่อแม่ช่วยเหลือผู้อื่น -เพื่อนักเรียนได้ศึกษาความ เป็นอยู่ของผู้อยู่ห่างไกล -เพื่อปลุกจิตสำนึกนักเรียนให้ รู้จักช่วยเหลือสังคม	๑ ครั้ง	๕,๐๐๐ (งบชมรมฯ)	๕,๐๐๐ (งบชมรมฯ)	๕,๐๐๐ (งบชมรมฯ)	๕,๐๐๐ (งบชมรมฯ)	นักเรียนได้รับ ประสบการณ์จริงและ ปฏิบัติงานเป็นอาสาสมัคร ที่ดีของสังคม	ฝ่ายบริหารงาน ทั่วไป
๓๔.	โครงการสถานักเรียน โรงเรียนเทศบาลเมือง แม่ฮ่องสอน	-เพื่อส่งเสริมนักเรียนรับบทบาท หน้าที่ในสังคมรู้จักทำงานเป็น กลุ่ม -เพื่อให้นักเรียนมีความ รับผิดชอบคิดเป็น ทำเป็น แก้ปัญหาเป็นและมีสติหรืออย่าง เหมาะสม	๑ ครั้ง	๕,๐๐๐- (งบชมรมฯ)	๕,๐๐๐- (งบชมรมฯ)	๕,๐๐๐- (งบชมรมฯ)	๕,๐๐๐ (งบชมรมฯ)	-คณะกรรมการ การนักเรียน ๑ คณะ -นักเรียนใช้สิทธิในการ เลือกตั้งได้	ฝ่ายบริหารงาน บุคคล
๓๕.	โครงการสหกรณ์ฝึกหัด ในโรงเรียน	-เพื่อให้นักเรียนมีความรู้ใน หลักการของสหกรณ์เบื้องต้น -เพื่อนำความรู้ไปใช้ใน ชีวิตประจำวัน	ตลอดปี	-	-	-	-	-นักเรียนทำงานอย่าง เป็นระบบ -นักเรียนและครูได้ บริโภคสินค้าราคาถูก	ฝ่ายแผนและ งบประมาณ
๓๖.	โครงการธนาคาร โรงเรียน	-เพื่อส่งเสริมให้นักเรียน และ บุคลากรในโรงเรียนเทศบาล เมืองแม่ฮ่องสอน มีการดำเนิน ชีวิตตามแนวทางเศรษฐกิจ พอเพียง	ตลอดปี	-	-	-	-	๑. นักเรียนและบุคลากร ในโรงเรียนเทศบาลเมือง แม่ฮ่องสอน มีการดำเนิน ชีวิตตามแนวทาง เศรษฐกิจพอเพียง	ฝ่ายแผนและ งบประมาณ

ที่	โครงการ/กิจกรรม	วัตถุประสงค์	เป้าหมาย (ผลผลิตของโครงการ)	งบประมาณและแหล่งที่มา					ผลที่คาดว่าจะได้รับ	หน่วยงานที่รับผิดชอบ
				๒๕๖๑	๒๕๖๒	๒๕๖๓	๒๕๖๔			
๖๖.	โครงการติดตามนิเทศนักเรียน (เยี่ยมบ้านนักเรียน)	เพื่อส่งเสริมความสัมพันธ์ระหว่างโรงเรียน ผู้ปกครอง และนักเรียน	ตลอดปี	๓๐,๐๐๐.- (งบชมรมฯ)	๓๐,๐๐๐.- (งบชมรมฯ)	๓๐,๐๐๐.- (งบชมรมฯ)	๓๐,๐๐๐.- (งบชมรมฯ)	โรงเรียนกับผู้ปกครอง และนักเรียนมีความสัมพันธ์ต่อกัน	ฝ่ายวิชาการ	
๖๗.	โครงการประชาสัมพันธ์เผยแพร่ผลงานและกิจกรรมของโรงเรียนเทศบาลเมืองแม่ฮ่องสอน	เพื่อแจ้งข้อมูลข่าวสารของโรงเรียนให้นักเรียน ผู้ปกครอง หน่วยงานภายนอกได้รับทราบ	ตลอดปี	๕๐,๐๐๐.- (เงินรายได้ของสถานศึกษา)	๕๐,๐๐๐.- (เงินรายได้ของสถานศึกษา)	๕๐,๐๐๐.- (เงินรายได้ของสถานศึกษา)	๕๐,๐๐๐.- (เงินรายได้ของสถานศึกษา)	นักเรียน ผู้ปกครอง บุคคลภายนอก และหน่วยงานต่าง ๆ ได้รับทราบข้อมูลข่าวสารของโรงเรียน	ฝ่ายบริหารงานทั่วไป	
๖๘.	โครงการเสริมสร้างความสัมพันธ์ระหว่างบุคลากรทางการศึกษา คณะกรรมการสถานศึกษา คณะกรรมการชุมชน และครู	-เพื่อส่งเสริมความสัมพันธ์ระหว่างบุคลากรทางการศึกษา คณะกรรมการสถานศึกษา คณะกรรมการชุมชนผู้ปกครอง และครู ๆ	ตลอดปี	๒๕,๒๐๖.๓๑ (รายได้จัดหาเอง)	๒๕,๒๐๖.๓๑ (รายได้จัดหาเอง)	๒๕,๒๐๖.๓๑ (รายได้จัดหาเอง)	๒๕,๒๐๖.๓๑ (รายได้จัดหาเอง)	บุคลากรทางการศึกษา คณะกรรมการสถานศึกษา คณะกรรมการชุมชน ผู้ปกครองและครู มีความสัมพันธ์ต่อกัน และช่วยกันพัฒนาคุณภาพการศึกษา	ฝ่ายบริหารงานทั่วไป	

ที่	โครงการ/กิจกรรม	วัตถุประสงค์	เป้าหมาย (ผลผลิตของโครงการ)	งบประมาณและแหล่งที่มา					ผลที่คาดว่าจะได้รับ	หน่วยงานที่รับผิดชอบ
				๒๕๖๑	๒๕๖๒	๒๕๖๓	๒๕๖๔			
๕๙.	โครงการส่งบุคลากรทางการศึกษา ศึกษาคู่ต่อ ออบรม และศึกษาคู่งาน	เพื่อส่งเสริมความก้าวหน้าในวิชาชีพครูและเพิ่มพูนประสิทธิภาพในการทำงานของบุคลากรทางการศึกษา	ตลอดปี	๖๐๐,๐๐๐ (งบเทศบาล)	๖๐๐,๐๐๐ (งบเทศบาล)	๖๐๐,๐๐๐ (งบเทศบาล)	๖๐๐,๐๐๐ (งบเทศบาล)	บุคลากรทางการศึกษามีการพัฒนาตนเองอย่างต่อเนื่องและจัดการเรียนการสอนอย่างมีประสิทธิภาพ	ฝ่ายบริหารงานทั่วไป	
๖๐.	โครงการอบรมรงค์ป้องกันยาเสพติดสำหรับครูแกนนำ	เพื่อให้ครูมีความรู้เกี่ยวกับสิ่งเสพติดมากขึ้น	๑ ครั้ง	๓,๐๐๐.- (งบเทศบาล)	๓,๐๐๐.- (งบเทศบาล)	๓,๐๐๐.- (งบเทศบาล)	๓,๐๐๐.- (งบเทศบาล)	ครูสามารถนำความรู้มาสอนให้กับนักเรียนได้ รู้จักเกี่ยวกับโทษของยาเสพติด	ฝ่ายบริหารงานบุคคล	
๖๑.	โครงการอบรมรงค์ป้องกันยาเสพติดในสถานศึกษาสำหรับเจ้าหน้าที่ของ อปท.	เพื่อให้นักเรียนมีความรู้เกี่ยวกับสิ่งเสพติดมากขึ้น	๑ ครั้ง	๓,๐๐๐.- (งบเทศบาล)	๓,๐๐๐.- (งบเทศบาล)	๓,๐๐๐.- (งบเทศบาล)	๓,๐๐๐.- (งบเทศบาล)	นักเรียนสามารถนำความรู้ไปเผยแพร่ให้กับผู้อื่นได้รับทราบเกี่ยวกับโทษของยาเสพติด	ฝ่ายบริหารงานบุคคล	
๖๒.	โครงการพัฒนาข้าราชการครูของโรงเรียนเทศบาลเมืองแม่ฮ่องสอน (จำนวน ๒๖ ราย ๆ ละ ๓,๐๐๐.- บาท)	เพื่อพัฒนาศักยภาพให้กับบุคลากรครู นำความรู้มาพัฒนาการเรียน การสอนมากขึ้น	ตลอดปี	๓๘,๐๐๐.- (งบเทศบาล)	๓๘,๐๐๐.- (งบเทศบาล)	๓๘,๐๐๐.- (งบเทศบาล)	๓๘,๐๐๐.- (งบเทศบาล)	ครูได้นำความรู้มาพัฒนาการเรียนการสอนให้กับนักเรียน ส่งผลสัมฤทธิ์ที่ดีในด้านการเรียนของนักเรียน	ฝ่ายบริหารงานทั่วไป	

ที่	โครงการ/กิจกรรม	วัตถุประสงค์	เป้าหมาย (ผลผลิตของโครงการ)	งบประมาณและแหล่งที่มา				ผลที่คาดว่าจะได้รับ	หน่วยงานที่รับผิดชอบ
				๒๕๖๑	๒๕๖๒	๒๕๖๓	๒๕๖๔		
๕๔.	โครงการปรับปรุงซ่อมแซมหออาคารเรียน โรงเรียนเทศบาลเมืองแม่ฮ่องสอน	๑. เพื่อปรับปรุงซ่อมแซมหออาคารเรียนใหม่ ความสะอาด สวยงาม สะดวก และปลอดภัย เอื้อประโยชน์ต่อการจัดการเรียนการสอน ๒. เพื่อให้มีการดูแลบำรุงรักษา ปรับปรุง ซ่อมแซมหออาคาร สถานที่อยู่ในสภาพที่เหมาะสมแก่การจัดกิจกรรมการเรียนรู้แก่นักเรียน	๑ ครั้ง	๒๐๐,๐๐๐ (งบเทศบาล)	๒๐๐,๐๐๐ (งบเทศบาล)	๒๐๐,๐๐๐ (งบเทศบาล)	๒๐๐,๐๐๐ (งบเทศบาล)	อาคารสถานที่ มีประสิทธิภาพ อาคารเรียนมีความสะอาด สะดวก และปลอดภัย เอื้อประโยชน์ต่อการจัดการเรียนการสอน	ฝ่ายบริหารงานทั่วไป
๕๕.	โครงการจัดทำป้ายชื่อห้องเรียน ห้องพิเศษ ป้ายชื่อครูประจำชั้น และแผนผังอาคาร	- เพื่อให้ห้องเรียน อาคารเรียนมีระเบียบและสะดวกในการจัดห้องเรียน	๑ ครั้ง	๕,๐๐๐.- (เงินชมรมฯ)	๕,๐๐๐.- (เงินชมรมฯ)	๕,๐๐๐.- (เงินชมรมฯ)	๕,๐๐๐.- (เงินชมรมฯ)	มีข้อมูลห้องเรียนและแผนผังห้องเรียนและอาคารเรียน	ฝ่ายบริหารงานทั่วไป
๕๖.	โครงการงานสำรวจสภาพอาคารเรียนและซ่อมแซมหออาคารสถานที่	- เพื่อให้มีการดูแลบำรุงรักษา ปรับปรุง ซ่อมแซมวัสดุ/ครุภัณฑ์ อาคารสถานที่ให้อยู่ในสภาพที่เหมาะสมแก่การจัดกิจกรรมการเรียนรู้แก่นักเรียน - เพื่อให้อาคารเรียน และบริเวณภายใน โรงเรียนเทศบาลเมืองแม่ฮ่องสอน มีความสะอาด สวยงาม ปลอดภัย	ตลอดปี	-	-	-	-	วัสดุ/ครุภัณฑ์ อาคาร สถานที่ และระบบสาธารณูปโภค มีประสิทธิภาพ มีความปลอดภัย พร้อมที่จะใช้ในงาน	ฝ่ายบริหารงานทั่วไป

ที่	โครงการ/กิจกรรม	วัตถุประสงค์	เป้าหมาย (ผลผลิตของโครงการ)	งบประมาณและแหล่งที่มา				ผลที่คาดว่าจะได้รับ	หน่วยงานที่รับผิดชอบ
				๒๕๖๑	๒๕๖๒	๒๕๖๓	๒๕๖๔		
๔๘.	โครงการเสริมสร้างปรัชญาของเศรษฐกิจพอเพียง	นักเรียนให้เป็นผู้คัดลอกแหล่งการเรียนรู้อย่างต่อเนื่อง	ตลอดปี	๓๐,๐๐๐.- (เงินรายได้ ของ สถานศึกษา)	๓๐,๐๐๐.- (เงินรายได้ ของ สถานศึกษา)	๓๐,๐๐๐.- (เงินรายได้ ของ สถานศึกษา)	๓๐,๐๐๐.- (เงินรายได้ ของ สถานศึกษา)	นักเรียนมีความรู้และสามารถดำเนินชีวิตตามหลักปรัชญาเศรษฐกิจพอเพียงได้	ฝ่ายวิชาการ
๔๙.	โครงการสนับสนุนค่าใช้จ่ายในการบริหารสถานศึกษา	เพื่อให้การบริหารงานภายในสถานศึกษามีประสิทธิภาพและประสิทธิผล	ตลอดปี	๘๕,๐๐๐.- (เงินชมรมฯ)	๘๕,๐๐๐.- (เงินชมรมฯ)	๘๕,๐๐๐.- (เงินชมรมฯ)	๘๕,๐๐๐.- (เงินชมรมฯ)	การบริหารงานภายในสถานศึกษามีประสิทธิภาพและประสิทธิผล	ฝ่ายแผนและงบประมาณ
๕๐.	โครงการจัดซื้อหนังสือเรียน สำหรับนักเรียนโรงเรียนเทศบาลเมืองแม่ฮ่องสอน	เพื่อให้เด็กเริ่มมีหนังสือเรียนครบทุกคนตามกลุ่มสาระวิชา	๑ ครั้ง	๔๙๖,๖๗๑ (เงินรายได้ ของ สถานศึกษา)	๔๙๖,๖๗๑ (เงินรายได้ ของ สถานศึกษา)	๔๙๖,๖๗๑ (เงินรายได้ ของ สถานศึกษา)	๔๙๖,๖๗๑ (เงินรายได้ ของ สถานศึกษา)	นักเรียนทุกคนมีหนังสือเรียนครบตามกลุ่มสาระวิชา	ฝ่ายแผนและงบประมาณ

ที่	โครงการ/กิจกรรม	วัตถุประสงค์	เป้าหมาย (ผลผลิตของโครงการ)	งบประมาณและแหล่งที่มา					ผลที่คาดว่าจะได้รับ	หน่วยงานที่รับผิดชอบ
				๒๕๖๑	๒๕๖๒	๒๕๖๓	๒๕๖๔			
๔๑.	โครงการกิจกรรมชุมนุม	- เพื่อให้ให้นักเรียนได้เข้ากิจกรรมชุมนุมตามความต้องการและความถนัดของตนเอง - ส่งเสริมและสนับสนุนการเรียนรู้การสอน	ตลอดปี						- ให้นักเรียนได้เข้าร่วมกิจกรรมชุมนุมตามความต้องการและความถนัดของผู้เรียน - ส่งเสริมและสนับสนุนการเรียนรู้และการสอน	ฝ่ายวิชาการ
๔๒.	โครงการสัมมนาพิเศษ	เพื่อส่งเสริมและพัฒนาทักษะทางด้านภาษาให้กับนักเรียนมากยิ่งขึ้น	๑ ครั้ง	๕๐,๐๐๐.- (เงินรายได้ ของ สถานศึกษา) (SBMLD)	๕๐,๐๐๐.- (เงินรายได้ ของ สถานศึกษา) (SBMLD)	๕๐,๐๐๐.- (เงินรายได้ ของ สถานศึกษา) (SBMLD)	๕๐,๐๐๐.- (เงินรายได้ ของ สถานศึกษา) (SBMLD)	๕๐,๐๐๐.- (เงินรายได้ ของ สถานศึกษา) (SBMLD)	นักเรียนสามารถสื่อสารและนำไปใช้ในชีวิตประจำวันได้	ฝ่ายบริหารงานทั่วไป
๔๓.	โครงการสัปดาห์ค่ายวิชาการ	- เพื่อพัฒนานักเรียนให้มีทักษะตามหลักการของ การส่งเสริมและพัฒนาศักยภาพของนักเรียน	๑ ครั้ง	๖๐,๐๐๐.- (เงินรายได้ ของ สถานศึกษา)	๖๐,๐๐๐.- (เงินรายได้ ของ สถานศึกษา)	๖๐,๐๐๐.- (เงินรายได้ ของ สถานศึกษา)	๖๐,๐๐๐.- (เงินรายได้ ของ สถานศึกษา)	๖๐,๐๐๐.- (เงินรายได้ ของ สถานศึกษา)	นักเรียนมีทักษะตามหลักการของการส่งเสริมและศักยภาพด้านวิชาการ	ฝ่ายวิชาการ
๔๔.	โครงการเสริมสร้างทักษะและพัฒนาคุณภาพผู้เรียนระดับชั้นมัธยมศึกษาปีที่ ๑-๓	- เพื่อพัฒนานักเรียนด้านวิชาการด้านคุณธรรม จริยธรรม ด้านเทคโนโลยี และด้านประสบการณ์ชีวิต	๑ ครั้ง	๑๒๐,๐๐๐ (เงินรายได้ ของ สถานศึกษา)	๑๒๐,๐๐๐ (เงินรายได้ ของ สถานศึกษา)	๑๒๐,๐๐๐ (เงินรายได้ ของ สถานศึกษา)	๑๒๐,๐๐๐ (เงินรายได้ ของ สถานศึกษา)	๑๒๐,๐๐๐ (เงินรายได้ ของ สถานศึกษา)	นักเรียนมีทักษะด้านวิชาการมีคุณธรรมมีความรู้ด้านเทคโนโลยี และมีประสบการณ์ชีวิตที่ดี	ฝ่ายวิชาการ

ที่	โครงการ/กิจกรรม	วัตถุประสงค์	เป้าหมาย (ผลผลิตของโครงการ)	งบประมาณและแหล่งที่มา				ผลที่คาดว่าจะได้รับ	หน่วยงานที่รับผิดชอบ
				๒๕๖๑	๒๕๖๒	๒๕๖๓	๒๕๖๔		
๓๓.	โครงการจัดทำแบบรายงานผลการพัฒนาคุณภาพผู้เรียน	เพื่อจัดทำรายงานผลการพัฒนาคุณภาพผู้เรียนสำหรับนักเรียน	ตลอดปี	๑๕,๐๐๐.- (เงินชมรมฯ)	๑๕,๐๐๐.- (เงินชมรมฯ)	๑๕,๐๐๐.- (เงินชมรมฯ)	๑๕,๐๐๐.- (เงินชมรมฯ)	ครู ผู้ปกครอง และนักเรียน ได้รับทราบผลการเรียน	ฝ่ายวิชาการ
	รายบุคคล (ปพ.๖)								
๓๔.	โครงการมอบประกาศนียบัตรนักเรียนที่จบการศึกษา	เพื่อแสดงผลการศึกษา - เพื่อส่งเสริมให้นักเรียนเห็นความสำคัญของการศึกษา	๑ ครั้ง	๕๑,๐๐๐.- (เงินชมรมฯ)	๕๑,๐๐๐.- (เงินชมรมฯ)	๕๑,๐๐๐.- (เงินชมรมฯ)	๕๑,๐๐๐.- (เงินชมรมฯ)	ได้แสดงผลงานการจัดการศึกษา - นักเรียนและผู้ปกครองมีความภาคภูมิใจในตนเอง	ฝ่ายวิชาการ
๓๕.	โครงการวัดความรู้พื้นฐานทางวิชาการของนักเรียน	เพื่อให้นักเรียนมีพัฒนาการทางด้านการศึกษา การอ่านและการเขียน - เพื่อวัดความรู้พื้นฐานทางวิชาการของนักเรียน	๑ ครั้ง	-	-	-	-	นักเรียนมีพัฒนาการด้านการคิด การอ่านและการเขียน	ฝ่ายวิชาการ
๓๖.	โครงการส่งเสริมทักษะการคิดวิเคราะห์	วิเคราะห์ - เพื่อให้นักเรียนได้ฝึกการคิดวิเคราะห์ คิดสังเคราะห์ - เพื่อให้นักเรียน ครู เปลี่ยนแปลงแนวคิดและวิธีการจัดการเรียนรู้	๑ ครั้ง	-	-	-	-	-นักเรียนมีทักษะการคิดวิเคราะห์ - ครูมีวิธีการจัดการเรียนรู้ที่เหมาะสมกับนักเรียน	ฝ่ายวิชาการ

ที่	โครงการ/กิจกรรม	วัตถุประสงค์	เป้าหมาย (ผลผลิตของโครงการ)	งบประมาณและแหล่งที่มา				ผลที่คาดว่าจะได้รับ	หน่วยงานที่รับผิดชอบ
				๒๕๖๑	๒๕๖๒	๒๕๖๓	๒๕๖๔		
๒๘.	โครงการพัฒนาห้องสมุดโรงเรียน	-เพื่อพัฒนาห้องสมุดมีชีวิตในโรงเรียนเทศบาลเมืองแม่ฮ่องสอนให้มบรรรยากาศที่เอื้อต่อการเรียนรู้ -เพื่อจัดกิจกรรมส่งเสริมให้นักเรียน ได้รู้จักใช้ห้องสมุดเป็นแหล่งค้นคว้าหาความรู้มากขึ้น	ตลอดปี	๑๐๐,๐๐๐ (ค่าใช้จ่ายในการบริหารสถานศึกษา)	๑๐๐,๐๐๐ (ค่าใช้จ่ายในการบริหารสถานศึกษา)	๑๐๐,๐๐๐ (ค่าใช้จ่ายในการบริหารสถานศึกษา)	๑๐๐,๐๐๐ (ค่าใช้จ่ายในการบริหารสถานศึกษา)	-นักเรียนได้มีแหล่งเรียนรู้ที่มีคุณภาพ -นักเรียนมีนิสัยรักการอ่าน -นักเรียนเข้าร่วมกิจกรรมของห้องสมุดอย่างต่อเนื่อง	ฝ่ายวิชาการ ทั่วไป
๒๙.	โครงการพัฒนาแหล่งเรียนรู้ของโรงเรียน	เพื่อสร้างสวนสมุนไพรให้เป็นแหล่งเรียนรู้สำหรับนักเรียน	ตลอดปี	๕๐,๐๐๐.- (ค่าใช้จ่ายในการบริหารสถานศึกษา)	๕๐,๐๐๐.- (ค่าใช้จ่ายในการบริหารสถานศึกษา)	๕๐,๐๐๐.- (ค่าใช้จ่ายในการบริหารสถานศึกษา)	๕๐,๐๐๐.- (ค่าใช้จ่ายในการบริหารสถานศึกษา)	นักเรียนได้เรียนรู้เกี่ยวกับเรื่องของพืชสมุนไพร และสามารถนำความรู้ไปปรับใช้ในชีวิตประจำวันได้	ฝ่ายบริหารงาน ทั่วไป

ที่	โครงการ/กิจกรรม	วัตถุประสงค์	เป้าหมาย (ผลผลิตของโครงการ)	งบประมาณและแหล่งที่มา				ผลที่คาดว่าจะได้รับ	หน่วยงานที่รับผิดชอบ
				๒๕๖๑	๒๕๖๒	๒๕๖๓	๒๕๖๔		
๒๓.	โครงการจัดทำระบบสารสนเทศทางการศึกษาของโรงเรียนในสังกัดท้องถิ่น (SIS)	เพื่อให้ข้อมูลข่าวสารทางการศึกษาเป็นปัจจุบัน และสามารถค้นหาได้ง่าย	ตลอดปี	-	-	-	-	บุคลากรได้รับทราบ ข้อมูลข่าวสารทางการศึกษา ที่รวดเร็ว ถูกต้อง และนำไปใช้ในการเรียนการสอน	ฝ่ายวิชาการ
๒๔.	โครงการให้บริการชุมชนในสถานศึกษา	- เพื่อให้บริการอาคารเรียน สถานที่ต่าง ๆ แก่ชุมชน - เพื่อสร้างความสัมพันธ์อันดีกับชุมชน - เพื่อเป็นศูนย์กลางในการประสานงาน	ตลอดปี	-	-	-	-	โรงเรียนมีความสัมพันธ์ที่ดีต่อชุมชนและหน่วยงานต่าง ๆ	ฝ่ายบริหารงานทั่วไป

ที่	โครงการ/กิจกรรม	วัตถุประสงค์	เป้าหมาย (ผลผลิตของโครงการ)	งบประมาณและแหล่งที่มา				ผลที่คาดว่าจะได้รับ	หน่วยงานที่รับผิดชอบ
				๒๕๖๑	๒๕๖๒	๒๕๖๓	๒๕๖๔		
๑๗.	โครงการนำนักเรียนเข้าร่วมแข่งขันกิจกรรมทางวิชาการทางการศึกษา (ระดับจังหวัด/ระดับเขต/ระดับภาค/ระดับประเทศ)	-เพื่อสนับสนุนนักเรียนเข้าร่วมการแข่งขันด้านวิชาการ และแสดงผลงานนักเรียน	๑ ครั้ง	๑๕๐,๐๐๐ (เงินรายได้ของสถานศึกษา)	๑๕๐,๐๐๐ (เงินรายได้ของสถานศึกษา)	๑๕๐,๐๐๐ (เงินรายได้ของสถานศึกษา)	๑๕๐,๐๐๐ (เงินรายได้ของสถานศึกษา)	-นักเรียนได้เข้าร่วมการแข่งขันด้านวิชาการและได้เผยแพร่ผลงานของตนเอง	ฝ่ายวิชาการ
๑๘.	โครงการการวิจัยเพื่อพัฒนานโยบายและแผนการดำเนินงานของโรงเรียนเทศบาลเมืองแม่ฮ่องสอน	เพื่อให้บุคลากรทุกคนได้มีส่วนร่วมในการทำวิจัย วางแผนในการดำเนินงานร่วมกัน และพัฒนาด้านการศึกษา	๑ ครั้ง	-	-	-	-	การดำเนินงานภายในสถานศึกษา เป็นไปอย่างรวดเร็ว ถูกต้อง และมีประสิทธิภาพ	ฝ่ายวิชาการ
๑๙.	โครงการค่ายปรับพื้นฐานสำหรับนักเรียนระดับชั้นมัธยมศึกษาปีที่ ๔ และมัธยมศึกษาปีที่ ๕ ประจำปีการศึกษา ๒๕๖๐	๑. เพื่อปรับพฤติกรรมและพื้นฐานทางการเรียนของนักเรียนชั้นมัธยมศึกษาปีที่ ๑ และมัธยมศึกษาปีที่ ๔ ๒. เพื่อให้นักเรียนมีความพร้อมในการเรียนและรู้จักบทบาทหน้าที่ของตนเอง	๑ ครั้ง	๕๐,๐๐๐.- (เงินรายได้ของสถานศึกษา)	๕๐,๐๐๐.- (เงินรายได้ของสถานศึกษา)	๕๐,๐๐๐.- (เงินรายได้ของสถานศึกษา)	๕๐,๐๐๐.- (เงินรายได้ของสถานศึกษา)	นักเรียนระดับชั้นมัธยมศึกษาปีที่ ๑ และมัธยมศึกษาปีที่ ๔ ประจำปีการศึกษา ๒๕๖๐ มีความพร้อมในการเรียนและรู้จักบทบาทหน้าที่ของตนเอง	ฝ่ายวิชาการ

ที่	โครงการ/กิจกรรม	วัตถุประสงค์	เป้าหมาย (ผลผลิตของโครงการ)	งบประมาณและแหล่งที่มา				ผลที่คาดว่าจะได้รับ	หน่วยงานที่รับผิดชอบ
				๒๕๖๑	๒๕๖๒	๒๕๖๓	๒๕๖๔		
๑๒.	โครงการบริหารงานงบประมาณ	- เพื่อวางแผนจัดทำและใช้จ่ายงบประมาณตามแผนพัฒนาการศึกษาของสถานศึกษา	ตลอดปี	-	-	-	-	-มีการวางแผนงบประมาณค่าใช้จ่ายของแผนงานพัฒนาการศึกษา	ฝ่ายแผนและงบประมาณ
๑๓.	โครงการพัฒนาระบบข้อมูลและสารสนเทศ เพื่อการจัดทำและจัดทำชุด	- เพื่อตรวจสอบการเบิกจ่ายพัสดุตามแผนพัฒนาของสถานศึกษา - เพื่อควบคุมการใช้พัสดุให้เกิดประโยชน์สูงสุด - การเก็บรักษาพัสดุเพื่อการใช้ประโยชน์ในอนาคต - การตรวจสอบพัสดุประจำปี - การให้ความสนับสนุนในการปฏิบัติงานให้มีประสิทธิภาพ	ตลอดปี	-	-	-	-	- มีการตรวจสอบประสิทธิภาพการพัสดุ - มีการตรวจสอบผลการดำเนินงานพัสดุตามแผนพัฒนาการศึกษาของสถานศึกษา - มีการจัดทำรายงานผลการดำเนินงานพัสดุ - มีการรายงานผลการเบิกจ่ายพัสดุ	ฝ่ายแผนและงบประมาณ

ที่	โครงการ/กิจกรรม	วัตถุประสงค์	เป้าหมาย (ผลผลิตของโครงการ)	งบประมาณและแหล่งที่มา				ผลที่คาดว่าจะได้รับ	หน่วยงานที่รับผิดชอบ
				๒๕๖๑	๒๕๖๒	๒๕๖๓	๒๕๖๔		
๔.	โครงการสนับสนุนกิจกรรมของชมรมผู้ปกครองและครูโรงเรียนเทศบาลเมืองแม่ฮ่องสอน	-เพื่อสนับสนุนค่าใช้จ่ายสำหรับโรงเรียนที่ดำเนินกิจกรรมต่างๆ	ตลอดปี	๖๘,๐๐๐.- (งบชมรมฯ)	๖๘,๐๐๐.- (งบชมรมฯ)	๖๘,๐๐๐.- (งบชมรมฯ)	๖๘,๐๐๐.- (งบชมรมฯ)	โรงเรียนและผู้ปกครอง ร่วมมือกันจัดกิจกรรมของโรงเรียนในด้านต่างๆ ได้ผลดียิ่งขึ้น โรงเรียนและผู้ปกครองมีความสัมพันธ์ต่อกัน	ฝ่ายบริหารงานทั่วไป
๕.	โครงการจัดทำแผนพัฒนาคุณภาพการศึกษา โรงเรียนเทศบาลเมืองแม่ฮ่องสอน ประจำปี ๒๕๖๑	- เพื่อพัฒนาการศึกษาในโรงเรียนอย่างมีระบบ มีแนวทาง ที่ชัดเจน มีต้นชี้ค ในการจัดการศึกษา - เพื่อให้มีข้อมูลในการติดตาม นำเสนอ และใช้สื่สำหรับในการแก้ไขปรับปรุงประสิทธิภาพในการทำงาน	๑ ครั้ง/ปี	๕,๐๐๐.- (เงินรายได้ ของ สถานศึกษา)	๕,๐๐๐.- (เงินรายได้ ของ สถานศึกษา)	๕,๐๐๐.- (เงินรายได้ ของ สถานศึกษา)	๕,๐๐๐.- (เงินรายได้ ของ สถานศึกษา)	โรงเรียนมีแผนพัฒนาประจำปีในการพัฒนาการศึกษาและประเมินภายนอก ประเมินตนเองรู้ทิศทางในการดำเนินงานที่มีเป้าหมายแน่นอน	ฝ่ายแผนและงบประมาณ
๖.	โครงการส่งเสริม อปท. จัดทำแผนพัฒนาการศึกษาชาติต้น (โครงการคัดเลือกก่อนการจัดสรร)	เพื่อพัฒนาและจัดทำแผนเกี่ยวกับทางการศึกษาให้มีประสิทธิภาพ และสามารถนำไปใช้ในการพัฒนาการเรียนการสอนที่ดีขึ้น	๑ ครั้ง/ปี	๕๐,๐๐๐.- (งบ เทศบาลฯ)	๕๐,๐๐๐.- (งบ เทศบาลฯ)	๕๐,๐๐๐.- (งบ เทศบาลฯ)	๕๐,๐๐๐.- (งบ เทศบาลฯ)	สถานศึกษามีแผนในการพัฒนาทางการศึกษาในการดำเนินงานที่มีเป้าหมายแน่นอน	ฝ่ายแผนและงบประมาณ

ที่	โครงการ/กิจกรรม	วัตถุประสงค์	เป้าหมาย (ผลผลิตของโครงการ)	งบประมาณและแหล่งที่มา				ผลที่คาดว่าจะได้รับ	หน่วยงานที่รับผิดชอบ
				๒๕๖๑	๒๕๖๒	๒๕๖๓	๒๕๖๔		
๒.	โครงการพัฒนาศักยภาพคณะกรรมการสถานศึกษาขั้นพื้นฐานโรงเรียนเทศบาลเมืองแม่ฮ่องสอน (กิจกรรมประชุม อบรม ทักษะศึกษาดูงาน)	<p>วัตถุประสงค์</p> <p>๑. เพื่อให้โรงเรียนและชุมชนมีความสัมพันธ์ที่ดีต่อกัน</p> <p>๒. เพื่อให้โรงเรียนและกรรมการสถานศึกษาขั้นพื้นฐานปฏิบัติงานร่วมกันตรงเป้าหมายการศึกษา</p> <p>๓. คณะกรรมการสถานศึกษาขั้นพื้นฐานจำนวน ๑๘ คน รู้บทบาทหน้าที่</p>	๑ ครั้ง	๒๕๖๑ ๕๐,๐๐๐.- (เงินรายได้ ของ สถานศึกษา) (SBMLD)	๒๕๖๒ ๕๐,๐๐๐.- (เงินรายได้ ของ สถานศึกษา) (SBMLD)	๒๕๖๓ ๕๐,๐๐๐.- (เงินรายได้ ของ สถานศึกษา) (SBMLD)	๒๕๖๔ ๕๐,๐๐๐.- (เงินรายได้ ของ สถานศึกษา) (SBMLD)	<p>๑. คณะกรรมการสถานศึกษาขั้นพื้นฐานได้รับความรู้เกี่ยวกับบทบาทหน้าที่ของตนเอง</p> <p>๒. โรงเรียนและกรรมการสถานศึกษาขั้นพื้นฐานมีการปฏิบัติงานร่วมกันตรงเป้าหมายการศึกษา</p> <p>๓. คณะกรรมการสถานศึกษาขั้นพื้นฐานเกิดทักษะและยกระดับความสามารถในด้านการทำงานสนับสนุนส่งเสริมโรงเรียนเทศบาลเมืองแม่ฮ่องสอนมากกว่าขึ้น</p> <p>๓. คณะกรรมการสถานศึกษาขั้นพื้นฐานเกิดทักษะและยกระดับความสามารถในด้านการทำงานสนับสนุนส่งเสริมโรงเรียนเทศบาลเมืองแม่ฮ่องสอนมากกว่าขึ้น</p>	ฝ่ายบริหารงานทั่วไป

ที่	โครงการ	วัตถุประสงค์	เป้าหมาย (ผลผลิตของโครงการ)	งบประมาณและที่ผ่านมา				ตัวชี้วัด (KPI)	ผลที่คาดว่าจะได้รับ	หน่วยงานที่รับผิดชอบหลัก
				๒๕๖๑ (บาท)	๒๕๖๒ (บาท)	๒๕๖๓ (บาท)	๒๕๖๔ (บาท)			
๕	การจัดกิจกรรมวันเด็กแห่งชาติ	- เพื่อให้เด็กนักเรียนได้มีโอกาสแสดงออก และทำกิจกรรมร่วมกัน	๑ ครั้ง	๑๕๐,๐๐๐	๑๕๐,๐๐๐	๑๕๐,๐๐๐	๑๕๐,๐๐๐	- เด็กนักเรียนได้มีโอกาสแสดงออกและทำกิจกรรมร่วมกัน	กองการศึกษา	
๖	จัดซื้อครุภัณฑ์ สำหรับหน่วยงาน ในสังกัดกองการศึกษา (สถานที่กษา / ศูนย์ ICT/ พิพิธภัณฑ์ชีวิต/อุทยานการเรียนรู้	เพื่อให้มีครุภัณฑ์ใช้งานของกองการศึกษา	ตลอดปีการศึกษา	๓,๕๗๖,๐๐๐	๓,๖๘๐,๐๐๐	๕,๐๐๐,๐๐๐	๖,๐๐๐,๐๐๐	มีครุภัณฑ์ใช้หน่วยงานในสังกัดกองการศึกษา	กองการศึกษา	
๗	การบริหารศูนย์พัฒนาเด็กและ การเรียนรู้แม่ฮ่องสอน (เทคโนโลยีสารสนเทศ)	เพื่อพัฒนา เสริมสร้างโอกาสทางการศึกษา และพัฒนาเด็กเยาวชนประชาชนในท้องถิ่น ให้ใช้ประโยชน์จากเทคโนโลยีสารสนเทศ	ตลอดปี	๑,๑๐๐,๐๐๐	๑,๑๐๐,๐๐๐	๑,๑๐๐,๐๐๐	๑,๑๐๐,๐๐๐	เด็ก เยาวชนและประชาชน ในท้องถิ่น ใช้ประโยชน์ด้านเทคโนโลยีสารสนเทศได้อย่างรวดเร็ว กว้างไกล เป็นสังคมอุดมปัญญา	กองการศึกษา	
๘	โครงการอุทยานการเรียนรู้ แม่ฮ่องสอน	เพื่อเป็นแหล่งเรียนรู้ สนับสนุนด้านวิชาการ นวัตกรรม และการบริการชุมชน	ตลอดปี	๑,๐๐๐,๐๐๐	๑,๐๐๐,๐๐๐	๑,๐๐๐,๐๐๐	๑,๐๐๐,๐๐๐	มีอุทยานการเรียนรู้สำหรับการบริการชุมชน	กองการศึกษา	

ที่	โครงการ	วัตถุประสงค์	เป้าหมาย (ผลผลิตของโครงการ)	ปริมาณและที่ผ่านมา				ตัวชี้วัด (KPI)	ผลที่คาดว่าจะได้รับ	หน่วยงานที่รับผิดชอบหลัก
				๒๕๖๑ (บาท)	๒๕๖๒ (บาท)	๒๕๖๓ (บาท)	๒๕๖๔ (บาท)			
๑๘	โครงการสภาเด็กและเยาวชน ตำบลจองคำ	๑. เพื่อบูรณาการการทำงานร่วมกับของทุกภาคส่วนที่เกี่ยวข้องในการปฏิบัติภารกิจด้านเด็กและเยาวชน	เยาวชนในเขตเทศบาล	๑๐๐,๐๐๐	๑๐๐,๐๐๐	๑๐๐,๐๐๐	๑๐๐,๐๐๐		เด็กและเยาวชนมีความสามารถ การแก้ปัญหาในระดับชุมชน	สำนักปลัดฯ

ที่	โครงการ	วัตถุประสงค์	เป้าหมาย (ผลผลิตของโครงการ)	งบประมาณและที่ผ่านมา				ตัวชี้วัด (KPI)	ผลที่คาดว่าจะได้รับ	หน่วยงานที่รับผิดชอบหลัก
				๒๕๖๑ (บาท)	๒๕๖๒ (บาท)	๒๕๖๓ (บาท)	๒๕๖๔ (บาท)			
๖	โครงการเทศบาลดีใจจร	เพื่อให้บริการเชิงรุกแก่ประชาชนในพื้นที่ตามหลักการธรรมาภิบาล	๖ ชุมชน	๓๐,๐๐๐	๓๐,๐๐๐	๓๐,๐๐๐	๓๐,๐๐๐	ประชาชนในพื้นที่ได้รับบริการที่ดี	สำนักปลัดฯ	
๗	โครงการส่งเสริมและพัฒนาประสิทธิภาพผู้นำชุมชน	เพื่อให้มีกิจกรรมอบรมพัฒนาศักยภาพในแก่กลุ่มผู้นำชุมชน	๑ ครั้ง/ปี	๑,๑๐๐,๐๐๐	๑,๓๐๐,๐๐๐	๑,๑๐๐,๐๐๐	๑,๑๐๐,๐๐๐	กลุ่มผู้นำชุมชนทุกด้านมีศักยภาพในการพัฒนาชุมชน	สำนักปลัดฯ	
๘	โครงการส่งเสริมการจัดทำแผนชุมชนและแผนพัฒนาเทศบาล	เพื่อให้ชุมชนมีส่วนร่วมในการจัดทำแผนชุมชน และแผนพัฒนาเทศบาล	๖ ชุมชน	๖๐,๐๐๐	๖๐,๐๐๐	๖๐,๐๐๐	๖๐,๐๐๐	ประชาชนมีส่วนร่วมในการจัดทำแผนชุมชน และได้แผนพัฒนาที่มีคุณภาพ	กองคลัง	
๙	โครงการศูนย์บริการร่วมเทศบาลฯ (One Stop Service)	เพื่อปรับปรุงอาคาร และมีการจัดตั้งศูนย์บริการต่าง ๆ ของเทศบาล เช่น ศูนย์ข้อมูลข่าวสาร และการรับคำร้องต่าง ๆ	ตลอดปี	๓๐๐,๐๐๐				มีจุดบริการรับคำร้องต่าง ๆ บริการข้อมูลข่าวสาร รับคำขออนุญาต ขอใช้บริการชำระค่าธรรมเนียมต่าง ๆ ณ จุดเดียว	กองคลัง	
๑๐	โครงการพัฒนาการจัดเก็บเงินค่าธรรมเนียมต่างๆ โดยใช้คอมพิวเตอร์	เพื่อความสะดวกรวดเร็วในการจัดเก็บค่าธรรมเนียม	๑ โครงการ	๑๓๐,๐๐๐	๑๓๐,๐๐๐	๑๓๐,๐๐๐		ประชาชนได้รับความสะดวกรวดเร็วในการจ่ายค่าธรรมเนียม	กองคลัง	
๑๑	โครงการให้ความรู้ผู้เสียภาษี	เพื่อให้ประชาชนผู้เสียภาษีเข้าใจหลักเกณฑ์เงื่อนไขวิธีการจัดเก็บภาษี	๑ โครงการ	๓๐,๐๐๐	๓๐,๐๐๐	๓๐,๐๐๐		ลดจำนวนอุทกหน้ภาษี ได้รับเงินตามประเภทการ	กองคลัง	

ที่	โครงการ	วัตถุประสงค์	เป้าหมาย	งบประมาณและที่ผ่านมา					ตัวชี้วัด (KPI)	ผลที่คาดว่าจะได้รับ	หน่วยงานที่รับผิดชอบหลัก
				๒๕๖๑ (บาท)	๒๕๖๒ (บาท)	๒๕๖๓ (บาท)	๒๕๖๔ (บาท)	๒๕๖๕ (บาท)			
๑๕	โครงการตลาดสดนำซื้อและยกระดับมาตรฐานร้านอาหาร	-เพื่อให้ตลาดมีมาตรฐานตามหลักสุขาภิบาล -เพื่อให้ร้านอาหารมีผลกำไร -ได้มาตรฐาน	๑ แห่ง	๑๓๐,๐๐๐	๑๓๐,๐๐๐	๑๓๐,๐๐๐	๑๓๐,๐๐๐	๑๓๐,๐๐๐	ตามเกณฑ์มาตรฐานตามหลักสุขาภิบาล	ตลาดและร้านอาหารได้รับมาตรฐานตามหลักสุขาภิบาล	ก.สาธารณสุขฯ
๑๖	โครงการสงเคราะห์ผู้ด้อยโอกาส (มอบเบี้ยยังชีพสำหรับผู้ด้อยโอกาส, ผู้ป่วยเอดส์, คนพิการ)	เพื่อช่วยเหลือผู้ด้อยโอกาสในเขตเทศบาลเมืองแม่ฮ่องสอน	๖๓๐ คน	๕,๐๐๐,๐๐๐	๕,๐๐๐,๐๐๐	๕,๐๐๐,๐๐๐	๕,๐๐๐,๐๐๐		ผู้ด้อยโอกาสในเขตเทศบาลเมืองแม่ฮ่องสอนได้รับการช่วยเหลือ		สำนักปลัด
๑๗	โครงการสำรวจข้อมูลพื้นฐานในชุมชนเมือง	เพื่อสำรวจข้อมูลของประชาชนในเขตเมือง	๑ ครั้ง	๓๐,๐๐๐	๓๐,๐๐๐	๓๐,๐๐๐	๓๐,๐๐๐		มีข้อมูลพื้นฐานเพื่อใช้ประโยชน์ในการราชการ		สำนักปลัด
๑๘	โครงการจัดงานวันสตรีไทย และวันแม่ของแผ่นดิน ประจำปี	เพื่อส่งเสริมและสนับสนุนให้สตรีมีส่วนร่วมในกิจกรรมที่เป็นประโยชน์	๑ ครั้ง / ปี	๑๐,๐๐๐	๑๐,๐๐๐	๑๐,๐๐๐	๑๐,๐๐๐		สตรีได้มีโอกาสทำกิจกรรมที่เป็นประโยชน์ในวันสตรีสากล		สำนักปลัด
๑๙	โครงการพัฒนาและส่งเสริมคุณภาพชีวิตของผู้สูงอายุ ผู้พิการ และ ผู้ด้อยโอกาส	เพื่อแก้ไขปัญหาที่อยู่อาศัยและเกิดพระเกียรติ	๑ โครงการ	๑๐๐,๐๐๐	๑๐๐,๐๐๐	๑๐๐,๐๐๐	๑๐๐,๐๐๐		ศูนย์พัฒนาครอบครัวสามารถทำงานอย่างมีประสิทธิภาพ		สำนักปลัด
๒๐	โครงการศูนย์พัฒนาครอบครัวตำบลจองคำ	เพื่อให้เกิดการขับเคลื่อนกิจกรรมศูนย์พัฒนาครอบครัว	๑ ครั้ง	๑๐,๐๐๐	๑๐,๐๐๐	๑๐,๐๐๐	๑๐,๐๐๐				

ที่	โครงการ	วัตถุประสงค์	เป้าหมาย (ผลผลิตของโครงการ)	งบประมาณและที่ผ่านมา				ตัวชี้วัด (KPI)	ผลที่คาดว่าจะ จะได้รับ	หน่วยงานที่ รับผิดชอบหลัก
				๒๕๖๑ (บาท)	๒๕๖๒ (บาท)	๒๕๖๓ (บาท)	๒๕๖๔ (บาท)			
๕	โครงการการเสริมสร้าง สุขภาพอนามัยผู้สูงอายุ	ส่งเสริมสุขภาพอนามัยผู้สูงอายุ ให้มีสุขภาพที่สมบูรณ์และ แข็งแรงทั้งร่างกายและจิตใจ	๗๕๐ คน	๕๒๐,๐๐๐	๕๒๐,๐๐๐	๕๒๐,๐๐๐	๕๒๐,๐๐๐	ตามเกณฑ์ สาธารณสุข ตามเกณฑ์ สาธารณสุข	ผู้สูงอายุในชุมชนมีสุขภาพ กายและจิตใจที่แข็งแรง ผู้สูงอายุสามารถเป็น แบบอย่างที่ดีและสามารถ ถ่ายทอดประสบการณ์ให้ ชนรุ่นหลัง	ก.สาธารณสุขฯ
๖	โครงการส่งเสริมสุขภาพ อนามัยแม่และเด็ก	เพื่อให้แม่และเด็กมีสุขภาพ ร่างกายที่สมบูรณ์และแข็งแรง เพื่อส่งเสริมให้มีการเลี้ยงดู อย่างถูกวิธีโดยเฉพาะการ พัฒนาระบบ IQ และ EQ	๖ ชุมชน	๑๐๐,๐๐๐	๑๐๐,๐๐๐	๑๐๐,๐๐๐	๑๐๐,๐๐๐	ตามเกณฑ์ สาธารณสุข	สุขภาพอนามัยแม่และ เด็กสมบูรณ์แข็งแรง สามารถพัฒนาเด็ก ใหม่ให้เป็นเด็กที่มีร่างกาย สมบูรณ์และมีวุฒิภาวะ ทางอารมณ์ที่ดี	ก.สาธารณสุขฯ
๗	โครงการขยายกายสบายชีวิ	ส่งเสริมให้มีการออกกำลังกาย ทุกอาชีพและกลุ่มอายุ	๖๐๐ คน	๕๕๐,๐๐๐	๕๕๐,๐๐๐	๕๕๐,๐๐๐	๕๕๐,๐๐๐	ตามเกณฑ์ สาธารณสุข	ประชาชนมีร่างกายที่ แข็งแรง ลดอัตราการเจ็บ ป่วย	ก.สาธารณสุขฯ
๘	โครงการรณรงค์ความปลอดภัย กับโรคพิษสุนัขบ้าและลด จำนวนสัตว์เลี้ยง	เพื่อฉีดวัคซีนป้องกันโรคพิษ สุนัขบ้าและยกคอกกักโรค จำนวนสัตว์เลี้ยง ให้ครอบคลุม กลุ่มเป้าหมายภายในเขต เทศบาลฯ	๖๐๐ ตัว	๑๐๐,๐๐๐	๑๐๐,๐๐๐	๑๐๐,๐๐๐	๑๐๐,๐๐๐	ตามเกณฑ์ สาธารณสุข	ประชาชนเข้าถึงบริการ ด้านสุขภาพอย่างทั่วถึง	ก.สาธารณสุขฯ
๙	โครงการคลินิกชุมชน	เพื่อให้บริการวางแผนครอบครัว ทั่วไป	๑ แห่ง	๒๕๐,๐๐๐	๒๕๐,๐๐๐	๒๕๐,๐๐๐	๒๕๐,๐๐๐	ตามเกณฑ์ สาธารณสุข		ก.สาธารณสุขฯ

ที่	โครงการ	วัตถุประสงค์	เป้าหมาย (ผลผลิตของโครงการ)	ปีงบประมาณและที่ผ่านมา					ตัวชี้วัด (KPI)	ผลที่คาดว่าจะได้รับ	หน่วยงานที่รับผิดชอบหลัก
				๒๕๖๑ (บาท)	๒๕๖๒ (บาท)	๒๕๖๓ (บาท)	๒๕๖๔ (บาท)	๒๕๖๕ (บาท)			
๑	โครงการอบรมสมรรถนะภาคฤดูร้อน	เพื่อสนับสนุนให้เยาวชนที่ขาดแคลน เรียนรู้ด้านธรรมะ และกิจทางศาสนาภาษาชาวบ้าน	๑ ครั้ง/ปี	๓๐,๐๐๐	๓๐,๐๐๐	๓๐,๐๐๐	๓๐,๐๐๐	ตามเกณฑ์เทศบาล	เยาวชนได้รับการปลูกฝังจิตใจ ต้านศาสนา ศีลธรรม	กองการศึกษา	
๓	โครงการจัดฝึกอบรมและให้ความรู้ ขนบธรรมเนียมประเพณีวัฒนธรรม และภูมิปัญญาท้องถิ่น	เพื่อสนับสนุนให้ชุมชน และเยาวชนมีความรู้ความเข้าใจในเรื่องของขนบธรรมเนียมประเพณี วัฒนธรรม และภูมิปัญญาท้องถิ่น	ตลอดปี ทั้ง ๖ ชุมชน	๕๐,๐๐๐	๕๐,๐๐๐	๕๐,๐๐๐	๕๐,๐๐๐	ตามเกณฑ์ชุมชน และเยาวชน มีความเข้าใจในเรื่องของขนบธรรมเนียม วัฒนธรรม วัฒนธรรม ภูมิปัญญาท้องถิ่น	กองการศึกษา (พิพิธภัณฑ์มีชีวิต)		
๔	พิพิธภัณฑ์มีชีวิตแม่ฮ่องสอน Living Museum	ส่งเสริมพัฒนาการท่องเที่ยวเมืองแม่ฮ่องสอนอย่างมีคุณค่า เพื่อให้แม่ฮ่องสอนเป็นพื้นที่ท่องเที่ยวที่มีชีวิตทั้งเมือง และเพื่ออนุรักษ์ความเป็นท้องถิ่น สืบทอดและสืบสานภูมิปัญญา ความศรัทธาของคนในท้องถิ่น	ตลอดปี - การเผยแพร่ประชาสัมพันธ์ - การจัดท้าวสด อุปกรณ์ - ภารกิจ - บุคลากรประจำ - ค่าสาธารณูปโภค	๕๕๐,๐๐๐	๕๕๐,๐๐๐	๕๕๐,๐๐๐	๕๕๐,๐๐๐	ตามเกณฑ์เทศบาล	เมืองแม่ฮ่องสอนเป็นพื้นที่มีชีวิตทั้งเมือง สร้างความภาคภูมิใจให้แก่คนในท้องถิ่น เป็นเมืองที่น่าท่องเที่ยวของคนทั้งในและต่างประเทศ	กองการศึกษา	
๕	โครงการจัดงานวันมูทิดาจิต	๑. เพื่อเป็นการแสดงความภาคภูมิใจต่อผู้สูงอายุ พร้อมทั้งสืบสานประเพณี วัฒนธรรมที่สั่งงานของไทย	๑ ครั้ง/ปี	๑๘๐,๐๐๐	๑๘๐,๐๐๐	๑๘๐,๐๐๐	๑๘๐,๐๐๐	ได้ตามอนุรักษ์วัฒนธรรมประเพณีท้องถิ่น	ก. สาธารณสุข		

ที่	โครงการ	วัตถุประสงค์	เป้าหมาย (ผลผลิตของโครงการ)	งบประมาณและที่ผ่านมา				ตัวชี้วัด (KPI)	ผลที่คาดว่าจะได้รับ	หน่วยงานรับผิดชอบหลัก
				๒๕๖๑ (บาท)	๒๕๖๒ (บาท)	๒๕๖๓ (บาท)	๒๕๖๔ (บาท)			
๓๕.	โครงการส่งเสริมการเรียนรู้และผลงานเข้าร่วมการจัดนิทรรศการการจัดการศึกษาขององค์กรปกครองส่วนท้องถิ่น (ระดับภาคเหนือ/ระดับประเทศ)	ตามศักยภาพหรือตามอัจฉริยภาพของแต่ละบุคคลซึ่งผู้เรียนสามารถนำความเป็นเลิศนั้นไปใช้ในชีวิตประจำวันได้	๒ ครั้ง	๑๐๐,๐๐๐.๐๐ (งบเทศบาลฯ)	๑๐๐,๐๐๐.๐๐ (งบเทศบาลฯ)	๑๐๐,๐๐๐.๐๐ (งบเทศบาลฯ)	๑๐๐,๐๐๐.๐๐ (งบเทศบาลฯ)		๑. นักเรียนมีผลสัมฤทธิ์ทางการเรียนสูงขึ้น ๒. มีการยกระดับคุณภาพการศึกษาของโรงเรียนเทศบาลเมืองแม่ฮ่องสอนและส่งเสริมให้นักเรียนมีประสบการณ์ในการแข่งขันด้านวิชาการ	ฝ่ายวิชาการ

ที่	โครงการ	วัตถุประสงค์	เป้าหมาย (ผลผลิตของโครงการ)	งบประมาณและที่ผ่านมา				ตัวชี้วัด (KPI)	ผลที่คาดว่าจะได้รับ	หน่วยงานรับผิดชอบหลัก
				๒๕๖๑ (บาท)	๒๕๖๒ (บาท)	๒๕๖๓ (บาท)	๒๕๖๔ (บาท)			
๓๘.	โครงการอาหารกลางวันของโรงเรียนเทศบาลเมืองแม่ฮ่องสอน (เทศบาล ๓ แผนกประถมศึกษา)	๑. เพื่อให้นักเรียนทุกคนได้รับอาหารกลางวันที่มีคุณค่าทางโภชนาการ ๒. เพื่อแก้ปัญหานักเรียนขาดสารอาหารและช่วยเหลือนักเรียนที่ฐานะยากจน	ตลอดปี	๑,๓๘๔,๐๐๐.๐๐ (เงินรายได้ของสถานศึกษา)	๑,๓๘๔,๐๐๐.๐๐ (เงินรายได้ของสถานศึกษา)	๑,๓๘๔,๐๐๐.๐๐ (เงินรายได้ของสถานศึกษา)	๑,๓๘๔,๐๐๐.๐๐ (เงินรายได้ของสถานศึกษา)		- นักเรียนได้รับประทานอาหารที่มีคุณภาพทางโภชนาการที่เหมาะสมและได้รับสารอาหารที่มีประโยชน์ต่อร่างกายครบทุกคน	ฝ่ายงบประมาณและ
๓๙.	โครงการแข่งขันกีฬานักเรียนอปท. ระดับภาค-ประเทศ	๑. เพื่อเป็นการส่งเสริมสมรรถภาพของร่างกายให้มีความแข็งแรง ๒. เพื่อเป็นการส่งเสริมให้นักเรียนมีความสนใจในการเล่นกีฬา ๓. เพื่อให้นักเรียนเกิดความเสียเป็นโรคอ้วน	๒ ครั้ง	๑๐๐,๐๐๐.๐๐ (งบเทศบาลฯ)	๑๐๐,๐๐๐.๐๐ (งบเทศบาลฯ)	๑๐๐,๐๐๐.๐๐ (งบเทศบาลฯ)	๑๐๐,๐๐๐.๐๐ (งบเทศบาลฯ)		๑. นักเรียนและบุคลากรในโรงเรียนมีสุขภาพร่างกายแข็งแรง ๒. มีความสามัคคีในหมู่คณะ ๓. นักเรียนไม่ข้องเกี่ยวกับสิ่งเสพติด	บริหารงานทั่วไป

ที่	โครงการ	วัตถุประสงค์	เป้าหมาย (ผลผลิตของโครงการ)	งบประมาณและที่ผ่านมา				ตัวชี้วัด (KPI)	ผลที่คาดว่าจะได้รับ	หน่วยงานรับผิดชอบหลัก
				๒๕๖๑ (บาท)	๒๕๖๒ (บาท)	๒๕๖๓ (บาท)	๒๕๖๔ (บาท)			
		๒. เพื่อเป็นการส่งเสริมให้มูลนิธิฯ ศึกษารอกักกำลัง ๓. เพื่อให้มีนักเรียนลดความ เสี่ยงเป็นโรคอ้วน								
๔๓.	โครงการมอบเกียรติบัตรแก่บุคลากรที่ปฏิบัติงานโดยไม่มีวันลาในรอบปีงบประมาณ	- บุคลากรมีกำลังใจจะปฏิบัติงานอย่างเต็มที่เต็มเวลาและให้บุคลากรศรัทธาเชื่อมั่นแนวทางค่านิยมที่ทำงาน	๑ ครั้ง	๑,๐๐๐.๐๐ (เงินชมรมฯ)	๑,๐๐๐.๐๐ (เงินชมรมฯ)	๑,๐๐๐.๐๐ (เงินชมรมฯ)	๑,๐๐๐.๐๐ (เงินชมรมฯ)		- ครูผู้ปฏิบัติงานโดยไม่มีวันลาจะมีกำลังใจที่จะสร้างแนวทางการตั้งงานให้ผู้อื่นได้ตระหนักและอุทิศตนให้กับงานในหน้าที่ได้ดียิ่งขึ้นไป	ฝ่ายบริหารงานบุคคล
๔๔.	โครงการส่งบุคลากรทางการศึกษา ศึกษาต่ออบรม และศึกษาดูงาน	- เพื่อส่งเสริมความก้าวหน้าในวิชาชีพครูและเพิ่มพูนประสิทธิภาพในการทำงานของบุคลากรทางการศึกษา	ตลอดปี	๖๐๐,๐๐๐.๐๐ (งบเทศบาลฯ)	๖๐๐,๐๐๐.๐๐ (งบเทศบาลฯ)	๖๐๐,๐๐๐.๐๐ (งบเทศบาลฯ)	๖๐๐,๐๐๐.๐๐ (งบเทศบาลฯ)		- บุคลากรทางการศึกษามีการพัฒนาตนเองอย่างต่อเนื่องและจัดการเรียนการสอนอย่างมีประสิทธิภาพ	ฝ่ายบริหารงานบุคคล
๔๕.	โครงการจัดการประชุมเชิงปฏิบัติการบุคลากรภายในโรงเรียนเทศบาลเมืองแม่ฮ่องสอน (เทศบาล ๓ แผนกประถมศึกษา)	- เพื่อส่งเสริมความสัมพันธ์กับบุคคลากรทางการศึกษา	๑ ครั้ง	๗,๐๐๐.๐๐ (เงินชมรมฯ)	๗,๐๐๐.๐๐ (เงินชมรมฯ)	๗,๐๐๐.๐๐ (เงินชมรมฯ)	๗,๐๐๐.๐๐ (เงินชมรมฯ)		- บุคลากรในสถานศึกษามีเกิดความสามัคคีและได้ร่วมกิจกรรมด้วยกัน	ฝ่ายบริหารงานบุคคล

ที่	โครงการ	วัตถุประสงค์	เป้าหมาย (ผลผลิตของโครงการ)	งบประมาณและที่ผ่านมา				ตัวชี้วัด (KPI)	ผลที่คาดว่าจะได้รับ	หน่วยงานรับผิดชอบหลัก
				๒๕๖๑ (บาท)	๒๕๖๒ (บาท)	๒๕๖๓ (บาท)	๒๕๖๔ (บาท)			
๔๙.	โครงการจัดซื้อหนังสือเรียนสำหรับนักเรียนเทศบาลเมืองแม่ฮ่องสอน (เทศบาล ๓ แผนกประถมศึกษา)	๑. เพื่อจัดซื้อหนังสือเรียนตรงตามหลักสูตรสถานศึกษา ๒. เพื่อให้ทันนักเรียนมีหนังสือเรียนครบทุกคนและครบทุกกลุ่มสาระการเรียนรู้ ๓. เพื่อปลูกฝังและส่งเสริมการอ่านการเรียนรู้ด้วยตนเองของนักเรียน	๑ ครั้ง	๒๓๑,๔๘๑.๐๐ ๐๐ (เงินรายได้ ของ สถานศึกษา)	๒๓๑,๔๘๑.๐๐ (เงินรายได้ของ สถานศึกษา)	๒๓๑,๔๘๑.๐๐ (เงินรายได้ของ สถานศึกษา)	๒๓๑,๔๘๑.๐๐ (เงินรายได้ของ สถานศึกษา)		- โรงเรียนมีหนังสือเรียนตรงตามหลักสูตร นักเรียนทุกคนมีหนังสือเรียนครบทุกกลุ่มสาระการเรียนรู้	ฝ่ายแผนและงบประมาณ

ที่	โครงการ	วัตถุประสงค์	เป้าหมาย (ผลผลิตของโครงการ)	งบประมาณและที่ผ่านมา				ตัวชี้วัด (KPI)	ผลที่คาดว่าจะได้รับ	หน่วยงานรับผิดชอบหลัก
				๒๕๖๑ (บาท)	๒๕๖๒ (บาท)	๒๕๖๓ (บาท)	๒๕๖๔ (บาท)			
๕๓.	โครงการจ้างเหมาทำความสะอาด โรงเรียนเทศบาลเมืองแม่ฮ่องสอน (เทศบาล ๓ แผนกประถมศึกษา)	- เพื่อให้อาคารสถานที่ภายในโรงเรียนมีความสะอาด สวยงาม เอื้อประโยชน์ต่อการจัดการเรียนการสอน	ตลอดปี	๓๑๓,๕๐๐.๐๐ (งบเทศบาลฯ)	๓๑๓,๕๐๐.๐๐ (งบเทศบาลฯ)	๓๑๓,๕๐๐.๐๐ (งบเทศบาลฯ)	๓๑๓,๕๐๐.๐๐ (งบเทศบาลฯ)		- อาคารสถานที่ มีประสิทธิภาพ อาคารเรียนมีความสะอาด สะอาด และปลอดภัย เอื้อประโยชน์ต่อการจัดการเรียนการสอน	ฝ่ายบริหารงานทั่วไป
๕๔.	โครงการจ้างเหมาทำความสะอาด ลอตท้าย โรงเรียนเทศบาล เมืองแม่ฮ่องสอน (เทศบาล ๓ แผนกประถมศึกษา)	- เพื่อให้บริเวณภายในโรงเรียนมีความปลอดภัยมากยิ่งขึ้น ซึ่งเอื้อประโยชน์ต่อการจัดการเรียนการสอน	ตลอดปี	๓๘,๐๐๐.๐๐ (งบเทศบาลฯ)	๓๘,๐๐๐.๐๐ (งบเทศบาลฯ)	๓๘,๐๐๐.๐๐ (งบเทศบาลฯ)	๓๘,๐๐๐.๐๐ (งบเทศบาลฯ)		- อาคารสถานที่ มีประสิทธิภาพ และปลอดภัย เอื้อประโยชน์ต่อการจัดการเรียนการสอน	ฝ่ายบริหารงานทั่วไป
๕๕.	โครงการจัดทำป้ายชื่อห้องเรียน ห้องพิเศษ ป้ายชื่อครูประจำชั้นและแผนผังอาคารเรียน	- เพื่อให้ห้องเรียน อาคารเรียนมีระเบียบ และสะดวกในการจัดห้องเรียน	๑ ครั้ง	๒,๐๐๐.๐๐ (เงินชมรมฯ)	๒,๐๐๐.๐๐ (เงินชมรมฯ)	๒,๐๐๐.๐๐ (เงินชมรมฯ)	๒,๐๐๐.๐๐ (เงินชมรมฯ)		- มีข้อมูลห้องเรียน และแผนผังห้องเรียน และอาคารเรียน	ฝ่ายบริหารงานทั่วไป

๒.๒ แนวทางการพัฒนาที่ ๓ สนับสนุนให้มีเทคโนโลยีเพื่อเป็นการเรียนการสอน และแหล่งเรียนรู้ที่ทันสมัย

ที่	โครงการ	วัตถุประสงค์	เป้าหมาย (ผลผลิตของโครงการ)	งบประมาณและที่ผ่านมา				ตัวชี้วัด (KPI)	ผลที่คาดว่าจะได้รับ	หน่วยงานรับผิดชอบหลัก
				๒๕๖๑ (บาท)	๒๕๖๒ (บาท)	๒๕๖๓ (บาท)	๒๕๖๔ (บาท)			
๑.	โครงการพัฒนาห้องสมุดโรงเรียน	๑. เพื่อพัฒนาห้องสมุดมีชีวิตในโรงเรียนเทศบาลเมืองแม่ฮ่องสอนให้มีบรรยากาศที่เอื้อต่อการเรียนรู้ ๒. เพื่อจัดกิจกรรมส่งเสริมให้นักเรียนได้รู้จักใช้ห้องสมุดเป็นแหล่งค้นคว้าหาความรู้มากขึ้น	ตลอดปี	๑๐๐,๐๐๐.๐๐ (เงินรายได้ของสถานศึกษา)	๑๐๐,๐๐๐.๐๐ (เงินรายได้ของสถานศึกษา)	๑๐๐,๐๐๐.๐๐ (เงินรายได้ของสถานศึกษา)	๑๐๐,๐๐๐.๐๐ (เงินรายได้ของสถานศึกษา)		๑. นักเรียนได้มีแหล่งเรียนรู้ที่ทันสมัย ๒. นักเรียนมีนิสัยรักการอ่าน ๓. นักเรียนเข้าร่วมกิจกรรมของห้องสมุดอย่างต่อเนื่อง	ฝ่ายวิชาการ
๒.	โครงการพัฒนาแหล่งเรียนรู้ของโรงเรียน	- เพื่อให้นักเรียน บุคคลภายนอกได้ศึกษาหาความรู้จากแหล่งเรียนรู้ในโรงเรียน	ตลอดปี	๕๐,๐๐๐.๐๐ (เงินรายได้ของสถานศึกษา)	๕๐,๐๐๐.๐๐ (เงินรายได้ของสถานศึกษา)	๕๐,๐๐๐.๐๐ (เงินรายได้ของสถานศึกษา)	๕๐,๐๐๐.๐๐ (เงินรายได้ของสถานศึกษา)		- นักเรียน และ บุคคลภายนอกได้รับความรู้จากแหล่งเรียนรู้	ฝ่ายวิชาการ
๓.	โครงการเชื่อมต่ออินเทอร์เน็ตความเร็วสูงของโรงเรียน ระบบ ADSL	- เพื่อให้บุคลากรครูและนักเรียนได้ใช้อินเทอร์เน็ตอย่างรวดเร็วในการค้นคว้าหาความรู้เพิ่มเติม	ตลอดปี	๙,๖๐๐.๐๐ (เงินรายได้ของสถานศึกษา)	๙,๖๐๐.๐๐ (เงินรายได้ของสถานศึกษา)	๙,๖๐๐.๐๐ (เงินรายได้ของสถานศึกษา)	๙,๖๐๐.๐๐ (เงินรายได้ของสถานศึกษา)		- บุคลากรครูและนักเรียนได้ใช้อินเทอร์เน็ตในการค้นคว้าหาความรู้อย่างรวดเร็ว	บริหารงานทั่วไป

๒๓ แนวทางการพัฒนาที่ ๔ ประสานความร่วมมือกับหน่วยงานที่เกี่ยวข้องเพื่อพัฒนาแหล่งการศึกษา แหล่งการเรียนรู้ให้แก่เยาวชน

ที่	โครงการ	วัตถุประสงค์	เป้าหมาย (ผลผลิตของโครงการ)	งบประมาณและที่ผ่านมา				ตัวชี้วัด (KPI)	ผลที่คาดว่าจะได้รับ	หน่วยงานรับผิดชอบหลัก
				๒๕๖๑ (บาท)	๒๕๖๒ (บาท)	๒๕๖๓ (บาท)	๒๕๖๔ (บาท)			
๑.	โครงการเสริมสร้างคุณสัมพันธภาพระหว่างบุคลากรทางการศึกษา คณะกรรมการสถานศึกษา คณะกรรมการชมรมผู้ปกครอง และครู และชุมชน โรงเรียนเทศบาลเมืองแม่ฮ่องสอน (เทศบาล ๓ แผนกประถมศึกษา) (เทศบาล ๓ แผนกประถมศึกษา)	- เพื่อส่งเสริมความสัมพันธ์ระหว่างบุคลากรทางการศึกษา คณะกรรมการสถานศึกษา คณะกรรมการชมรมผู้ปกครองและครู และชุมชน	ตลอดปี	๒๕,๒๐๖.๓๑ (เงินรายได้ของสถานศึกษา)	๒๕,๒๐๖.๓๑ (เงินรายได้ของสถานศึกษา)	๒๕,๒๐๖.๓๑ (เงินรายได้ของสถานศึกษา)	๒๕,๒๐๖.๓๑ (เงินรายได้ของสถานศึกษา)		- บุคลากรทางการศึกษา คณะกรรมการสถานศึกษา คณะกรรมการชมรมผู้ปกครองและครู และชุมชน มีความสัมพันธ์ที่ดีต่อกันและช่วยกันพัฒนาด้านการศึกษา	ฝ่ายบริหารงานทั่วไป

รายละเอียดโครงการพัฒนา

แผนพัฒนาท้องถิ่นสี่ปี (พ.ศ. ๒๕๖๑ - ๒๕๖๔)

สำหรับองค์ปกครองส่วนท้องถิ่นดำเนินการ

ของ ศูนย์พัฒนาเด็กเล็กเทศบาลเมืองแม่ฮ่องสอน

ยุทธศาสตร์ที่ ๔ ยุทธศาสตร์ด้านการศึกษา

๑.๑ แผนงานเสริมสร้างให้ทุกคนได้รับโอกาสทางการศึกษาได้อย่างต่อเนื่อง

ที่	โครงการ	วัตถุประสงค์	เป้าหมาย (ผลผลิตโครงการ)	งบประมาณและที่มา				ตัวชี้วัด (KPI)	ผลที่คาดว่าจะได้รับ	หน่วยงานรับผิดชอบหลัก
				๒๕๖๑ (บาท)	๒๕๖๒ (บาท)	๒๕๖๓ (บาท)	๒๕๖๔ (บาท)			
๑	โครงการผลิตสื่อและปรับปรุงห้องเรียน	- เพื่อผลิตสื่อให้ครูผู้ดูแลเด็กจัดทำสื่อการเรียนรู้ใหม่ๆ ให้เด็กมีสื่ออย่างเพียงพอ	ตลอดปี การศึกษา	๕,๐๐๐	๕,๐๐๐	๕,๐๐๐	๑๐,๐๐๐		- ทำให้เด็กมีสื่อและศูนย์เรียนรู้ที่หลากหลาย	กองการศึกษา (ศูนย์พัฒนาเด็กเล็ก)
๒	โครงการพัฒนาศูนย์พัฒนาเด็กเล็กเพื่อเป็นแหล่งเรียนรู้	- เพื่อจัดแหล่งเรียนรู้ให้ศูนย์พัฒนาเด็กมีแหล่งเรียนรู้ที่หลากหลายทั้งภายในและภายนอกที่เหมาะสมและเพียงพอได้มาตรฐาน	ตลอดปี การศึกษา	๑,๐๐๐	๑,๐๐๐	๑,๐๐๐	๒,๐๐๐		- ทำให้ศูนย์พัฒนาเด็กมีแหล่งเรียนรู้ที่หลากหลายทั้งภายในและภายนอกที่เหมาะสมและเพียงพอได้มาตรฐาน	กองการศึกษา (ศูนย์พัฒนาเด็กเล็ก)
๓	โครงการ ศึกษาเรียนรู้ เศรษฐกิจพอเพียง	- เพื่อจัดกิจกรรม ปลูกพืชและเลี้ยงสัตว์ให้ผู้เรียนมีประสบการณ์ตรงจากการเรียนรู้ที่ได้ลงมือปฏิบัติจริงในกิจกรรม เศรษฐกิจพอเพียงในศูนย์พัฒนาเด็กเล็ก	ตลอดปี การศึกษา	๑,๕๐๐	๑,๕๐๐	๑,๕๐๐	๑,๕๐๐		ประสบการณ์ตรงจากกิจกรรมที่ลงมือปฏิบัติจริงในกิจกรรมเศรษฐกิจพอเพียงในศูนย์พัฒนาเด็กเล็ก	กองการศึกษา (ศูนย์พัฒนาเด็กเล็ก)
๔	ค่าใช้จ่าย อบรม คณะกรรมการบริหารศูนย์พัฒนาเด็กและศึกษาดูงาน	- เพื่อจัดอบรมและศึกษาดูงาน ให้คณะกรรมการมีความเข้าใจบทบาทหน้าที่ในการบริหารศูนย์พัฒนาเด็กเล็ก	ภาคเรียนที่ ๒	๓,๐๐๐	๓,๐๐๐	๓,๐๐๐	๓,๐๐๐		คณะกรรมการมีความเข้าใจบทบาทหน้าที่การบริหารศูนย์พัฒนาเด็กเล็ก	กองการศึกษา (ศูนย์พัฒนาเด็กเล็ก)

ที่	โครงการ	วัตถุประสงค์	เป้าหมาย (ผลผลิตโครงการ)	งบประมาณและที่มา				ตัวชี้วัด (KPI)	ผลที่คาดว่าจะได้รับ	หน่วยงานรับผิดชอบหลัก
				๒๕๖๑ (บาท)	๒๕๖๒ (บาท)	๒๕๖๓ (บาท)	๒๕๖๔ (บาท)			
๑๒	เงินอุดหนุนสำหรับ สนับสนุนโครงการ อาหารกลางวัน สำหรับ นักเรียนศูนย์พัฒนาเด็ก เล็กเทศบาลเมือง แม่ฮ่องสอน	- เพื่อให้นักเรียนระดับชั้นวัย พัฒนาเด็กเล็กเทศบาลเมือง แม่ฮ่องสอน มีอาหารกลางวัน ที่มีคุณค่าทางโภชนาการ รับประทานทุกวันตลอดปี การศึกษาอย่างเพียงพอต่อ ความต้องการของร่างกาย -เพื่อแก้ปัญหาเด็กขาด สารอาหารที่ได้รับประทาน อาหารที่มีประโยชน์ต่อ ร่างกาย -เพื่อแบ่งเบาภาระค่าใช้จ่าย ของผู้ปกครอง	ตลอดปี การศึกษา	๓๒๐,๐๐๐	๓๒๐,๐๐๐	๓๒๐,๐๐๐	๓๒๐,๐๐๐	ด.นักเรียนที่ขาด สารอาหารและ ขาดแคลนได้ รับประทานอาหาร รับประทานนม ทุกวัน ทุกคนมี สมรรถภาพทาง กายตามเกณฑ์	กองการศึกษา (ศูนย์พัฒนา เด็กเล็ก)	
๑๓	ค่าอาหารเสริม (นม) สำหรับนักเรียนศูนย์ พัฒนาเด็กเล็กเทศบาล เมืองแม่ฮ่องสอน	-เพื่อให้เด็กนักเรียนวัยพัฒนา เด็กเล็กมีนมรับประทานทุก วันตลอดปี	ตลอดปีการศึกษา	๑๒๒,๖๓๖.๘๐	๑๒๒,๖๓๖.๘๐	๑๒๒,๖๓๖.๘๐	๑๒๒,๖๓๖.๘๐	ด.นักเรียนที่ขาด สารอาหารและ ขาดแคลนได้ รับประทานนม ทุกวัน ทุกคนมี สมรรถภาพทาง กายตามเกณฑ์	กองการศึกษา (ศูนย์พัฒนา เด็กเล็ก)	

รายละเอียดโครงการพัฒนา
 แผนพัฒนาท้องถิ่นสี่ปี (พ.ศ.๒๕๖๑-๒๕๖๔)
 สำหรับ องค์การปกครองส่วนท้องถิ่นดำเนินการ
 เทศบาลเมืองแม่ฮ่องสอน

๕. ยุทธศาสตร์ที่ ๕ ยุทธศาสตร์ด้านสิ่งแวดล้อม เป็นเมืองแห่งการดำรงชีวิตที่ดีและภูมิปัญญาท้องถิ่น

ที่	โครงการ	วัตถุประสงค์	เป้าหมาย (ผลผลิตของโครงการ)	ปีงบประมาณและที่ผ่านมา					ตัวชี้วัด (KPI)	ผลที่คาดว่าจะได้รับ	หน่วยงานที่รับผิดชอบหลัก
				๒๕๖๑ (บาท)	๒๕๖๒ (บาท)	๒๕๖๓ (บาท)	๒๕๖๔ (บาท)	๒๕๖๕ (บาท)			
๑	โครงการดูแลรักษาความสะอาด ท่าระบายน้ำสาธารณะ	เพื่อป้องกันน้ำท่วมขังและ เกิดการเน่าเสียเพื่อป้องกัน ท่อ /รางระบายน้ำอุดตัน	จัดทำโครงการจ้างแรงงาน ในชุมชนและชุดลอกราง ระบายน้ำ	๑๐๐,๐๐๐	๑๐๐,๐๐๐	๑๐๐,๐๐๐	๑๐๐,๐๐๐	๑๐๐,๐๐๐	เกณฑ์ อพท. ทำให้ไม่เกิดน้ำท่วมขัง ลดปัญหาเหตุเดือดร้อน รำคาญ	ก.สาธารณสุขฯ	
๒	โครงการดูแลรักษาความสะอาด ถนนและไหล่ทางในชุมชน	เพื่อป้องกันอันตรายอันอาจ จะเกิดจากการจราจร	จัดทำโครงการจ้างแรงงาน ไหล่ทาง	๕๐,๐๐๐	๕๐,๐๐๐	๕๐,๐๐๐	๕๐,๐๐๐	๕๐,๐๐๐	เกณฑ์ อพท. เกิดความปลอดภัยและเป็น ระเบียบเรียบร้อย	ก.สาธารณสุขฯ	
๓	โครงการดูแลรักษาความสะอาด ที่สาธารณะ	เพื่อป้องกันอันตรายอันอาจ จะเกิดจากการจราจร	จัดทำโครงการจ้างแรงงาน ในพื้นที่สาธารณะ	๑๐๐,๐๐๐	๑๐๐,๐๐๐	๑๐๐,๐๐๐	๑๐๐,๐๐๐	๑๐๐,๐๐๐	เกณฑ์ อพท. สถานที่สาธารณะ มีความสะอาดและเป็น ระเบียบเรียบร้อย	ก.สาธารณสุขฯ	
๔	โครงการสำรวจและตรวจสถาน ประกอบการร้านอาหาร อาหาร	เพื่อให้สภาพสถานประกอบ การมีความสะอาดและเป็น ระเบียบเรียบร้อย	ตรวจประเมินและตรวจสถาน ประกอบการประกอบการ ให้มาตรฐาน	๑๐,๐๐๐	๑๐,๐๐๐	๑๐,๐๐๐	๑๐,๐๐๐	๑๐,๐๐๐	ตามเกณฑ์ สาธารณสุข มาตรฐาน ลดอัตราเสี่ยงในโรค ระบบทางเดินอาหาร	ก.สาธารณสุขฯ	

ที่	โครงการ	วัตถุประสงค์	เป้าหมาย (ผลผลิตของโครงการ)	งบประมาณและที่เข้ามา					ตัวชี้วัด (KPI)	ผลที่คาดว่าจะได้รับ	หน่วยงานที่รับผิดชอบหลัก
				๒๕๖๑ (บาท)	๒๕๖๒ (บาท)	๒๕๖๓ (บาท)	๒๕๖๔ (บาท)	๒๕๖๕ (บาท)			
๑๑	โครงการประชาสัมพันธ์ให้ความรู้เรื่องอันตรายจากสัตว์เลื้อย	เพื่อให้ประชาชนทราบถึงโรคที่เป็นอันตรายต่อคน	จัดทำบทความ ความรู้เรื่องสัตว์เลื้อยผยองพันธุ์ให้ความรู้ และ บริการรักษาพยาบาลเบื้องต้น	๕,๐๐๐	๕,๐๐๐	๕,๐๐๐	๕,๐๐๐	๕,๐๐๐	ตามเกณฑ์ ประชาชนทราบถึงอันตราย และมีความรู้ที่จะป้องกันตนเอง / ลดอัตราการเกิดโรคจากสัตว์เลื้อย	ก.สาธารณสุขฯ	
๑๒	โครงการสร้างจิตสำนึกและการจัดตั้งกลุ่มแม่โขงปัญหาตำบลสิ่งแวดล้อมต่อเนื่องในชุมชน	เพื่อให้ชุมชนเกิดจิตสำนึกในการปกป้องและฟื้นฟูสิ่งแวดล้อมในสถานศึกษาและชุมชนของตนเอง	๖ ชุมชน	๕๐,๐๐๐	๕๐,๐๐๐	๕๐,๐๐๐	๕๐,๐๐๐	๕๐,๐๐๐	ตามเกณฑ์ ลดการทำลายธรรมชาติ และสิ่งแวดล้อมในชุมชน และเกิดความตระหนัก และเกิดการอนุรักษ์ขึ้น	ก.สาธารณสุขฯ	
๑๓	โครงการสร้างจิตสำนึกและการจัดตั้งกลุ่มแม่โขงปัญหาสิ่งแวดล้อมต่อเนื่องในสถานศึกษา	เพื่อให้เด็กนักเรียนเกิดจิตสำนึกในการปกป้องและฟื้นฟูสิ่งแวดล้อมในสถานศึกษาและชุมชนของตนเอง	๘ แห่ง	๑๐,๐๐๐	๑๐,๐๐๐	๑๐,๐๐๐	๑๐,๐๐๐	๑๐,๐๐๐	ตามเกณฑ์ เป็นการอนุรักษ์แม่น้ำ และเกิดการอนุรักษ์ขึ้น	ก.สาธารณสุขฯ	
๑๔	โครงการรักษาสภาพแวดล้อมลำน้ำแม่ฮ่องสอน	อนุรักษ์ลำน้ำแม่ฮ่องสอน บำบัดฟื้นฟูสภาพสิ่งแวดล้อม	๑ สาย	๕๐,๐๐๐	๕๐,๐๐๐	๕๐,๐๐๐	๕๐,๐๐๐	๕๐,๐๐๐	ตามเกณฑ์ ร่วมมือของชุมชน	ก.สาธารณสุขฯ	
๑๕	โครงการรักษาสภาพแวดล้อมลำน้ำปู้	อนุรักษ์ลำน้ำปู้ บำบัดฟื้นฟูสภาพสิ่งแวดล้อม	๑ สาย	๕๐,๐๐๐	๕๐,๐๐๐	๕๐,๐๐๐	๕๐,๐๐๐	๕๐,๐๐๐	ตามเกณฑ์ ร่วมมือของชุมชน	ก.สาธารณสุขฯ	
๑๖	โครงการรณรงค์รักษาสิ่งแวดล้อมและมลภาวะ	เพื่อเป็นการป้องกันมลพิษ มลภาวะของชุมชน	๑ โครงการ	๑๕๐,๐๐๐	๑๕๐,๐๐๐	๑๕๐,๐๐๐	๑๕๐,๐๐๐	๑๕๐,๐๐๐	ตามเกณฑ์ - ชุมชนมีมลภาวะที่ดี มีอากาศบริสุทธิ์	ก.สาธารณสุขฯ	

ที่	โครงการ	วัตถุประสงค์	เป้าหมาย (ผลผลิตของโครงการ)	ปีงบประมาณและที่ผ่านมา				ตัวชี้วัด (KPI)	ผลที่คาดว่าจะได้รับ	หน่วยงานที่รับผิดชอบหลัก
				๒๕๖๑ (บาท)	๒๕๖๒ (บาท)	๒๕๖๓ (บาท)	๒๕๖๔ (บาท)			
๒๒	โครงการก่อสร้างโรงเพาะชำ	๑. เพื่อเป็นการส่งเสริมและสนับสนุนเศรษฐกิจพอเพียง และเป็นแหล่งเรียนรู้ด้านเกษตรให้กับคนในชุมชน	๑ ครั้ง/ปี	๓๐๐,๐๐๐	๓๐๐,๐๐๐	๓๐๐,๐๐๐	๓๐๐,๐๐๐		เผยแพร่แหล่งเรียนรู้ด้านเกษตรกับชุมชน	กองช่าง
๒๓	โครงการติดตั้งน้ำประปาสาธารณะหนองจอกคำ	๑. เพื่อให้มีความสวยงามและบำบัดน้ำในสวนสาธารณะหนองจอกคำ	๑ ครั้ง/ปี	๒๐๐,๐๐๐	๒๐๐,๐๐๐	๒๐๐,๐๐๐	๒๐๐,๐๐๐		สวนสาธารณะหนองจอกคำมีภูมิทัศน์ที่สวยงาม	กองช่าง

รายละเอียดโครงการพัฒนา
แผนพัฒนาท้องถิ่นสี่ปี(พ.ศ.๒๕๖๑-๒๕๖๔)
สำหรับ องค์การปกครองส่วนท้องถิ่นดำเนินการ
เทศบาลเมืองแม่ฮ่องสอน

๖. ยุทธศาสตร์ที่ ๖ ยุทธศาสตร์ด้านเศรษฐกิจ

ที่	โครงการ	วัตถุประสงค์	เป้าหมาย	ปีงบประมาณและที่ผ่านมา					ตัวชี้วัด (KPI)	ผลที่คาดว่าจะได้รับ	หน่วยงานที่รับผิดชอบหลัก
				๒๕๖๑ (บาท)	๒๕๖๒ (บาท)	๒๕๖๓ (บาท)	๒๕๖๔ (บาท)	รวม (บาท)			
๑	โครงการส่งเสริมอาชีพในชุมชน	ส่งเสริมกลุ่มอาชีพของชุมชน	๖ ชุมชน	๒๐๐,๐๐๐	๒๐๐,๐๐๐	๒๐๐,๐๐๐	๒๐๐,๐๐๐	๒๐๐,๐๐๐	สมาชิกได้ฝึกทำอาชีพ เกิดรายได้เพิ่มขึ้น	สำนักปลัดฯ	
๒	โครงการส่งเสริมพัฒนาศักยภาพผู้ประกอบการ	จัดการอบรม สัมมนา เพื่อให้ความรู้แก่ผู้ประกอบการในเขตเทศบาลเมือง	๑ โครงการ	๑๐๐,๐๐๐	๑๐๐,๐๐๐	๑๐๐,๐๐๐	๑๐๐,๐๐๐	๑๐๐,๐๐๐	ผู้ประกอบการในพื้นที่มี ที่จำหน่ายสินค้าพื้นเมือง ช่วยกระตุ้นเศรษฐกิจ ชุมชนทั้ง ๖ ชุมชนมี ที่จำหน่ายสินค้า อาหาร เพื่อช่วยกระตุ้นเศรษฐกิจ	กองการศึกษา ศูนย์เยาวชน	
๓	โครงการส่งเสริมการท่องเที่ยวเพื่อกระตุ้นเศรษฐกิจชุมชน (ถนนคนเดิน)	จัดพื้นที่สำหรับการจำหน่ายสินค้าพื้นเมือง/ที่ระลึก เพื่อกระตุ้นเศรษฐกิจ	ตลอดปี	๒๐๐,๐๐๐	๒๐๐,๐๐๐	๒๐๐,๐๐๐	๒๐๐,๐๐๐	๒๐๐,๐๐๐	ชุมชนมีการค้าแยกขยะ ชุมชนสามารถลดรายจ่าย ของครัวเรือนลง	สำนักปลัดฯ	
๔	โครงการร้านค้าชุมชน	จัดพื้นที่สำหรับการจำหน่ายสินค้าชุมชน อาหาร พืชผัก	ตลอดปี	๑๐๐,๐๐๐	๑๐๐,๐๐๐	๑๐๐,๐๐๐	๑๐๐,๐๐๐	๑๐๐,๐๐๐	ชุมชนมีการค้าแยกขยะ ชุมชนสามารถลดรายจ่าย ของครัวเรือนลง	สำนักปลัดฯ	
๕	โครงการคัดแยกขยะ ลดรายจ่ายเพิ่มรายได้ครัวเรือน	เพื่อให้ชุมชนมีการจัดการขยะด้วยตนเอง/ลดรายจ่ายและเพิ่มรายได้	ตลอดปี	๓๐,๐๐๐	๓๐,๐๐๐	๓๐,๐๐๐	๓๐,๐๐๐	๓๐,๐๐๐		กองสาธารณสุข	

รายละเอียดโครงการพัฒนา
แผนพัฒนาท้องถิ่นสี่ปี(พ.ศ.๒๕๖๑-๒๕๖๕)
สำหรับการปกครองส่วนท้องถิ่นดำเนินการ
เทศบาลเมืองแม่ฮ่องสอน

๗. ยุทธศาสตร์ที่ ๗ ยุทธศาสตร์ด้านสาธารณูปโภคพื้นฐานความปลอดภัยในชีวิตและทรัพย์สิน
เสริมสร้างให้เมืองแม่ฮ่องสอน เป็นเมืองแห่งความสุข ปลอดภัย

ที่	โครงการ	วัตถุประสงค์	เป้าหมาย (ผลผลิตของโครงการ)	งบประมาณและที่เข้ามา				ตัวชี้วัด (KPI)	ผลที่คาดว่าจะได้รับ	หน่วยงานที่รับผิดชอบหลัก
				๒๕๖๑ (บาท)	๒๕๖๒ (บาท)	๒๕๖๓ (บาท)	๒๕๖๔ (บาท)			
๑	โครงการปรับปรุงอาคาร สถาปัตยกรรมเทศบาลเมือง	เพื่อปรับปรุงซ่อมแซมอาคาร สถาปัตยกรรม เนื่องจาก อาคารเดิมทรุดโทรม	ปรับปรุงอาคารเก่าที่ชำรุด ทรุดโทรม	๕๐๐,๐๐๐				ตามเกณฑ์ สาธารณสุข	อาคารสถาปัตยกรรมมีความ มั่นคงแข็งแรงสามารถ ประกอบศาสนกิจได้ดี	ก.สาธารณสุขฯ
๒	โครงการปรับปรุงหลังคาและ เพดานเมรุเผาศพแบบเต้าน้ำมัน	เพื่อปรับปรุงหลังคา /เพดาน เนื่องจากอาคารเดิมทรุดโทรม	ปรับปรุงหลังคา และเพดาน เมรุเผาศพ แบบเต้าน้ำมัน	๕๐๐,๐๐๐		๕๐๐,๐๐๐		ตามเกณฑ์ สาธารณสุข เกณฑ์ อปท	เมรุเผาศพ มีความมั่นคง แข็งแรงสามารถใช้บริการได้ดี พิธีฌาปนกิจศพ	ก.สาธารณสุขฯ
๓	โครงการก่อสร้างโถงหลังคาบริเวณ หน้าอาคารฌาปนสถาน	หลังคาถ้ำฝนและแดด หน้าอาคารฌาปนสถาน	ก่อสร้างโถงหลังคาถ้ำฝนแดด กันฝน ๑ หลัง					ตามเกณฑ์ สาธารณสุข	ไม่มีขยะตกค้าง	ก.สาธารณสุขฯ
๔	โครงการจัดซื้ออุปกรณ์รพชยขนาด ๕ ลบม. ชนิดอัตโนมัติ	เพื่อจัดซื้ออุปกรณ์รพชยขนาด ทดแทนชนิดซึ่งชำรุดทำงานไม่ได้ ไม่เต็มที่ทำให้เกิดขยะตกค้าง	๑ คัน		๑,๕๐๐,๐๐๐			ตามเกณฑ์ สาธารณสุข	บริการชุมชนได้ทั่วถึง	ก.สาธารณสุขฯ
๕	โครงการจัดซื้อรถตุ๊กตาเคลื่อนที่ การจัดจ้างต่าง ๆ	เพื่อใช้สำหรับรองรับ การจัดจ้างต่าง ๆ	๑ คัน		๖,๐๐๐,๐๐๐			ตามเกณฑ์ สาธารณสุข	สามารถมีรถตุ๊กตาบริการ ประชาชนในการจัดจ้างต่างๆ	ก.สาธารณสุขฯ

ที่	โครงการ	วัตถุประสงค์	เป้าหมาย	ปีงบประมาณและที่ผ่านมา				ตัวชี้วัด (KPI)	ผลที่คาดว่าจะได้รับ	หน่วยงานที่รับผิดชอบหลัก
				๒๕๖๑ (บาท)	๒๕๖๒ (บาท)	๒๕๖๓ (บาท)	๒๕๖๔ (บาท)			
๑๓	ก่อสร้างตำรา คสล. ลำเหมือง	เพื่อป้องกันการบุกรุกยึดครอง	ลำกลาง คสล.	๑,๐๐๐,๐๐๐	๒,๕๐๐,๐๐๐	๒,๕๐๐,๐๐๐	๒,๕๐๐,๐๐๐	ตามเกณฑ์	ป้องกันการบุกรุกยึดครอง	กองช่าง
	สาธารณประโยชน์ภายในเขตเทศบาล	เพื่อรองรับน้ำฝนตามถนน, ครอบและชอยต่างๆ	ลำเหมืองสาธารณะ ขนาดกว้างตามสภาพ		๓,๕๐๐,๐๐๐	๓,๕๐๐,๐๐๐	๓,๕๐๐,๐๐๐	เทศบาล	ประชาชนมีทางเดินเท้า	กองช่าง
๑๔	ก่อสร้างท่อระบายน้ำพร้อมทางเท้า	เพื่อให้ประชาชนที่สัญจร	พร้อมบ่อพักและทางเท้า					เทศบาล	ทำให้มีความปลอดภัยในชีวิต	กองช่าง
	ถนน นวาคชสาร	ทางเท้ามีความปลอดภัย	ปรับปรุงทางเท้า	๑,๐๐๐,๐๐๐	๑,๐๐๐,๐๐๐	๑,๐๐๐,๐๐๐	๑,๐๐๐,๐๐๐	ตามเกณฑ์	ประชาชนได้รับความปลอดภัย	กองช่าง
๑๕	ก่อสร้างปรับปรุงทางเดินเท้า	เพื่อให้ประชาชนใช้เดินทาง	ปรับปรุงทางเท้า	๑,๐๐๐,๐๐๐	๑,๐๐๐,๐๐๐	๑,๐๐๐,๐๐๐	๑,๐๐๐,๐๐๐	เทศบาล	มีความเป็นระเบียบในการสัญจร	กองช่าง
	สาธารณประโยชน์ในเขตเทศบาล	เพื่อความปลอดภัย	ที่ชำรุดตามถนนต่างๆ		๔๕๐,๐๐๐			เทศบาล	ผู้สูงอายุที่ออกกำลังกาย	กองช่าง
๑๖	ก่อสร้างห้องน้ำ-ห้องส้วม	เพื่อผู้สูงอายุที่ออกกำลังกาย	ห้องน้ำ-ส้วม					ตามเกณฑ์	ประชาชนได้รับความสะดวก	กองช่าง
	หมอนของคำให้ผู้ออกกำลังกาย	ในสวนสาธารณะที่มีห้องน้ำใช้	ขนาด ๔๐๐ X ๖๐๐ ม. จำนวน ๑ หลัง					ตามเกณฑ์	ถนนสายหลักและสายรองได้	กองช่าง
๑๗	ปรับปรุงภูมิทัศน์ถนนสายหลัก-รอง	เพื่อให้ถนนสายหลักและ	ทางเท้า พร้อม	๕,๐๐๐,๐๐๐	๕,๐๐๐,๐๐๐	๕,๐๐๐,๐๐๐	๕,๐๐๐,๐๐๐	เทศบาล	ถนนสายหลักและสายรองได้	กองช่าง
	ในเขตเทศบาลพร้อมปรับปรุงทางเดิน	สาธารณะมีภูมิทัศน์ที่สวยงาม	ภูมิทัศน์ที่สวยงาม					เทศบาล	รับการปรับปรุงภูมิทัศน์ให้	กองช่าง
๑๘	สถานีวิทยุกระจายเสียง	สถานีวิทยุกระจายเสียง	๑ แห่ง		๑,๐๐๐,๐๐๐			ตามเกณฑ์	มีห้องทำงานของเจ้าหน้าที่	กองช่าง
	โครงการปรับปรุงอาคารนิทรรศการ	เพื่อให้อาคารสถานีขนส่ง						เทศบาล	เป็นสัดส่วน	กองช่าง
๑๙	พร้อมปรับปรุงภูมิทัศน์โดยรอบ	เพื่อปรับปรุงภูมิทัศน์โดยรอบ						ตามเกณฑ์	สถานีขนส่งผู้โดยสาร มี	กองช่าง
		ใหม่สวยงามสวยงาม						เทศบาล	ภูมิทัศน์ที่สวยงาม	กองช่าง

ที่	โครงการ	วัตถุประสงค์	เป้าหมาย (ผลผลิตของโครงการ)	ปีงบประมาณและที่ผ่านมา					ตัวชี้วัด (KPI)	ผลที่คาดว่าจะได้รับ	หน่วยงานที่รับผิดชอบหลัก
				๒๕๖๑ (บาท)	๒๕๖๒ (บาท)	๒๕๖๓ (บาท)	๒๕๖๔ (บาท)	๒๕๖๕ (บาท)			
๒๒	โครงการติดตั้งกล้องระบบ CCTV ภายในเขตเทศบาล	เพื่อความปลอดภัยในชีวิต, ทรัพย์สินของประชาชนและ ของทางราชการ	กล้องวงจรปิด ตามถนนสายหลัก, สายรอง,สวนสาธารณะ โรงเรียนเทศบาล ๑, โรงเรียนเทศบาล ๒, และสำนักงานเทศบาล	๕,๐๐๐,๐๐๐	๔,๐๐๐,๐๐๐	๔,๐๐๐,๐๐๐	๔,๐๐๐,๐๐๐	๔,๐๐๐,๐๐๐	ความพึงพอใจ ประชาชนและนักท่องเที่ยวใน เทศบาล	ประชาชนและนักท่องเที่ยวใน เขตเทศบาลมีความปลอดภัย ในชีวิตและทรัพย์สิน	กองช่าง
				-ติดตั้งกล้องระบบ CCTV ภายในโรงเรียน เทศบาล ๑ (ค่าก่อสร้าง ๑,๐๐๐,๐๐๐ บาท) เทศบาล ๒ (ค่าก่อสร้าง ๑,๐๐๐,๐๐๐ บาท) -ติดตั้งกล้องระบบ CCTV ภายในสำนักงาน เทศบาล (ค่าก่อสร้าง ๑,๐๐๐,๐๐๐ บาท) -ติดตั้งกล้องระบบ CCTV ภายในสวน สาธารณะต่างๆ(ค่าก่อสร้าง ๘,๐๐๐,๐๐๐ บาท)							
๒๓	โครงการปรับปรุงผิวจราจรใน เขตเทศบาล โดยปูแอสฟัลติก	เพื่อปรับปรุงผิวถนนที่ชำรุด เพื่อให้ประชาชนมีความปลอดภัย ในการสัญจรบนถนน	ถนนสายหลักและถนน สายรองในเขตเทศบาล	๑,๕๐๐,๐๐๐					ความพึงพอใจ ผู้ใช้ถนน	ปลอดภัยของผู้ใช้ถนน	กองช่าง
				เพื่อเพิ่มแสงสว่างถนน สาธารณะในเขตเทศบาล							
๒๕	โครงการปรับปรุงโคมไฟส่องสว่าง ถนนสาธารณะในเขตเทศบาล	เพื่อป้องกันและลดอุบัติเหตุ ตามบริเวณทางแยก	โคมไฟจราจร บริเวณจุดเสี่ยง	๕๐๐,๐๐๐					ความถี่เกิดอุบัติเหตุ	เกิดอุบัติเหตุเป็นระยะเป็นปี	เทศกิจ
				โครงการ บริเวณแยก ต่าง ๆ							
๒๖	โครงการจัดระเบียบการจราจร ภายในเขตเทศบาล	เพื่อจัดระเบียบการจราจร	๑ โครงการ	๕๐๐,๐๐๐					การเกิดอุบัติเหตุ	เกิดอุบัติเหตุเป็นระยะเป็นปี	กองช่าง

รายละเอียดโครงการพัฒนา

แผนพัฒนาฯท้องถิ่นสี่ปี (พ.ศ.๒๕๖๑-๒๕๖๔)

สำหรับ อุดหนุนองค์กรปกครองส่วนท้องถิ่น ส่วนราชการ รัฐวิสาหกิจ องค์กรภาคประชาชน

เทศบาลเมืองแม่ฮ่องสอน

๑. ยุทธศาสตร์ที่ ๑ ยุทธศาสตร์ด้านศาสนา และศิลปวัฒนธรรม

เสริมสร้างให้เมืองแม่ฮ่องสอน เป็นเมืองแห่งการดำรงไว้ซึ่งศาสนาวัฒนธรรมประเพณีและภูมิปัญญาท้องถิ่น

ที่	โครงการ	วัตถุประสงค์	เป้าหมาย (ผลผลิตของโครงการ)	ปีงบประมาณและที่ผ่านมา				ตัวชี้วัด (KPI)	ผลที่คาดว่าจะได้รับ	หน่วยงานที่รับผิดชอบหลัก
				๒๕๖๑ (บาท)	๒๕๖๒ (บาท)	๒๕๖๓ (บาท)	๒๕๖๔ (บาท)			
๑	โครงการสนับสนุนส่งเสริมกิจกรรมทางศาสนา - อุทมนุวัตจองคำเพื่อจัดการศึกษาพระปริยัติธรรม - อุทมนุวัตจองคำเพื่อจัดสอบพระปริยัติธรรม - อุทมนุวัตจองคำเพื่อจัดงานวันพระราชนิพนธ์ - อุทมนุวัตเวียนในการจัดงานประเพณีทางศาสนา - อุทมนุวัตพระสมณในการจัดงานประเพณีทางศาสนา - อุทมนุวัตพระธาตุยอกมูมในการจัดงานประเพณีทางศาสนา - อุทมนุวัตดอมนเจดีย์ในการจัดงานประเพณีทางศาสนา	เพื่อส่งเสริมการปฏิบัติกิจกรรมทางศาสนาทุกศาสนาในชุมชน โดยประชาชนมีส่วนร่วม	กิจกรรมประเพณีทางศาสนาของทุกศาสนสถาน ทั้ง ๖ ชุมชน	๑๗๕,๐๐๐	๑๗๕,๐๐๐	๑๗๕,๐๐๐	๑๗๕,๐๐๐	ตามเกณฑ์เทศบาล	กิจกรรมทางศาสนา สืบสาน ดำเนินไปอย่างต่อเนื่อง	กองการศึกษา
				๒๕๖๑ (บาท)	๒๕๖๒ (บาท)	๒๕๖๓ (บาท)	๒๕๖๔ (บาท)			
				๕๐,๐๐๐	๕๐,๐๐๐	๕๐,๐๐๐	๕๐,๐๐๐			
				๕,๐๐๐	๕,๐๐๐	๕,๐๐๐	๕,๐๐๐			
				๑๐,๐๐๐	๑๐,๐๐๐	๑๐,๐๐๐	๑๐,๐๐๐			
				๑๐,๐๐๐	๑๐,๐๐๐	๑๐,๐๐๐	๑๐,๐๐๐			
				๑๐,๐๐๐	๑๐,๐๐๐	๑๐,๐๐๐	๑๐,๐๐๐			
				๑๐,๐๐๐	๑๐,๐๐๐	๑๐,๐๐๐	๑๐,๐๐๐			

รายละเอียดโครงการพัฒนา

แผนพัฒนาท้องถิ่นสี่ปี (พ.ศ.๒๕๖๑-๒๕๖๕)

สำหรับ อุดหนุนองค์การบริหารส่วนท้องถิ่น ส่วนราชการ รัฐวิสาหกิจ องค์กรภาคประชาชน

เทศบาลเมืองแม่ฮ่องสอน

๑. ยุทธศาสตร์ที่ ๒ ยุทธศาสตร์ด้านสุขภาพและสวัสดิการพื้นฐาน
เสริมสร้างให้เมืองแม่ฮ่องสอนเข้มแข็ง ด้วยคุณภาพแห่งความ

ที่	โครงการ	วัตถุประสงค์	เป้าหมาย (ผลผลิตของโครงการ)	งบประมาณและที่ผ่านมา				ตัวชี้วัด (KPI)	ผลที่คาดว่าจะได้รับ	หน่วยงานที่รับผิดชอบหลัก
				๒๕๖๑ (บาท)	๒๕๖๒ (บาท)	๒๕๖๓ (บาท)	๒๕๖๔ (บาท)			
๑	โครงการพัฒนางานสาธารณสุขมูลฐานในเขตเทศบาล	เพื่อจ่ายเป็นเงินอุดหนุนชุมชนทำกิจกรรมในเขตเทศบาล จำนวน ๖ ชุมชน ให้บริหารกิจกรรม อสม. ในด้านต่างๆ เพื่อให้เกิดการขับเคลื่อนอย่างต่อเนื่องของกองทุนฯ	๖ ชุมชน	๖๐,๐๐๐	๖๐,๐๐๐	๖๐,๐๐๐	๖๐,๐๐๐	ตามเกณฑ์สาธารณสุข สาธารณสุข	อสม. คล่องตัวในการปฏิบัติงาน มีการพบปะรวมกลุ่มวางแผนในการพัฒนาตนเอง	ก.สาธารณสุขฯ
๒	อุดหนุนกองทุนสวัสดิการชุมชนตำบลจองคำ (ออมวันละบาท)		๑ ครั้ง	๑๐๐,๐๐๐	๑๐๐,๐๐๐	๑๐๐,๐๐๐	๑๐๐,๐๐๐		กองทุนสวัสดิการชุมชนสามารถทำงานอย่างมีระบบและมีประสิทธิภาพ	สำนักปลัด

รายละเอียดโครงการพัฒนา

แผนพัฒนาท้องถิ่นสี่ปี (พ.ศ.๒๕๖๑-๒๕๖๔)

สำหรับ วัตถุประสงค์การปกครองส่วนท้องถิ่น ส่วนราชการ รัฐวิสาหกิจ องค์การภาคประชาชน

เทศบาลเมืองแม่ฮ่องสอน

๓. ยุทธศาสตร์ที่ ๓ ยุทธศาสตร์ด้านการมีส่วนร่วม และการบริหารจัดการที่ดี

ที่	โครงการ	วัตถุประสงค์	เป้าหมาย (ผลผลิตของโครงการ)	ปีงบประมาณและที่ผ่านมา				ตัวชี้วัด (KPI)	ผลที่คาดว่าจะได้รับ	หน่วยงานที่รับผิดชอบหลัก
				๒๕๖๑ (บาท)	๒๕๖๒ (บาท)	๒๕๖๓ (บาท)	๒๕๖๔ (บาท)			
๑	โครงการอุดหนุนชมรมลูกเสือชาวบ้าน	อุดหนุนการดำเนินงานกิจกรรมของชมรมลูกเสือชาวบ้าน	๑ ครั้ง	๑๐๐๐๐	๑๐๐๐๐	๑๐๐๐๐	๕๐๐๐๐	ชมรมลูกเสือชาวบ้านมีงบประมาณในการขับเคลื่อนกิจกรรม	กองการศึกษา	
๒	โครงการอุดหนุนโครงการพัฒนาศักยภาพระบบบริหารจัดการศูนย์ศิลปาชีพจังหวัดแม่ฮ่องสอน	อุดหนุนการดำเนินงานศูนย์ศิลปาชีพจังหวัดแม่ฮ่องสอน ให้เกิดผลประโยชน์สูงสุดโดยรวมต่อประชาชนจังหวัดแม่ฮ่องสอน	๑ ครั้ง	๕๐๐๐๐	๕๐๐๐๐	๕๐๐๐๐	๕๐๐๐๐	ศูนย์ศิลปาชีพจังหวัดแม่ฮ่องสอน มีศักยภาพและความพร้อมในการรองรับการให้บริการด้านต่างๆ	สำนักปลัด	
๓	โครงการอุดหนุนโครงการจัดงานฤดูหนาวเพื่อส่งเสริมอาชีพและศิลปวัฒนธรรม	อุดหนุนการดำเนินการจัดงานฤดูหนาวเพื่อส่งเสริมอาชีพและศิลปวัฒนธรรม	๑ ครั้ง	๕๐๐๐๐	๕๐๐๐๐	๕๐๐๐๐	๕๐๐๐๐	มีการส่งเสริมอาชีพและศิลปวัฒนธรรมของจังหวัดแม่ฮ่องสอน	สำนักปลัด	
๔	โครงการอุดหนุนคณะกรรมการชุมชน	๑. เพื่อเสริมสร้างกิจกรรมในชุมชน และพัฒนาชุมชนไปเป็นทิศเดียวกัน	๖ ชุมชน	๑๕๐,๐๐๐	๑๘๐,๐๐๐	๑๕๐,๐๐๐	๑๘๐,๐๐๐	ชุมชนได้รับการส่งเสริมและเพิ่มประสิทธิภาพในการปฏิบัติงาน		

รายละเอียดโครงการพัฒนา

แผนพัฒนาท้องถิ่นสี่ปี (พ.ศ.๒๕๖๑-๒๕๖๔)

สำหรับ โครงการพัฒนาโครงการปกครองส่วนท้องถิ่นดำเนินการโดยไม่ใช้งบประมาณ

เทศบาลเมืองแม่ฮ่องสอน

ยุทธศาสตร์ที่ ๔ ด้านการศึกษา

เสริมสร้างให้ทุกคนได้รับโอกาสทางการศึกษาที่ได้อย่างต่อเนื่อง

ที่	โครงการ	วัตถุประสงค์	เป้าหมาย (ผลผลิตของโครงการ)	ปีงบประมาณและที่ผ่านมา				ตัวชี้วัด (KPI)	ผลที่คาดว่าจะได้รับ	หน่วยงานที่รับผิดชอบหลัก
				๒๕๖๑ (บาท)	๒๕๖๒ (บาท)	๒๕๖๓ (บาท)	๒๕๖๔ (บาท)			
๑	โครงการจัดทำทะเบียนประวัติครูและบุคลากร	๑. เพื่อเก็บหลักฐานทะเบียนประวัติให้เป็นปัจจุบัน ๒. เพื่อจัดระบบบริหารสารสนเทศที่ชัดเจนเป็นปัจจุบัน ๓. เพื่อเป็นข้อมูลประวัติครูและบุคลากรเป็นปัจจุบัน	ตลอดปี	-	-	-	-	-	บุคลากร	
๒	โครงการจัดทำแผนภูมิบริหารงานบุคลากรในโรงเรียน	- เพื่อส่งเสริมและเป็นแนวทางในการปฏิบัติงานของบุคลากรให้เป็นระบบและมีประสิทธิภาพ	๒ ครั้ง	-	-	-	-	-	ฝ่ายบริหารงานบุคคล	

ที่	โครงการ	วัตถุประสงค์	เป้าหมาย (ผลผลิตของโครงการ)	ปีงบประมาณและที่ผ่านมา				ตัวชี้วัด (KPI)	ผลที่คาดว่าจะได้รับ	หน่วยงานที่รับผิดชอบหลัก
				๒๕๖๑ (บาท)	๒๕๖๒ (บาท)	๒๕๖๓ (บาท)	๒๕๖๔ (บาท)			
๕	โครงการวางแผนและจัดสรรงบประมาณ	- เพื่อวางแผนจัดทำและใช้จ่ายงบประมาณตามแผนพัฒนาการศึกษาของสถานศึกษา	๑ ครั้ง	-	-	-	-	-	-	ฝ่ายแผนและงบประมาณ
๖	โครงการบริหารงานงบประมาณ	- เพื่อให้การใช้จ่ายงบประมาณเป็นไปตามแผนพัฒนาการศึกษาของสถานศึกษาและระเบียบที่เกี่ยวข้อง	ตลอดปี	-	-	-	-	-	-	ฝ่ายบริหารงานทั่วไป
๗	โครงการรับนักเรียนเข้าเรียนในสถานศึกษา	- เพื่อรับสมัครนักเรียนเข้าศึกษาต่อและจัดลงทะเบียนนักเรียน	๑ ครั้ง	-	-	-	-	-	-	ฝ่ายวิชาการ
๘	โครงการส่งเสริมและสนับสนุนกิจกรรมผู้เรียน (ชุมนุม)	- เพื่อให้นักเรียนได้เข้ากิจกรรมชุมนุมตามความต้องการและความถนัดของตนเอง - เพื่อส่งเสริมและสนับสนุนการเรียน การสอน	ตลอดปี	-	-	-	-	-	-	นักเรียนรู้ร่วมกัน กิจกรรมชุมนุมตามความต้องการและความถนัดของผู้เรียน - โรงเรียนมีกิจกรรมส่งเสริมและสนับสนุนการเรียน การสอน

ที่	โครงการ	วัตถุประสงค์	เป้าหมาย (ผลผลิตของโครงการ)	ปีงบประมาณและที่ผ่านมา				ตัวชี้วัด (KPI)	ผลที่คาดว่าจะได้รับ	หน่วยงานที่รับผิดชอบหลัก
				๒๕๖๑ (บาท)	๒๕๖๒ (บาท)	๒๕๖๓ (บาท)	๒๕๖๔ (บาท)			
๑๗	โครงการงานสำรวจสภาพอาคารเรียน อาคารประกอบ และซ่อมแซมอาคารสถานที่	๑. เพื่อให้มีการดูแลบำรุงรักษาปรับปรุงซ่อมแซมวัสดุ/ครุภัณฑ์อาคารสถานที่ให้อยู่ในสภาพที่เหมาะสมแก่การจัดกิจกรรมการเรียนรู้นักเรียน ๒. เพื่อให้อาคารเรียนและบริเวณภายในโรงเรียนเทศบาลเมืองแม่ฮ่องสอน มีความสะอาด สวยงาม ปลอดภัย	ตลอดปี						- วัสดุ/ครุภัณฑ์ อาคารสถานที่ และระบบสาธารณูปโภค มีประสิทธิภาพ มีความปลอดภัยพร้อมที่จะใช้งาน	ฝ่ายบริหารงานทั่วไป
๑๘	โครงการให้บริการชุมชนใช้อาคารสถานที่	๑. เพื่อให้บริการอาคารเรียน สถานที่ต่าง ๆ แก่ชุมชน ๒. เพื่อสร้างความสัมพันธ์อันดีกับชุมชน ๓. เพื่อเป็นศูนย์กลางในการประสานงาน	ตลอดปี						- โรงเรียนมีความสัมพันธ์ที่ดีต่อชุมชนและหน่วยงานต่าง ๆ	ฝ่ายบริหารงานทั่วไป

ที่	โครงการ	วัตถุประสงค์	เป้าหมาย (ผลผลิตของโครงการ)	ปีงบประมาณและที่ผ่านมา				ตัวชี้วัด (KPI)	ผลที่คาดว่าจะ ได้รับ	หน่วยงานที่ รับผิดชอบหลัก
				๒๕๖๑ (บาท)	๒๕๖๒ (บาท)	๒๕๖๓ (บาท)	๒๕๖๔ (บาท)			
๒๑	โครงการธนาคารโรงเรียน	<p>๑. เพื่อส่งเสริมให้นักเรียน และบุคลากรในโรงเรียนเทศบาลเมืองแม่ฮ่องสอน มีการดำเนินชีวิตตามแนวทางเศรษฐกิจพอเพียง</p> <p>๒. เพื่อปลูกฝังและส่งเสริมการสร้างลักษณะนิสัยที่ดีในด้านความมีวินัย ความซื่อสัตย์ ความรับผิดชอบ ความอดทน ความประหยัด และความเสียสละ</p>	ตลอดปี	-	-	-	-	๑. นักเรียนและบุคลากรในโรงเรียนเทศบาลเมืองแม่ฮ่องสอน มีการดำเนินชีวิตตามแนวทางเศรษฐกิจพอเพียง	ฝ่ายแผนและงบประมาณ	

ที่	โครงการ	วัตถุประสงค์	เป้าหมาย (ผลผลิตของโครงการ)	ปีงบประมาณและที่ผ่านมา				ตัวชี้วัด (KPI)	ผลที่คาดว่าจะได้รับ	หน่วยงานที่รับผิดชอบหลัก
				๒๕๖๑ (บาท)	๒๕๖๒ (บาท)	๒๕๖๓ (บาท)	๒๕๖๔ (บาท)			
๒๓	กิจกรรมวันไหว้ครู	๑. เพื่อสร้างให้ซึ่งระเบียบปฏิบัติและประเพณีอันดีงาม ๒. เพื่อเป็นการปลูกฝังจริยธรรมอันดีงามให้แก่เด็กนักเรียนทุกคน ๓. เพื่อเป็นการแสดงความรักต่อบุคคลเฉพาะที่ตาต่อครู ๔. เพื่อสร้าง ความสัมพันธ์ที่ดีระหว่างครูและเด็กนักเรียน	๑ ครั้ง/ปี					๑. บุคลากรครูและและเด็กนักเรียนได้เข้าร่วมพิธีไหว้ครู ๒. เพื่อระลึกถึงพระคุณและเป็นการแสดงความกตัญญูต่อบุคคลเฉพาะที่ตาต่อครู ๓. เด็กนักเรียนเกิดความรักและสนใจในและสำนึกในหน้าที่ที่ต้องปฏิบัติ ๔. เกิด ความสัมพันธ์ที่ดีระหว่างครูและเด็กนักเรียน ทำให้เด็กรู้สึกอบอุ่น	กองการศึกษา (โรงเรียนเทศบาล ๒เฉลิมพระเกียรติ) ฝ่ายวิชาการ ฝ่ายทั่วไป ฝ่ายแผนและงบประมาณ	

ที่	โครงการ	วัตถุประสงค์	เป้าหมาย (ผลผลิตของโครงการ)	ปีงบประมาณและที่ผ่านมา				ตัวชี้วัด (KPI)	ผลที่คาดว่าจะ จะได้รับ	หน่วยงานที่ รับผิดชอบหลัก
				๒๕๖๑ (บาท)	๒๕๖๒ (บาท)	๒๕๖๓ (บาท)	๒๕๖๔ (บาท)			
๒๕	โครงการธนาคารความดี	<p>๑. เพื่อให้นักเรียนระดับอนุบาลมีความซื่อสัตย์สุจริต</p> <p>๒. เพื่อให้ให้นักเรียนระดับอนุบาลเคารพและปฏิบัติตามคำสั่งสอน คำแนะนำของพ่อแม่ ครู และผู้ใหญ่ในทางที่ดี</p> <p>๓. เพื่อให้ให้นักเรียนระดับอนุบาลมีความซื่อสัตย์สุจริตและภาคภูมิใจในการทำความดีของตนเอง แม้เป็นเพียงเรื่องเล็กน้อย จนติดเป็นนิสัย</p>	ตลอดปีการศึกษา						กองการศึกษา	
									<p>๑. นักเรียนระดับอนุบาลทุกคนมีคำนิยามที่ดี</p> <p>๒. นักเรียนระดับอนุบาลทุกคนมีความซื่อสัตย์ สุจริต</p> <p>๓. นักเรียนระดับอนุบาลทุกคนเคารพและปฏิบัติตามคำสั่งสอน คำแนะนำของพ่อแม่ ครู ญาติและผู้ใหญ่ในทางที่ดี</p> <p>๔. นักเรียนระดับอนุบาลกล้าที่จะทำความดีและภาคภูมิใจในการทำความดีของตนเอง แม้เป็นเพียงเรื่องเล็กน้อยจนติดเป็นนิสัย</p>	<p>(โรงเรียนเทศบาล ๒ เฉลิมพระเกียรติ) ฝ่าย</p> <p>วิชาการ</p> <p>ฝ่ายทั่วไป</p> <p>ฝ่ายแผนและงบประมาณ</p>

ที่	โครงการ	วัตถุประสงค์	เป้าหมาย (ผลผลิตของโครงการ)	ปีงบประมาณและที่ผ่านมา				ตัวชี้วัด (KPI)	ผลที่คาดว่าจะ จะได้รับ	หน่วยงานที่ รับผิดชอบหลัก
				๒๕๖๑ (บาท)	๒๕๖๒ (บาท)	๒๕๖๓ (บาท)	๒๕๖๔ (บาท)			
๒๗	โครงการสถานีสัมพันธไมตรีชุมชน (ประชุมผู้ปกครองนักเรียน)	๑. เพื่อสร้าง ความสัมพันธ์อันดี ระหว่างบ้านกับโรงเรียน ๒. เพื่อเปิดโอกาสให้ ผู้ปกครองได้มีส่วนร่วม ให้ข้อมูล ข้อเสนอแนะ ในการพัฒนาโรงเรียน ๓. เพื่อร่วมมือกับ ผู้ปกครองนักเรียนใน การส่งเสริมการเรียนรู้ และพัฒนาการเรียนรู้อื่นๆ ของนักเรียนได้อย่างมี ประสิทธิภาพ	๒ ครั้ง/ปี					๑. นักเรียนและผู้ปกครอง รับทราบข้อมูล ข่าวสารต่างๆของ โรงเรียน ๒. เกิดสัมพันธภาพ ระหว่างบ้านและ โรงเรียน นำมาซึ่ง ความร่วมมือในการ ดูแลปกครอง นักเรียนและการ พัฒนาโรงเรียน ๓. โรงเรียนได้ รับทราบข้อคิดเห็น ข้อเสนอแนะจาก ผู้ปกครองในการ พัฒนาโรงเรียน	กองการศึกษา (โรงเรียน เทศบาล ๒ เฉลิมพระเกียรติ)	
								๔. ผู้ปกครองและ โรงเรียนร่วมมือกัน ส่งเสริมการเรียนรู้ และพัฒนาการเรียนรู้อื่นๆ ต่างๆของนักเรียนได้ อย่างมีประสิทธิภาพ	ฝ่ายทั่วไป ฝ่ายแผนและ งบประมาณ	

ส่วนที่ ๕

การติดตามและประเมินผล

การติดตามและประเมินผล เป็นที่สำคัญอย่างหนึ่งในการดำเนินงานพัฒนาองค์กรปกครองส่วนท้องถิ่น ซึ่งสามารถชี้ถึงผลการดำเนินงานและสามารถใช้เป็นเครื่องมือในการปรับปรุงประสิทธิภาพในการดำเนินงานให้เป็นไปโดยบรรลุจุดมุ่งหมายที่กำหนดไว้ ทั้งนี้ เพื่อเพิ่มประสิทธิภาพในการปฏิบัติภารกิจตามอำนาจหน้าที่ องค์กรปกครองส่วนท้องถิ่นจึงจำเป็นต้องมีองค์กรที่ทำหน้าที่ติดตามและประเมินผลแผนการพัฒนา ตามแนวทางที่กำหนดไว้ในระเบียบกฎหมาย

การติดตาม เป็นขั้นตอนการตรวจสอบผลการดำเนินงานกิจกรรมของแผนงานหรือโครงการตามแผนพัฒนาสามปี แผนดำเนินงานว่าได้ปฏิบัติตามที่กำหนดรายละเอียดไว้หรือไม่ มีความเหมาะสมในการใช้ทรัพยากรหรือไม่อย่างไร ทั้งนี้เพื่อทราบความก้าวหน้าของกิจกรรมดังกล่าว เพื่อรายงานให้ผู้บริหารทราบในการพิจารณาตัดสินใจสั่งการตามสมควรต่อไปเพื่อให้โครงการบรรลุเป้าหมาย

การประเมินผล เป็นขั้นตอนการตรวจสอบปฏิบัติงานของหน่วยงานว่าแผนงานและโครงการที่นำไปสู่การปฏิบัติจริงนั้น บรรลุวัตถุประสงค์เป้าหมายที่กำหนดหรือไม่ ผลสำรวจอยู่ในระดับใดตลอดจนผลสรุปที่ได้ดำเนินนโยบายแนวทางการพัฒนาท้องถิ่นให้เหมาะสมกับความต้องการของประชาชนต่อไป

การพิจารณาการติดตามและประเมินผล แผนพัฒนา ตามระเบียบกระทรวงมหาดไทยว่าด้วยการจัดทำแผนพัฒนาขององค์กรปกครองส่วนท้องถิ่น พ.ศ. ๒๕๔๘ (แก้ไขเพิ่มเติม ฉบับที่ ๒ พ.ศ. ๒๕๕๙) ตามหนังสือกระทรวงมหาดไทย ด่วนที่สุด ที่ มท ๐๘๑๐.๒/ว ๕๗๙๗ ลงวันที่ ๑๐ ตุลาคม ๒๕๕๙ เรื่องแนวทางและหลักเกณฑ์การจัดทำและประสานแผนพัฒนาท้องถิ่นสี่ปี (พ.ศ. ๒๕๖๑ - ๒๕๖๔) ขององค์กรปกครองส่วนท้องถิ่น ตามระเบียบกระทรวงมหาดไทย ว่าด้วยการจัดทำแผนขององค์กรปกครองส่วนท้องถิ่น (ฉบับที่ ๒) พ.ศ. ๒๕๕๙ ได้กำหนดแนวทางการพิจารณาการติดตาม เป็นแบบที่กำหนดให้คณะกรรมการติดตามและประเมินผลแผนพัฒนาท้องถิ่น ดำเนินการให้คะแนนตามเกณฑ์ที่กำหนดไว้ ซึ่งเป็นส่วนหนึ่งของการติดตามและประเมินผลแผนพัฒนา โดยดำเนินการให้แล้วเสร็จภายในหกสิบวัน นับแต่วันที่ประกาศใช้งบประมาณรายจ่าย มีรายละเอียด ดังนี้

๑. การติดตามและประเมินผลยุทธศาสตร์

แนวทางการพิจารณาการติดตามและประเมินผลยุทธศาสตร์เพื่อความสอดคล้องแผนพัฒนาท้องถิ่นสี่ปี ประกอบด้วย

๑.๑ ข้อมูลสภาพทั่วไปและข้อมูลพื้นฐานขององค์กรปกครองส่วนท้องถิ่น (๒๐ คะแนน)

๑.๒ การวิเคราะห์สภาพการณ์และศักยภาพ (๑๕ คะแนน)

๑.๓ ยุทธศาสตร์ ๖๕ คะแนน ประกอบด้วย

(๑) ยุทธศาสตร์ขององค์กรปกครองส่วนท้องถิ่น (๑๐ คะแนน)

(๒) ยุทธศาสตร์ขององค์กรปกครองส่วนท้องถิ่นในเขตจังหวัด (๑๐ คะแนน)

(๓) ยุทธศาสตร์จังหวัด (๑๐ คะแนน)

(๔) วิสัยทัศน์ (๕ คะแนน)

(๕) กลยุทธ์ (๕ คะแนน)

(๖) เป้าประสงค์ของแต่ละประเด็นกลยุทธ์ (๕ คะแนน)

(๗) จุดยืนทางยุทธศาสตร์ (๕ คะแนน)

(๘) แผนงาน (๕ คะแนน)

(๙) ความเชื่อมโยงของยุทธศาสตร์ในภาพรวม (๕ คะแนน)

(๑๐) ผลผลิต/โครงการ (๕ คะแนน)

เสนอความเห็นซึ่งได้จากการติดตามและประเมินผลแผนพัฒนาต่อผู้บริหารท้องถิ่น เพื่อให้ผู้บริหารท้องถิ่นเสนอต่อสภาท้องถิ่น และคณะกรรมการพัฒนาท้องถิ่น พร้อมทั้งประกาศผลการติดตามและประเมินผลแผนพัฒนาให้ประชาชนในท้องถิ่นทราบในที่เปิดเผยภายในสิบห้าวันนับแต่วันรายงานผลและเสนอความเห็นดังกล่าวและต้องปิดประกาศไว้เป็นระยะเวลาไม่น้อยกว่าสามสิบวันโดยอย่างน้อยปีละสองครั้งภายในเดือนเมษายนและภายในเดือนตุลาคมของทุกปี

โดยเครื่องมือที่ใช้ในการติดตามและประเมินผลในเชิงปริมาณ มีดังนี้

แบบที่ ๑ การกำกับกับการจัดทำแผนยุทธศาสตร์ขององค์กรปกครองส่วนท้องถิ่น

แบบที่ ๒ แบบติดตามผลการดำเนินงานขององค์กรปกครองส่วนท้องถิ่น

แบบที่ ๓/๑ แบบประเมินผลการดำเนินงานตามแผนยุทธศาสตร์

แบบประเมินคุณภาพของแผนพัฒนา

การติดตามและประเมินผลด้วยระบบ e-plan (www.dla.go.th)

(๒) การวัดผลในเชิงคุณภาพ

การจัดผลเชิงคุณภาพ เทศบาลใช้การสำรวจความพึงพอใจในการวัดผลเชิงคุณภาพโดยภาพรวมโดยได้มีการประเมินความพึงพอใจ ซึ่งการประเมินความพึงพอใจทำให้ทราบถึงผลเชิงคุณภาพในการดำเนินงานของเทศบาลในภาพรวม

โดยเครื่องมือที่ใช้ในการประเมินความพึงพอใจ มีดังนี้

แบบที่ ๓/๒ แบบประเมินความพึงพอใจต่อผลการดำเนินงานของเทศบาล

แบบที่ ๓/๓ แบบประเมินความพึงพอใจของประชาชนที่มีต่อการให้บริการ

๔. ข้อเสนอแนะในการจัดทำแผนพัฒนาท้องถิ่นในอนาคต

๔.๑ ผลกระทบนำไปสู่ออนาคต

๑. เกิดการพัฒนาที่ล่าช้า เพราะการดำเนินงานต่างๆ ขององค์กรปกครองส่วนท้องถิ่นต้องผ่านกระบวนการหลายขั้นตอน สลับซับซ้อน
๒. ประชาชนอาจเกิดความเบื่อหน่ายกับกระบวนการจัดทำแผนที่มีความยุ่งยากขึ้น
๓. ปัญหาอาจไม่ได้รับการแก้ไขอย่างตรงจุดเพราะข้อจำกัดของระเบียบกฎหมายที่ทำให้ยากและบางเรื่องอาจทำไม่ได้

๔.๒ ข้อสังเกต ข้อเสนอแนะ ผลจากการพัฒนา

- ๑) การจัดทำแผนพัฒนาท้องถิ่นสี่ปีควรพิจารณาใช้แผนยุทธศาสตร์การพัฒนามาเป็นกรอบในการจัดทำแผนพัฒนาท้องถิ่นสี่ปีและให้มีความสอดคล้องกัน
- ๒) การจัดทำแผนพัฒนาท้องถิ่นสี่ปีควรพิจารณางบประมาณและคำนึงถึงสถานการณ์คลังในการพิจารณาโครงการ/กิจกรรม ที่จะบรรจุในแผนพัฒนาท้องถิ่นสี่ปี
- ๓) ควรเร่งรัดให้มีการดำเนินโครงการ/กิจกรรม ที่ตั้งในเทศบัญญัติงบประมาณรายจ่ายให้สามารถดำเนินการได้ในปีงบประมาณนั้น
- ๔) เทศบาลควรพิจารณาตั้งงบประมาณให้เพียงพอและเหมาะสมกับภารกิจแต่ละด้านที่จะต้องดำเนินการ ซึ่งจะช่วยลดปัญหาในการโอนเพิ่ม โอนลด โอนตั้งจ่ายรายการใหม่

คะแนนรวม ๑๐๐ คะแนน เกณฑ์ที่ควรได้เพื่อให้เกิดความสอดคล้องและขับเคลื่อนการพัฒนาท้องถิ่นขององค์กรปกครองส่วนท้องถิ่น ไม่ควรน้อยกว่าร้อยละ ๘๐ (๘๐ คะแนน)

๒. การติดตามและประเมินผลโครงการ

แนวทางการพิจารณาติดตามและประเมินผลโครงการเพื่อความสอดคล้องแผนพัฒนาท้องถิ่นสี่ปี ประกอบด้วย

- ๒.๑ การสรุปสถานการณ์การพัฒนา (๑๐ คะแนน)
- ๒.๒ การประเมินผลการนำแผนพัฒนาท้องถิ่นสี่ปีไปปฏิบัติในเชิงปริมาณ (๑๐ คะแนน)
- ๒.๓ การประเมินผลการนำแผนพัฒนาท้องถิ่นสี่ปีไปปฏิบัติในเชิงคุณภาพ (๑๐ คะแนน)
- ๒.๔ ยุทธศาสตร์และแผนงาน (๑๐ คะแนน)
- ๒.๕ โครงการพัฒนา (๖๐ คะแนน) ประกอบด้วย
 - (๑) ความชัดเจนของชื่อโครงการ (๕ คะแนน)
 - (๒) กำหนดวัตถุประสงค์สอดคล้องกับโครงการ (๕ คะแนน)
 - (๓) เป้าหมาย (ผลผลิตของโครงการ) มีความชัดเจนนำไปสู่การตั้งงบประมาณได้ถูกต้อง (๕ คะแนน)
 - (๔) โครงการมีความสอดคล้องกับแผนยุทธศาสตร์ชาติ ๒๐ ปี (๕ คะแนน)
 - (๕) เป้าหมาย (ผลผลิตของโครงการ) มีความสอดคล้องกับแผนพัฒนาเศรษฐกิจและสังคมแห่งชาติ ฉบับที่ ๑๒ (๕ คะแนน)
 - (๖) โครงการมีความสอดคล้องกับ Thailand ๔.๐ (๕ คะแนน)
 - (๗) โครงการสอดคล้องกับยุทธศาสตร์จังหวัด (๕ คะแนน)
 - (๘) โครงการแก้ไขความยากจนหรือการเสริมสร้างให้ประเทศชาติมั่นคง มั่งคั่ง ยั่งยืนภายใต้หลักปรัชญา (๕ คะแนน)
 - (๙) งบประมาณ มีความสอดคล้องกับเป้าหมาย (ผลผลิตของโครงการ) (๕ คะแนน)
 - (๑๐) มีการประมาณการราคาถูกต้องตามหลักวิธีการงบประมาณ (๕ คะแนน)
 - (๑๑) มีการกำหนดตัวชี้วัด (KPI) และสอดคล้องกับวัตถุประสงค์และผลที่คาดว่าจะได้รับ (๕ คะแนน)
 - (๑๒) ผลที่คาดว่าจะได้รับ สอดคล้องกับวัตถุประสงค์ (๕ คะแนน)

คะแนนรวม ๑๐๐ คะแนน เกณฑ์ที่ควรได้เพื่อให้เกิดความสอดคล้องและขับเคลื่อนการพัฒนาท้องถิ่นขององค์กรปกครองส่วนท้องถิ่น ไม่ควรน้อยกว่าร้อยละ ๘๐ (๘๐ คะแนน)

๓. สรุปผลการพัฒนาท้องถิ่นในภาพรวม

๓.๑ การวัดผลในเชิงปริมาณและเชิงคุณภาพ

(๑) การวัดผลในเชิงปริมาณ

ตามที่เทศบาลได้ดำเนินการจัดทำแผนพัฒนาขึ้นมาเพื่อใช้เป็นเครื่องมือในการพัฒนาเทศบาลให้บรรลุเป้าหมายที่วางไว้ เกิดประสิทธิภาพประสิทธิผลสูงสุดในการแก้ไขปัญหาให้กับประชาชน ในการจัดทำแผนพัฒนานั้นจะต้องมีการติดตามและประเมินแผนพัฒนา ตามระเบียบกระทรวงมหาดไทยว่าด้วยการจัดทำแผนขององค์กรปกครองส่วนท้องถิ่น พ.ศ. ๒๕๔๘ หมวด ๖ ข้อ ๒๙ และระเบียบกระทรวงมหาดไทยว่าด้วยการจัดทำแผนขององค์กรปกครองส่วนท้องถิ่น (ฉบับที่ ๒) พ.ศ. ๒๕๕๙ ข้อ ๑๓ โดยคณะกรรมการติดตามและประเมินแผนพัฒนาเป็นผู้ดำเนินการติดตามและประเมินผลแผนพัฒนา ซึ่งคณะกรรมการจะต้องดำเนินการกำหนดแนวทางการวิธีการในการติดตามและประเมินผลแผนพัฒนา ดำเนินการติดตามและประเมินผลแผนพัฒนา รายงานผลและ

ที่	โครงการ	วัตถุประสงค์	เป้าหมาย (ผลผลิตของโครงการ)	ปีงบประมาณและที่ผ่านมา				ตัวชี้วัด (KPI)	ผลที่คาดว่าจะ จะได้รับ	หน่วยงานที่ รับผิดชอบหลัก
				๒๕๖๑ (บาท)	๒๕๖๒ (บาท)	๒๕๖๓ (บาท)	๒๕๖๔ (บาท)			
๒๘	สารสัมพันธ์เทศบาล ๒	๑. ผู้ปกครองและผู้เรียน ได้ทราบข่าวสาร ความรู้ และความเคลื่อนไหว ต่างๆ ของโรงเรียน ๒. เพื่อเป็นการ ประชาสัมพันธ์โรงเรียน	ตลอดปีการศึกษา	-	-	-	-	๑. ผู้เรียน ผู้ปกครองและชุมชน ได้รับข่าวสารของ โรงเรียน ๒. ผู้ปกครองและ ชุมชนเกิดความพึง พอใจในสถานศึกษา ๓. เกิด ความสัมพันธ์ที่ดี ระหว่างครูและ ผู้ปกครอง	กองการศึกษา (โรงเรียน เทศบาล ๒ เฉลิมพระเกียรติ) ฝ่ายวิชาการ ฝ่ายทั่วไป ฝ่ายแผนและ งบประมาณ	

ที่	โครงการ	วัตถุประสงค์	เป้าหมาย (ผลผลิตของโครงการ)	ปีงบประมาณและที่ผ่านมา				ตัวชี้วัด (KPI)	ผลที่คาดว่าจะได้รับ	หน่วยงานที่รับผิดชอบหลัก
				๒๕๖๑ (บาท)	๒๕๖๒ (บาท)	๒๕๖๓ (บาท)	๒๕๖๔ (บาท)			
๒๔	กิจกรรมถวายเทียนพรรษา	๑. เพื่อให้เสริมสร้าง ความสัมพันธ์ระหว่าง โรงเรียน ผู้ปกครองและ ชุมชน ๒. เพื่ออนุรักษ์วัฒนธรรม ประเพณีไทยให้คงอยู่ ตลอดไป ๓. เพื่อให้เด็กได้มีโอกาส เรียนรู้เรื่องการปฏิบัติตน ตามวัฒนธรรมโดยตรง ๔. เพื่อปลูกฝังให้เด็กมี คุณธรรม จริยธรรม และ ค่านิยมที่ดีงาม	๑ ครั้ง/ปี	-	-	-	-	๑. เกิด ความสัมพันธ์ที่ดี ระหว่าง โรงเรียน ผู้ปกครองและ ชุมชน ๒. วัฒนธรรม ประเพณีไทยได้รับ การอนุรักษ์ให้คง อยู่ตลอดไป ๓. เด็กได้รับ ประสบการณ์ตรง ในเรื่องของการสืบ สานวัฒนธรรม ประเพณีจากการ เข้าร่วม ๔. เด็กได้รับการ ปลูกฝังในเรื่อง คุณธรรม จริยธรรม ค่านิยมที่ดีงามเพื่อ เป็นแนวทางใน การทำตนให้เป็น	กองการศึกษา (โรงเรียน เทศบาล ๒ เฉลิมพระเกียรติ) ฝ่ายวิชาการ ฝ่ายทั่วไป ฝ่ายแผนและ งบประมาณ	

ที่	โครงการ	วัตถุประสงค์	เป้าหมาย (ผลผลิตของโครงการ)	ปีงบประมาณและที่ผ่านมา				ตัวชี้วัด (KPI)	ผลที่คาดว่าจะได้รับ	หน่วยงานที่รับผิดชอบหลัก
				๒๕๖๑ (บาท)	๒๕๖๒ (บาท)	๒๕๖๓ (บาท)	๒๕๖๔ (บาท)			
๒๒	โครงการส่งเสริมสุขภาพ	<p>๑. เพื่อส่งเสริมให้ผู้เรียน มีสุขนิสัยในการดูแลสุขภาพและออกกำลังกายสม่ำเสมอ</p> <p>๒. เพื่อส่งเสริมให้ผู้เรียน มีภาวะโภชนาการ น้ำหนัก ส่วนสูงเป็นไปตามเกณฑ์</p> <p>๓. เพื่อให้ผู้เรียน สามารถป้องกันตนเอง จากสิ่งเสพติด และสภาวะเสี่ยงต่อโรคภัยต่าง ๆ</p> <p>๔. เพื่อให้ผู้เรียนมี สุขภาพจิตดีมีมนุษยสัมพันธ์ที่ดีต่อเพื่อน ครู กล้าแสดงออกอย่างเหมาะสม</p>	ตลอดปีการศึกษา	-	-	-	-	๑. นักเรียนมีสุขภาพกาย มีสุขภาพจิตดี มีสุขนิสัยในการดูแลสุขภาพ ออกกำลังกายสม่ำเสมอรู้จัก	กองการศึกษา	
								๒. บอกรับตนเองให้ปลอดภัยจากอุบัติเหตุ และโรคติดต่อ	(โรงเรียนเทศบาล ๒ เฉลิมพระเกียรติ)	
									ฝ่ายวิชาการ	
									ฝ่ายทั่วไป ฝ่ายแผนและงบประมาณ	

ที่	โครงการ	วัตถุประสงค์	เป้าหมาย (ผลผลิตของโครงการ)	ปีงบประมาณและที่ผ่านมา				ตัวชี้วัด (KPI)	ผลที่คาดว่าจะได้รับ	หน่วยงานที่รับผิดชอบหลัก
				๒๕๖๑ (บาท)	๒๕๖๒ (บาท)	๒๕๖๓ (บาท)	๒๕๖๔ (บาท)			
๑๙	โครงการจัดกิจกรรม ๕ ส (Big Cleaning day)	๑. เพื่อให้นักเรียนเกิดความสำนึกที่ดีต่อการพัฒนาสิ่งแวดล้อมให้สะอาด เป็นระเบียบน่าอยู่น่ามอง ๒. เพื่อปลูกฝังให้นักเรียนรักความสะอาดความ เป็นระเบียบสามารถนำไปใช้ในชีวิตรประจำวันต่อไป ๓. เพื่อให้โรงเรียนและห้องเรียนมีความสะอาด น่าอยู่เอื้อต่อการเรียนรู้	ตลอดปี	-	-	-	-	(KPI)	- บริเวณโรงเรียน ห้องพิเศษ มี ความสะอาด เป็นระเบียบเรียบร้อยสวยงาม	ฝ่ายบริหารงานทั่วไป
๒๐	โครงการสหกรณ์ฝึกหัดในโรงเรียน	๑. เพื่อให้นักเรียนมีความรู้ในหลักการของสหกรณ์เบื้องต้น ๒. เพื่อนำความรู้ไปใช้ในชีวิตรประจำวัน	ตลอดปี	-	-	-	-	(KPI)	๑. นักเรียนทำงานอย่างเป็นระบบ ๒. นักเรียนและครูได้บริโภคสินค้าราคาถูก	ฝ่ายแผนและงบประมาณ

ที่	โครงการ	วัตถุประสงค์	เป้าหมาย	ปีงบประมาณและที่ผ่านมา				ตัวชี้วัด (KPI)	ผลที่คาดว่าจะได้รับ	หน่วยงานที่รับผิดชอบหลัก
				๒๕๖๑ (บาท)	๒๕๖๒ (บาท)	๒๕๖๓ (บาท)	๒๕๖๔ (บาท)			
๑๕	โครงการจัดทำงานสารบรรณ	๑. เพื่อจัดทำระเบียบหนังสือรับ – ส่งให้เป็นปัจจุบัน ๒. เพื่อเก็บหนังสือให้เป็นหมวดหมู่สะดวกต่อการติดตามของทุกฝ่าย ๓. เพื่อทำลายหนังสือที่หมดอายุตามระเบียบงานสารบรรณ	ตลอดปี	-	-	-	-	(KPI)	ผลที่คาดว่าจะได้รับ	ฝ่ายบริหารงานทั่วไป
๑๖	โครงการจัดทำระบบสารสนเทศทางการศึกษาของโรงเรียนในสังกัดท้องถิ่น (SIS)	- เพื่อให้ข้อมูลข่าวสารทางการศึกษาเป็นปัจจุบัน และสามารถค้นหาได้ง่าย	ตลอดปี	-	-	-	-	-	- บุคลากรได้รับทราบข้อมูลข่าวสารทางการศึกษา ที่รวดเร็ว ถูกต้อง และนำไปใช้ในการเรียนการสอน	ฝ่ายบริหารงานทั่วไป

ที่	โครงการ	วัตถุประสงค์	เป้าหมาย (ผลผลิตของโครงการ)	ปีงบประมาณและที่ตามมา				ตัวชี้วัด (KPI)	ผลที่คาดว่าจะ จะได้รับ	หน่วยงานที่ รับผิดชอบหลัก
				๒๕๖๑ (บาท)	๒๕๖๒ (บาท)	๒๕๖๓ (บาท)	๒๕๖๔ (บาท)			
๓	โครงการระดมทรัพยากรและ การลงทุนเพื่อการศึกษา	๑. เพื่อระดมทรัพยากร และการลงทุนด้าน งบประมาณการเงิน ทรัพยากร ๒. เพื่อให้ผู้ปกครองมี ส่วนร่วมสนับสนุนในการ จัดการศึกษาและร่วม บริจาคทรัพยากรเงินและ ทรัพยากรมาใช้จ่ายทาง การศึกษาตามความ เหมาะสม	ตลอดปี	-	-	-	-	๑. ผู้ปกครองมี ส่วนร่วมในการ จัดการศึกษา ๒. โรงเรียนได้รับ สนับสนุน งบประมาณ การเงินทรัพยากร และทรัพยากร ทางการศึกษา ๓. นักเรียนมี แหล่งทรัพยากร ที่สนับสนุน การศึกษา	ฝ่ายแผนและ งบประมาณ	
๔	โครงการบริหารงานพัสดุ	- เพื่อตรวจสอบการ เบิกจ่าย ความคุ้มค่า รักษา พัสดุและครุภัณฑ์ ของโรงเรียน	ตลอดปี	-	-	-	-	- สถานศึกษามี การจัดเก็บ ข้อมูลพัสดุ ครุภัณฑ์ อย่าง เป็นระบบ	ฝ่ายแผนและ งบประมาณ	

ที่	โครงการ	วัตถุประสงค์	เป้าหมาย (ผลผลิตของโครงการ)	ปีงบประมาณและที่ผ่านมา				ตัวชี้วัด (KPI)	ผลที่คาดว่าจะ จะได้รับ	หน่วยงานที่ รับผิดชอบหลัก
				๒๕๖๑ (บาท)	๒๕๖๒ (บาท)	๒๕๖๓ (บาท)	๒๕๖๔ (บาท)			
๔๒	โครงการก่อสร้างต่อเติมอาคารที่ ทำการประชุมชนบทขององค์ฯ	๑. เพื่อให้ชุมชนได้ใช้ประโยชน์	รองรับการให้บริการชุมชน	๖๕๐,๐๐๐	๖๕๐,๐๐๐	๖๕๐,๐๐๐	๖๕๐,๐๐๐	ชุมชนได้ใช้ประโยชน์	กองช่าง	
๔๓	โครงการปรับปรุงอาคารที่ทำการ ชุมชนตะพานออก	๑. เพื่อให้ชุมชนได้ใช้ประโยชน์	รองรับการให้บริการชุมชน	๒๒๐,๐๐๐	๒๒๐,๐๐๐	๒๒๐,๐๐๐	๒๒๐,๐๐๐	ชุมชนได้ใช้ประโยชน์	กองช่าง	
๔๔	โครงการปรับปรุงอาคารที่ทำการ ชุมชนภักดีเก่า	๑. เพื่อให้ชุมชนได้ใช้ประโยชน์	รองรับการให้บริการชุมชน	๒๓๐,๐๐๐	๒๓๐,๐๐๐	๒๓๐,๐๐๐	๒๓๐,๐๐๐	ชุมชนได้ใช้ประโยชน์	กองช่าง	
๔๕	โครงการปรับปรุงอาคารที่ทำการ ชุมชนดอนเจดีย์	๑. เพื่อให้ชุมชนได้ใช้ประโยชน์	รองรับการให้บริการชุมชน	๘๐,๐๐๐	๘๐,๐๐๐	๘๐,๐๐๐	๘๐,๐๐๐	ชุมชนได้ใช้ประโยชน์	กองช่าง	

ที่	โครงการ	วัตถุประสงค์	เป้าหมาย (ผลผลิตของโครงการ)	งบประมาณและที่ผ่านมา					ตัวชี้วัด (KPI)	ผลที่คาดว่าจะได้รับ	หน่วยงานที่รับผิดชอบหลัก
				๒๕๖๑ (บาท)	๒๕๖๒ (บาท)	๒๕๖๓ (บาท)	๒๕๖๔ (บาท)				
๒๓๗	โครงการก่อสร้างระบบสาธารณูปโภคไฟฟ้าเบื้องต้น	เพื่อส่งเสริมให้เป็นเมืองท่องเที่ยวที่มีความเป็นระเบียบและสวยงาม	๑ โครงการ						ตามเกณฑ์ เทศบาล	ลดมลพิษทางสายตา สภาพบ้านเมืองได้รับการจัดระเบียบ	กองช่าง
๒๓๘	โครงการจัดทำเทศบัญญัติควบคุมอาคารและสิ่งก่อสร้าง	เพื่อออกเทศบัญญัติควบคุมอาคารให้เป็นระเบียบ	๑ ฉบับ	๕๐,๐๐๐					ตามเกณฑ์ เทศบาล	ทำให้เกิดความเป็นระเบียบ และสวยงามของอาคาร ภายในเขตเทศบาล	กองช่าง
๒๓๙	โครงการติดตั้งโคมไฟประติมากรรมถนนสิ่งทาบ้ำรุงตลอดสาย	เพื่อความปลอดภัยของผู้ใช้ยานพาหนะในการสัญจร	ลดอุบัติเหตุบนท้องถนน	๕,๐๐๐,๐๐๐					ตามเกณฑ์ เทศบาล	ลดการสูญเสียชีวิตทรัพย์สิน มีไฟฟ้าส่องสว่าง	กองช่าง
๒๔๐	โครงการติดตั้งแผงโซลาร์ฟลูปอาคารตลาดสด / อาคารสถานีขนส่ง	เพื่อมีพลังงานไฟฟ้าทดแทนมาใช้ / ช่วยลดค่าใช้จ่าย	๒ แห่ง	๒,๐๐๐,๐๐๐					ตามเกณฑ์ เทศบาล	ลดค่าใช้จ่ายองค์กร มีพลังงานใช้	กองช่าง
๒๔๑	ติดตั้งหลักเขตแนวภูมิพนตามผังเมืองรวมเมืองมัยองสอง	เพื่อเป็นแนวควบคุมการขออนุญาตก่อสร้างอาคารที่ติดถนน	ทุกหลักเขตตามผังเมือง	๓๐๐,๐๐๐	๓๐๐,๐๐๐	๓๐๐,๐๐๐			ตามเกณฑ์ เทศบาล	ทำให้อาคารที่ก่อสร้างเป็นระเบียบแนวเดียวกัน	กองช่าง
๒๔๒	ก่อสร้างรั้วถนน, รางระบายน้ำพร้อมภูมิทัศน์ภายในโรงเรียน ท.๓	เพื่ออำนวยความสะดวกความปลอดภัยสำหรับนักเรียน ครูภายในโรงเรียน	๑ แห่ง	๓,๕๐๐,๐๐๐	๕,๕๐๐,๐๐๐	๒,๖๐๐,๐๐๐			ตามเกณฑ์ เทศบาล	โรงเรียนมีพื้นที่เป็นสัดส่วน และมีภูมิทัศน์ที่สวยงาม	กองช่าง
๒๔๓	จ้างเหมาตัดต้นไม้ภายในเขตเทศบาล	เพื่อป้องกันอันตรายในการสัญจรใช้รถ ใช้ถนน	ตลอดปี	๑๐๐,๐๐๐	๑๐๐,๐๐๐	๑๐๐,๐๐๐			ตามเกณฑ์ เทศบาล	มีความปลอดภัย	กองช่าง
๒๔๔	โครงการปรับปรุงอาคารสถาปัตยกรรมเมืองจากอาคารเดิมทรุดโทรม (ศาลาอาคาร ปู่ทับ ตัดตั้งพิพิธ)	เพื่อปรับปรุงอาคารสถาปัตยกรรมเมืองจากอาคารเดิมทรุดโทรม	อาคารสถาปัตยกรรม ๑ หลัง	๕๐๐,๐๐๐					ตามเกณฑ์ เทศบาล	มีความสวยงาม ไม่ทรุดโทรม	กองช่าง

ที่	โครงการ	วัตถุประสงค์	เป้าหมาย (ผลผลิตของโครงการ)	ปีงบประมาณและพื้นที่ผ่านมา				ตัวชี้วัด (KPI)	ผลที่คาดว่าจะได้รับ	หน่วยงานที่รับผิดชอบหลัก
				๒๕๖๑ (บาท)	๒๕๖๒ (บาท)	๒๕๖๓ (บาท)	๒๕๖๔ (บาท)			
๑๙	ก่อสร้างรางระบายน้ำตามถนน ตรอกและซอยต่างๆ ภายในเขตเทศบาล - รางระบายน้ำถนนปาล์มอินทิม พร้อมท่อลอดถนน (จากหน้าเวทีว่าการ อำเภอเมืองไปถึงลำห้วย) (ค่าก่อสร้าง ๔,๕๐๐,๐๐๐ บาท) - ก่อสร้างรางระบายน้ำถนนขุนลุ่มป (ชุมชนหนองจองคำ) ซอย ๔ จากหมู่บ้านการเคหะไปบรรจบถนน ปาล์มอินทิม (ค่าก่อสร้าง ๖๕๐,๐๐๐ บ.) - ก่อสร้างรางระบายน้ำถนนภายในชุมชน (ชุมชนปาล์มอินทิม)	เพื่อให้มีรางระบายน้ำ	รางระบายน้ำ ขนาดกว้าง ๐.๕๐ ม.	๔,๐๐๐,๐๐๐ (บาท)	๕๐๐,๐๐๐ (บาท)	๕,๐๐๐,๐๐๐ (บาท)	๕,๐๐๐,๐๐๐ (บาท)	ตามเกณฑ์ เทศบาล	ระบายน้ำฝนจากผิวจราจร	กองช่าง
๒๐	โครงการก่อสร้างถนน คสล. ตาม ตรอก, ซอย ภายในเขตเทศบาล - ก่อสร้างถนน คสล. ซอยหลังจองคำ (ค่าก่อสร้าง ๔๕๐,๐๐๐ บาท) - ก่อสร้างถนน คสล. ซอยหลังโรงเรี เทศบาล ๑ (ค่าก่อสร้าง ๕๕๐,๐๐๐ บาท) - ก่อสร้างขยยายถนน ซอยหลังโรงเรี เทศบาล ๒ (ค่าก่อสร้าง ๔๕๐,๐๐๐ บาท)	เพื่อให้ถนนได้มาตรฐาน และประชาชนที่ใช้ถนนสัญจร มีความสะดวกและปลอดภัย	ถนน คสล. กว้าง ๓.๐๐ ม. ถนน คสล. กว้าง ๕.๐๐ ม. ถนน คสล. กว้าง ๑.๕๐ - ๓.๐๐ ม.	๑,๕๐๐,๐๐๐	๑,๕๐๐,๐๐๐	๑,๕๐๐,๐๐๐	๑,๕๐๐,๐๐๐	ตามเกณฑ์ เทศบาล	- การสัญจรไป-มา สะดวก - ประชาชนที่ใช้ถนนมีความ ปลอดภัยในการสัญจร	กองช่าง
๒๑	โครงการปรับปรุงสนามกีฬาให้ด้ มาตรฐานสากลปรับปรุงลู่วิ่งเป็นยาง สังเคราะห์ สร้างอัฒจันทร์ห้องพัก	เพื่อให้สนามกีฬาเป็นสนาม มาตรฐานสากลและส่งเสริม ให้นักกีฬาลงจังหวัดมีมาตรฐาน	๑ แห่ง	๔๕,๐๐๐,๐๐๐			๔๕,๐๐๐,๐๐๐	ตามเกณฑ์ เทศบาล	มีสนามกีฬาที่ได้มาตรฐาน สามารถใช้งานแข่งขันกีฬาระดับ ภาคใต้	กองช่าง

ที่	โครงการ	วัตถุประสงค์	เป้าหมาย (ผลผลิตของโครงการ)	งบประมาณและที่มา				ตัวชี้วัด (KPI)	ผลที่คาดว่าจะได้รับ	หน่วยงานที่รับผิดชอบหลัก
				๒๕๖๑ (บาท)	๒๕๖๒ (บาท)	๒๕๖๓ (บาท)	๒๕๖๔ (บาท)			
๖	โครงการก่อสร้างเรือนคัดแยกขยะพร้อมเครื่องคัดแยก / เตาเผาไร้มลพิษ	เพื่อใช้เป็นสถานที่คัดแยกขยะได้ตามมาตรฐาน สามารถนำขยะไปแปรรูปเป็นพลังงานทางเลือก	๑ แห่ง					ตามเกณฑ์ มีระบบการคัดแยกขยะที่มีมาตรฐานสามารถนำขยะไปแปรรูปเป็นพลังงานทางเลือกได้	ก. สาธารณสุขฯ	
๗	โครงการก่อสร้างระบบฝังกลบขยะตามแบบสุชาภิบาล	เพื่อใช้เป็นสถานที่บำบัดขยะแบบฝังกลบตามหลักสุชาภิบาล มีระบบป้องกันการปนเปื้อนของน้ำใต้ดิน	๑ แห่ง	๒๐,๐๐๐,๐๐๐				ตามเกณฑ์ มีระบบบำบัดขยะที่มาตรฐานตามหลักวิชาการ ไม่ก่อมลพิษ	ก. สาธารณสุขฯ	
๘	โครงการสำรวจพื้นที่และแนวเขตสถานที่กำจัดขยะเทศบาล	เพื่อสำรวจพื้นที่สถานที่กำจัดขยะเพื่อทราบขนาดพื้นที่กำจัดขยะเพื่อป้องกันการรุกล้ำเข้าในเขตของเทศบาล เพื่อให้มีพื้นที่บุคคลภายนอกมาทิ้ง	สำรวจพื้นที่สถานที่กำจัดขยะเทศบาล กว้างยาว ๕ ตัน	๑๕๐,๐๐๐	๑,๕๐๐,๐๐๐			ตามเกณฑ์ ทำให้ทราบแนวเขตพื้นที่กำจัดขยะของเทศบาลที่ชัดเจน ไม่มีบุคคลภายนอกเข้ามา ก่อนได้รับอนุญาต ไม่มีขยะจากบุคคลภายนอก	ก. สาธารณสุขฯ	
๙	โครงการก่อสร้างรั้วชุมชนบ้านัดขยะมูลฝอย (คอยทิง)	เพื่อให้บ้านเมืองสะอาดและน่าอยู่เพื่อลดมลพิษจากฝุ่น	๑ คี้น		๖,๕๐๐,๐๐๐			ตามเกณฑ์ บ้านเมืองสะอาดและน่าอยู่ ปราศจากมลพิษ	ก. สาธารณสุขฯ	
๑๐	จัดซื้อรถกวาดตูดฝุ่น	เพื่อให้เกิดความมั่นคงเป็น	๑ คัน					ตามเกณฑ์ เกิดความปลอดภัยในสถานที่ให้บริการ	ก. สาธารณสุขฯ	
๑๑	โครงการก่อสร้างรั้วผนังอาคารศูนย์สาธารณสุขเทศบาล	ส่วนในสถานที่ให้บริการ						ตามเกณฑ์ มีสถานที่จอดรถเป็นสัดส่วน	ก. สาธารณสุขฯ	
๑๒	โครงการก่อสร้างหลังคาที่จอดรถศูนย์บริการสาธารณสุข	เพื่อให้มีสถานที่จอดรถเป็นสัดส่วน เพื่อให้เกิดความเรียบร้อย	๑ แห่ง ขนาด ๕๐*๒.๕ เมตร	๑,๕๐๐,๐๐๐				ตามเกณฑ์ มีสถานที่จอดรถเป็นสัดส่วน ภายใต้อาคารที่มีความเป็นระเบียบเรียบร้อย	ก. สาธารณสุขฯ	

ที่	โครงการ	วัตถุประสงค์	เป้าหมาย (ผลผลิตของโครงการ)	ปีงบประมาณและที่ผ่านมา				ตัวชี้วัด (KPI)	ผลที่คาดว่าจะได้รับ	หน่วยงานที่รับผิดชอบหลัก
				๒๕๖๑ (บาท)	๒๕๖๒ (บาท)	๒๕๖๓ (บาท)	๒๕๖๔ (บาท)			
๖	โครงการพืชผักสวนครัวลดรายจ่ายครัวเรือนตามแนวเศรษฐกิจพอเพียง	เพื่อให้ชุมชนปลูกพืชผัก น้อมนำเศรษฐกิจพอเพียง ลดรายจ่ายครัวเรือน	ตลอดปี	๓๐๐๐๐	๓๐๐๐๐	๓๐๐๐๐	๓๐๐๐๐		ชุมชนมีการปลูกพืชผัก สำหรับบริโภคในครัวเรือน ช่วยลดรายจ่ายครัวเรือน	สำนักปลัดฯ

ที่	โครงการ	วัตถุประสงค์	เป้าหมาย (ผลผลิตของโครงการ)	ปีงบประมาณและที่ผ่านมา				ตัวชี้วัด (KPI)	ผลที่คาดว่าจะได้รับ	หน่วยงานที่รับผิดชอบหลัก
				๒๕๖๑ (บาท)	๒๕๖๒ (บาท)	๒๕๖๓ (บาท)	๒๕๖๔ (บาท)			
๑๗	โครงการลดปริมาณขยะและศึกษา ดูงาน	อนุรักษ์ทรัพยากรธรรมชาติและ บำบัดฟื้นฟูสภาพสิ่งแวดล้อม และสร้างจิตสำนึกในการ มีส่วนร่วมของชุมชน	๑ โครงการ	๑๕๐,๐๐๐	๑๕๐,๐๐๐	๑๕๐,๐๐๐	๑๕๐,๐๐๐	ตามเกณฑ์ สาธารณสุข	ชุมชนเกิดจิตสำนึกในการ อนุรักษ์ ชุมชนสามารถแก้ไขปัญหา ด้วยตนเอง โดยยั่งยืน	ก.สาธารณสุขฯ
๑๘	โครงการ ยุทธหนุ่ณ อบรม เพื่อลดปริมาณขยะและรักษา สิ่งแวดล้อม	อนุรักษ์ทรัพยากรธรรมชาติและ บำบัดฟื้นฟูสภาพสิ่งแวดล้อม	บูรณาการร่วม ๑ โครงการ ต่อปี	๑๐๐,๐๐๐	๑๐๐,๐๐๐	๑๐๐,๐๐๐	๑๐๐,๐๐๐	ตามเกณฑ์ สาธารณสุข	ประชาชนในชุมชนมีส่วน ร่วมในการลดปริมาณขยะ เป็นการสร้างระบบและมี แบบอย่างในการจัดการขยะ	ก.สาธารณสุขฯ
๑๙	โครงการจัดระเบียบผู้ประกอบการ การค้าในตลาดสด	๑. เพื่อให้ตลาดสดเป็นตลาดน้ำ สะอาด และเพื่อให้ผู้จำหน่ายสินค้า มีส่วนร่วมในการบริหารจัดการ ตลาดสด	๑ ครั้ง/ปี	๑๗๒,๐๐๐	๑๗๒,๐๐๐	๑๗๒,๐๐๐	๑๗๒,๐๐๐		ผู้จำหน่ายสินค้ามีพื้นที่จำหน่าย สินค้า และเข้าใจขั้นตอนวิธีการ เกณฑ์มาตรฐานตลาดสดได้อย่าง ถูกต้อง	สำนักงานปลัด
๒๐	โครงการดูแลรักษาความสะอาด ภายในอาคารสำนักงานเทศบาล	๑. เพื่อดูแลรักษาความสะอาด และความเป็นระเบียบเรียบร้อย ร้อยละของอาคารสถานที่	ตลอดปี	๑๕๐,๐๐๐	๑๕๐,๐๐๐	๑๕๐,๐๐๐	๑๕๐,๐๐๐		สำนักงานเทศบาลมีความสะอาด เรียบร้อย	สำนักปลัด
๒๑	โครงการสร้างเมืองสีเขียว	๑. เพื่อเพิ่มสีเขียวให้ครอบคลุม พื้นที่บอดให้กับประชาชนในเขต เทศบาล	๑ ครั้ง/ปี	๒,๕๓๐,๐๐๐	๒,๕๓๐,๐๐๐	๒,๕๓๐,๐๐๐	๒,๕๓๐,๐๐๐		ประชาชนมีจิตสำนึกในการดูแล รักษาทรัพยากรธรรมชาติและสิ่ง แวดล้อม	กองช่าง

ที่	โครงการ	วัตถุประสงค์	เป้าหมาย (ผลผลิตของโครงการ)	งบประมาณและที่มา					ตัวชี้วัด (KPI)	ผลที่คาดว่าจะ จะได้รับ	หน่วยงานที่ รับผิดชอบหลัก
				๒๕๖๑ (บาท)	๒๕๖๒ (บาท)	๒๕๖๓ (บาท)	๒๕๖๔ (บาท)	๒๕๖๕ (บาท)			
๕	โครงการพัฒนาตลาดสดนำซื้อ	สร้างระบบตลาดที่ถูกสุขลักษณะ ความเป็นระเบียบเรียบร้อย	ติดตาม ตรวจสอบสินค้า ที่ไม่สะอาด อันตราย จัดระเบียบให้เป็นไปตาม หลักสุขาภิบาลตลาด	๕๐,๐๐๐	๕๐,๐๐๐	๕๐,๐๐๐	๕๐,๐๐๐	๕๐,๐๐๐	ตามเกณฑ์ สาธารณสุข	ประชาชนได้บริโภค อาหารที่สะอาดปลอดภัย ตลาดมีความสะอาดเป็น ระเบียบเรียบร้อย	ก.สาธารณสุขฯ
๖	โครงการ รักษากาชาวมะอาด ตลาดสดเทศบาล	เพื่อให้สภาพตลาดสดมีความ สะอาดเรียบร้อย	จัดให้มีการทำความสะอาด ตลาด อย่างสม่ำเสมอ	๑๐๐,๐๐๐	๑๐๐,๐๐๐	๑๐๐,๐๐๐	๑๐๐,๐๐๐	๑๐๐,๐๐๐	ตามเกณฑ์ เกณฑ์ ๐/๒๗	ตลาดสดเทศบาลเป็น ตลาดที่สะอาด	ก.สาธารณสุขฯ
๗	โครงการสำรวจและตรวจสถานที่ ประกอบการที่เป็นอันตรายต่อ สุขภาพ	เพื่อให้สภาพสถานประกอบการ การมีความสะอาดและเป็น ระเบียบเรียบร้อย	ตรวจประเมินและตรวจสอบ สถานประกอบการ ให้ตรงมาตรฐาน	๑๐,๐๐๐	๑๐,๐๐๐	๑๐,๐๐๐	๑๐,๐๐๐	๑๐,๐๐๐	ตามเกณฑ์ สาธารณสุข	ร้านค้าแม่ลอยมีความเป็น ระเบียบเรียบร้อยและถูก สุขลักษณะ	ก.สาธารณสุขฯ
๘	โครงการจัดระเบียบการค้าประเภท ร้านค้าแม่ลอย	สร้างความเป็นระเบียบ เรียบร้อยของบ้านเมือง ควบคุมด้านสุขลักษณะและ อาหารปลอดภัย	จัดบ้านเมืองให้เป็นไปตาม ระเบียบและจัดการด้าน ความสะอาดของสินค้า	๕,๐๐๐	๕,๐๐๐	๕,๐๐๐	๕,๐๐๐	๕,๐๐๐	ตามเกณฑ์ สาธารณสุข	ตลาดเทศบาลมีความเป็น ระเบียบเรียบร้อยและถูก สุขลักษณะ	ก.สาธารณสุขฯ
๙	โครงการจัดความเป็นระเบียบ เรียบร้อย ตลาดเทศบาล	สร้างความเป็นระเบียบ เรียบร้อยของตลาดการจราจร ควบคุมด้านสุขลักษณะ และ อาหารปลอดภัย	จัดจราจร ผู้ค้า การบริการตลาด ให้เป็นไปตามระเบียบและสุข ลักษณะที่ถูกต้อง	๑๐,๐๐๐	๑๐,๐๐๐	๑๐,๐๐๐	๑๐,๐๐๐	๑๐,๐๐๐	ตามเกณฑ์ สาธารณสุข	บ้านเมืองเป็นระเบียบ สุขลักษณะ	ก.สาธารณสุขฯ
๑๐	โครงการจัดความเป็นระเบียบ เรียบร้อยภายในเขตเทศบาล	สร้างความเป็นระเบียบ เรียบร้อยของบ้านเมือง ควบคุมด้านสุขลักษณะ	ให้ความรู้แก่ประชาชน และ ทุกภาคส่วน / ตรวจสอบให้ เป็นไปตามเทศบัญญัติที่ บังคับใช้	๑๐,๐๐๐	๑๐,๐๐๐	๑๐,๐๐๐	๑๐,๐๐๐	๑๐,๐๐๐	ตามเกณฑ์ สาธารณสุข	บ้านเมืองเป็นระเบียบ เรียบร้อย	ก.สาธารณสุขฯ

ที่	โครงการ	วัตถุประสงค์	เป้าหมาย (ผลลัพธ์โครงการ)	งบประมาณและที่ผ่านมา					ตัวชี้วัด (KPI)	ผลที่คาดว่าจะได้รับ	หน่วยงานรับผิดชอบหลัก
				๒๕๖๑ (บาท)	๒๕๖๒ (บาท)	๒๕๖๓ (บาท)	๒๕๖๔ (บาท)				
๕	โครงการ สถานพัฒนาแห่งความสำเสร็จ	เพื่อจัดกิจกรรมกับผู้รับที่มีคุณภาพชีวิตที่ดีขึ้นและประชาชนสัมพันธ์การดำเนินงานของศูนย์ฯ	ภาคเรียนที่ ๒	๒,๐๐๐	๒,๐๐๐	๒,๐๐๐	๒,๐๐๐	๓,๐๐๐		-ประกาศนียบัตรผู้เรียนที่มีคุณภาพชีวิตที่ดีขึ้น และประชาสัมพันธ์การดำเนินงานของศูนย์ฯ -ทำให้ผู้เรียนได้ร่วมอนุรักษ์ประเพณีของท้องถิ่นสร้างสำนึกความภูมิใจไทยและรู้คุณค่า	กองการศึกษา (ศูนย์พัฒนาเด็กเล็ก)
๕	โครงการสืบสานประเพณีท้องถิ่น	โครงการสืบสานประเพณีท้องถิ่น	ตลอดปีการศึกษา	๒,๐๐๐	๒,๐๐๐	๒,๐๐๐	๒,๐๐๐			-ทำให้ผู้ดูแลเด็กมีศักยภาพในการพัฒนาเด็กอย่างมีประสิทธิภาพ -เพื่อจัดกิจกรรมแข่งขันทักษะและทักษะกีฬาให้ผู้เรียนได้รับการพัฒนาทุกด้านอย่างมีประสิทธิภาพ	กองการศึกษา (ศูนย์พัฒนาเด็กเล็ก)
๗	โครงการพัฒนาบุคลากรเพื่อเพิ่มความรู้ความสามารถในการบริหารงาน(ศึกษาดูงาน)	โครงการพัฒนาบุคลากรเพื่อเพิ่มความรู้ความสามารถในการบริหารงาน(ศึกษาดูงาน)	ภาคเรียนที่ ๑	๕,๐๐๐	๕,๐๐๐	๕,๐๐๐	๕,๐๐๐	๑๐,๐๐๐		-ทำให้ผู้เรียนได้รับการพัฒนาทุกด้านอย่างมีประสิทธิภาพ	กองการศึกษา (ศูนย์พัฒนาเด็กเล็ก)
๘	โครงการแข่งขันทักษะและกีฬา ศูนย์พัฒนาเด็กเล็ก	โครงการแข่งขันทักษะและกีฬา ศูนย์พัฒนาเด็กเล็ก	ตลอดปีการศึกษา	๓,๐๐๐	๓,๐๐๐	๓,๐๐๐	๓,๐๐๐	๓,๐๐๐		-ทำให้ผู้เรียนได้รับการพัฒนาตามศักยภาพของตนเอง บุคคลจากสถานทูตจริง	กองการศึกษา (ศูนย์พัฒนาเด็กเล็ก)
๙	โครงการ ฝึกศึกษาริเริ่มรูนอกสถานที่(เรียนรู้สถานที่สำคัญของจังหวัด)	โครงการ ฝึกศึกษาริเริ่มรูนอกสถานที่(เรียนรู้สถานที่สำคัญของจังหวัด)	ตลอดปีการศึกษา	๒,๐๐๐	๒,๐๐๐	๒,๐๐๐	๒,๐๐๐	๒,๐๐๐		-ทำให้ผู้เรียนและคนในชุมชนได้เรียนรู้วิถีชีวิตท้องถิ่น เห็นคุณค่าวัฒนธรรมท้องถิ่น	กองการศึกษา (ศูนย์พัฒนาเด็กเล็ก)
๑๐	โครงการ ศูนย์การเรียนรู้ภูมิปัญญาท้องถิ่น	โครงการ ศูนย์การเรียนรู้ภูมิปัญญาท้องถิ่น	ตลอดปีการศึกษา	๕,๕๐๐	๕,๕๐๐	๕,๕๐๐	๕,๕๐๐	๘,๐๐๐		-เด็กได้รับประสบการณ์ตรง ได้รับการปลูกฝังด้านคุณธรรม จริยธรรม ค่านิยมที่ดีงาม	กองการศึกษา (ศูนย์พัฒนาเด็กเล็ก)
๑๑	โครงการกิจกรรมวันสำคัญทางศาสนาและวันสำคัญทางราชการ	โครงการกิจกรรมวันสำคัญทางศาสนาและวันสำคัญทางราชการ	ตลอดปีการศึกษา	๕,๕๐๐	๕,๕๐๐	๕,๕๐๐	๕,๕๐๐	๘,๐๐๐		-เกิดความสัมพันธ์ที่ดีระหว่างโรงเรียน ผู้ปกครองและชุมชน	กองการศึกษา (ศูนย์พัฒนาเด็กเล็ก)

๒.๔ แนวทางการพัฒนาที่ ๕ พัฒนาศักยภาพทางการศึกษาในชุมชน

ที่	โครงการ	วัตถุประสงค์	เป้าหมาย (ผลผลิตของโครงการ)	งบประมาณและที่ผ่านมา				ตัวชี้วัด (KPI)	ผลที่คาดว่าจะได้รับ	หน่วยงานรับผิดชอบหลัก
				๒๕๖๑ (บาท)	๒๕๖๒ (บาท)	๒๕๖๓ (บาท)	๒๕๖๔ (บาท)			
๑.	โครงการพัฒนาข้าราชการครูของโรงเรียนเทศบาลเมืองแม่ฮ่องสอน (เทศบาล ๓ แผนกประถมศึกษา) (๑๗ คน)	- เพื่อพัฒนาศักยภาพให้กับบุคลากรครู นำความรู้มาพัฒนาการเรียน การสอนมากขึ้น	ตลอดปี	๕๑,๐๐๐.๐๐ (เงินรายได้ของสถานศึกษา)	๕๑,๐๐๐.๐๐ (เงินรายได้ของสถานศึกษา)	๕๑,๐๐๐.๐๐ (เงินรายได้ของสถานศึกษา)	๕๑,๐๐๐.๐๐ (เงินรายได้ของสถานศึกษา)		- ครูได้นำความรู้มาพัฒนาการเรียนการสอนให้กับนักเรียน ส่งผลถึงผู้ที่ติดตามการเรียนของนักเรียน	ฝ่ายบริหารงานบุคคล

ที่	โครงการ	วัตถุประสงค์	เป้าหมาย (ผลผลิตของโครงการ)	งบประมาณและที่ผ่านมา				ตัวชี้วัด (KPI)	ผลที่คาดว่าจะได้รับ	หน่วยงานรับผิดชอบหลัก
				๒๕๖๑ (บาท)	๒๕๖๒ (บาท)	๒๕๖๓ (บาท)	๒๕๖๔ (บาท)			
๔.	โครงการเชื่อมต่ออินเทอร์เน็ตความเร็วสูงของโรงเรียน ระบบ Wireless Fidelity : Wifi	- เพื่อให้บุคลากรครูและนักเรียนได้ใช้อินเทอร์เน็ตอย่างรวดเร็วในการค้นคว้าหาความรู้เพิ่มเติม	ตลอดปี	๗,๒๐๐.๐๐ (เงินรายได้ของสถานศึกษา)	๗,๒๐๐.๐๐ (เงินรายได้ของสถานศึกษา)	๗,๒๐๐.๐๐ (เงินรายได้ของสถานศึกษา)	๗,๒๐๐.๐๐ (เงินรายได้ของสถานศึกษา)		- บุคลากรครูและนักเรียนได้ใช้อินเทอร์เน็ตในการค้นคว้าหาความรู้ได้อย่างรวดเร็ว	ฝ่ายบริหารงานทั่วไป

ที่	โครงการ	วัตถุประสงค์	เป้าหมาย (ผลผลิตของโครงการ)	งบประมาณและที่ผ่านมา				ตัวชี้วัด (KPI)	ผลที่คาดว่าจะได้รับ	หน่วยงานรับผิดชอบหลัก
				๒๕๖๑ (บาท)	๒๕๖๒ (บาท)	๒๕๖๓ (บาท)	๒๕๖๔ (บาท)			
56.	โครงการค่ายอนุรักษ์ทรัพยากรธรรมชาติและสิ่งแวดล้อม	<p>๑. เพื่อปลูกฝังให้นักเรียนเป็นคนที่มีความใฝ่รู้ใฝ่ศึกษา ค้นคว้าหาความรู้</p> <p>๒. เพื่อส่งเสริมให้นักเรียนได้เรียนรู้ และศึกษารวมชาติในสถานจริง</p> <p>๓. เพื่อส่งเสริมให้นักเรียนนำความรู้ที่ได้ไปประยุกต์ใช้ในชีวิตประจำวัน</p> <p>๔. เพื่อส่งเสริมให้นักเรียนพัฒนาตนเอง โดยให้หลังวิทยากรในท้องถิ่น</p> <p>๕. เพื่อปลูกฝังให้นักเรียนเกิดจิตสำนึกในการอนุรักษ์ธรรมชาติและจาก การเรียนรู้โดยใช่</p> <p>ประสบการณ์ตรง</p> <p>๖. เพื่อให้นักเรียนนำความรู้ที่ได้รับมาประยุกต์ใช้ในวิชา ภูมิศาสตร์และ สิ่งแวดล้อมศึกษา</p>	๑ ครั้ง	๓๐,๐๐๐.๐๐ (เงินรายได้ของสถานศึกษา)	๓๐,๐๐๐.๐๐ (เงินรายได้ของสถานศึกษา)	๓๐,๐๐๐.๐๐ (เงินรายได้ของสถานศึกษา)	๓๐,๐๐๐.๐๐ (เงินรายได้ของสถานศึกษา)	<p>๑. นักเรียนเป็นคนที่มี ความใฝ่รู้ใฝ่ศึกษา</p> <p>๒. นักเรียนนำความรู้ ไปประยุกต์ใช้ใน ชีวิตประจำวัน</p> <p>๓. นักเรียนช่วยกัน รักษาสิ่งแวดล้อม การเรียนรู้ในท้องถิ่น</p>		

ที่	โครงการ	วัตถุประสงค์	เป้าหมาย (ผลผลิตของโครงการ)	งบประมาณและที่ผ่านมา				ตัวชี้วัด (KPI)	ผลที่คาดว่าจะได้รับ	หน่วยงานรับผิดชอบหลัก
				๒๕๖๑ (บาท)	๒๕๖๒ (บาท)	๒๕๖๓ (บาท)	๒๕๖๔ (บาท)			
๕๐.	โครงการสนับสนุนค่าใช้จ่ายในการบริหารสถานศึกษา (ค่าหนังสือพิมพ์, ค่ากายเอกสาร และอื่นๆ)	- เพื่อให้การบริหารงานภายในสถานศึกษามีประสิทธิภาพและประสิทธิผล	ตลอดปี	๔๖,๒๐๐.๐๐ (เงินชมรมฯ)	๔๖,๒๐๐.๐๐ (เงินชมรมฯ)	๔๖,๒๐๐.๐๐ (เงินชมรมฯ)	๔๖,๒๐๐.๐๐ (เงินชมรมฯ)		- การบริหารงานภายในสถานศึกษามีประสิทธิภาพและประสิทธิผล	ฝ่ายบริหารงานทั่วไป
๕๑.	โครงการประชาสัมพันธ์เผยแพร่ผลงานและกิจกรรมของโรงเรียนเทศบาลเมืองแม่ฮ่องสอน (เทศบาล ๓ แผนกประถมศึกษา) (กิจกรรมศูนย์กระจายเสียงในโรงเรียนและเคเบิลทีวี, กิจกรรมจัดทำวารสาร, จัดทำไวนิล, ป้ายประชาสัมพันธ์, กิจกรรมพัฒนาเว็บไซต์)	- เพื่อแจ้งข้อมูลข่าวสารของโรงเรียนให้ทันแก่เรียนภายนอกได้ทราบ	ตลอดปี	๒๕,๐๐๐.๐๐ (เงินรายได้ของสถานศึกษา)	๒๕,๐๐๐.๐๐ (เงินรายได้ของสถานศึกษา)	๒๕,๐๐๐.๐๐ (เงินรายได้ของสถานศึกษา)	๒๕,๐๐๐.๐๐ (เงินรายได้ของสถานศึกษา)		- นักเรียน ผู้ปกครอง บุคคลภายนอก และหน่วยงานต่าง ๆ ได้รับทราบข้อมูลข่าวสารของโรงเรียน	ฝ่ายบริหารงานทั่วไป
๕๒.	โครงการปรับปรุงซ่อมแซมอาคารเรียนโรงเรียนเทศบาล ๓ เมืองแม่ฮ่องสอน (เทศบาล ๓ แผนกประถมศึกษา)	๑. เพื่อปรับปรุงซ่อมแซมอาคารเรียนให้มีความสะอาด สวยงาม สะดวก และปลอดภัยต่อประโยชน์ต่อการจัดการเรียนการสอน ๒. เพื่อให้มีการดูแลบำรุงรักษาปรับปรุง ซ่อมแซมอาคารสถานที่ให้อยู่ในสภาพที่เหมาะสมแก่การจัดการเรียนรู้นักเรียน	๑ ครั้ง	๒๐๐,๐๐๐.๐๐ (งบเทศบาลฯ)	๒๐๐,๐๐๐.๐๐ (งบเทศบาลฯ)	๒๐๐,๐๐๐.๐๐ (งบเทศบาลฯ)	๒๐๐,๐๐๐.๐๐ (งบเทศบาลฯ)		- อาคารสถานที่ มีประสิทธิภาพ อาคารเรียนมีความสะอาด สะดวก และปลอดภัย เอื้อประโยชน์ต่อการจัดการเรียนการสอน	ฝ่ายบริหารงานทั่วไป

ที่	โครงการ	วัตถุประสงค์	เป้าหมาย (ผลผลิตของโครงการ)	งบประมาณและที่มา				ตัวชี้วัด (KPI)	ผลที่คาดว่าจะได้รับ	หน่วยงานรับผิดชอบหลัก
				๒๕๖๑ (บาท)	๒๕๖๒ (บาท)	๒๕๖๓ (บาท)	๒๕๖๔ (บาท)			
๔๖.	โครงการสนับสนุนค่าอุปกรณ์การเรียน สำหรับนักเรียนเทศบาลเมืองแม่ฮ่องสอน (เทศบาล ๓ แผนกประถมศึกษา)	๑. เพื่อส่งเสริมและสนับสนุนการจัดการศึกษาขั้นพื้นฐาน ๒. เพื่อแบ่งเบาภาระของผู้ปกครอง	๒ ครั้ง	๑๓๔,๙๕๐.๐๐ (เงินรายได้ของสถานศึกษา)	๑๓๔,๙๕๐.๐๐ (เงินรายได้ของสถานศึกษา)	๑๓๔,๙๕๐.๐๐ (เงินรายได้ของสถานศึกษา)	๑๓๔,๙๕๐.๐๐ (เงินรายได้ของสถานศึกษา)		- นักเรียนมีอุปกรณ์สนับสนุนในการเรียน - นักเรียนได้รับการเรียน	ฝ่ายแผนและงบประมาณ
๔๗.	โครงการสนับสนุนค่าเครื่องแบบนักเรียน สำหรับนักเรียนโรงเรียนเทศบาลเมืองแม่ฮ่องสอน (เทศบาล ๓ แผนกประถมศึกษา)	๑. เพื่อส่งเสริมและสนับสนุนการจัดการศึกษาขั้นพื้นฐาน ๒. เพื่อเพิ่มประสิทธิภาพในการจัดการเรียนการสอน	๑ ครั้ง	๑๒๔,๕๖๐.๐๐ (เงินรายได้ของสถานศึกษา)	๑๒๔,๕๖๐.๐๐ (เงินรายได้ของสถานศึกษา)	๑๒๔,๕๖๐.๐๐ (เงินรายได้ของสถานศึกษา)	๑๒๔,๕๖๐.๐๐ (เงินรายได้ของสถานศึกษา)		๑. สถานศึกษามีวัสดุอุปกรณ์ ครุภัณฑ์ และสื่อการเรียนการสอนที่ส่งเสริมและสนับสนุนการจัดการศึกษาขั้นพื้นฐาน ๒. ครูผู้สอนมีวัสดุอุปกรณ์ ครุภัณฑ์ และสื่อการเรียนการสอนที่ช่วยเพิ่มประสิทธิภาพในการจัดการเรียนการสอน	ฝ่ายแผนและงบประมาณ
๔๘.	โครงการจัดซื้อวัสดุ/ครุภัณฑ์เพื่อการเรียนการสอน สำหรับนักเรียนโรงเรียนเทศบาลเมืองแม่ฮ่องสอน (เทศบาล ๓ แผนกประถมศึกษา)	๑. เพื่อส่งเสริมและสนับสนุนการจัดการศึกษาขั้นพื้นฐาน ๒. เพื่อเพิ่มประสิทธิภาพในการจัดการเรียนการสอน ๓. เพื่อจัดหาวัสดุ อุปกรณ์ ครุภัณฑ์ และสื่อการเรียนการสอน ๔. เพื่อส่งเสริมศักยภาพการเรียนรู้ของผู้เรียนให้มีประสิทธิภาพและประสิทธิผล	๒ ครั้ง	๕๓๒,๔๐๐.๐๐ (เงินรายได้ของสถานศึกษา)	๕๓๒,๔๐๐.๐๐ (เงินรายได้ของสถานศึกษา)	๕๓๒,๔๐๐.๐๐ (เงินรายได้ของสถานศึกษา)	๕๓๒,๔๐๐.๐๐ (เงินรายได้ของสถานศึกษา)		๓. วัสดุ อุปกรณ์ ครุภัณฑ์ และสื่อการเรียนการสอน จะช่วยส่งเสริมศักยภาพ	

ที่	โครงการ	วัตถุประสงค์	เป้าหมาย (ผลผลิตของโครงการ)	งบประมาณและที่มา				ตัวชี้วัด (KPI)	ผลที่คาดว่าจะได้รับ	หน่วยงานรับผิดชอบหลัก
				๒๕๖๑ (บาท)	๒๕๖๒ (บาท)	๒๕๖๓ (บาท)	๒๕๖๔ (บาท)			
๔๐.	โครงการส่งนักเรียนเข้าร่วมการแข่งขันกีฬาประจำจังหวัด	๑. เพื่อเป็นการส่งเสริมสมรรถภาพของร่างกายให้มีประสิทธิภาพในการทำงานให้ดีขึ้น ๒. เพื่อเป็นการส่งเสริมให้มีความรักการออกกำลังกาย ๓. เพื่อให้นักเรียนลดความเสียยเป็นโรคอ้วน	๑ ครั้ง	๓๐,๐๐๐.๐๐ (งบเทศบาลฯ)	๓๐,๐๐๐.๐๐ (งบเทศบาลฯ)	๓๐,๐๐๐.๐๐ (งบเทศบาลฯ)	๓๐,๐๐๐.๐๐ (งบเทศบาลฯ)		๑. นักเรียนและบุคลากรในโรงเรียนมีสุขภาพร่างกายแข็งแรง ๒. มีความสามัคคีในหมู่คณะ ๓. นักเรียนไม่ข้องเกี่ยวกับสิ่งเสพติด	ฝ่ายบริหารงานทั่วไป
๔๑.	โครงการอาหารเสริมนม (ป. ๑ - ๖ จำนวนเด็กนักเรียน ๓๔๔ คน จำนวน ๒๖๐ วัน)	- เพื่อส่งเสริมสุขภาพนักเรียนให้แข็งแรง มีน้ำหนัก ส่วนสูง ตามเกณฑ์มาตรฐาน	ตลอดปี	๖๖๓,๐๐๕.๐๐ (งบเทศบาลฯ)	๖๖๓,๐๐๕.๐๐ (งบเทศบาลฯ)	๖๖๓,๐๐๕.๐๐ (งบเทศบาลฯ)	๖๖๓,๐๐๕.๐๐ (งบเทศบาลฯ)		- นักเรียนมีน้ำหนัก ส่วนสูงตามเกณฑ์มาตรฐาน	ฝ่ายบริหารงานทั่วไป
๔๒.	โครงการส่งเสริมและสนับสนุนกีฬาและนันทนาการ	๑. เพื่อเป็นการส่งเสริมสมรรถภาพของร่างกายให้มีประสิทธิภาพในการทำงานให้ดีขึ้น	ตลอดปี	๒๐,๐๐๐.๐๐ (เงินชมรมฯ)	๒๐,๐๐๐.๐๐ (เงินชมรมฯ)	๒๐,๐๐๐.๐๐ (เงินชมรมฯ)	๒๐,๐๐๐.๐๐ (เงินชมรมฯ)		๑. นักเรียนและบุคลากรในโรงเรียนมีสุขภาพร่างกายแข็งแรง มีความสามัคคีในหมู่คณะ ๒. นักเรียนไม่ข้องเกี่ยวกับสิ่งเสพติด	ฝ่ายบริหารงานทั่วไป

ที่	โครงการ	วัตถุประสงค์	เป้าหมาย (ผลผลิตของโครงการ)	งบประมาณและที่ผ่านมา				ตัวชี้วัด (KPI)	ผลที่คาดว่าจะได้รับ	หน่วยงานรับผิดชอบหลัก
				๒๕๖๑ (บาท)	๒๕๖๒ (บาท)	๒๕๖๓ (บาท)	๒๕๖๔ (บาท)			
๓๖.	โครงการโรงเรียนส่งเสริมสุขภาพ	- เพื่อให้นักเรียนมีสุขภาพดี สุขภาพจิตที่ดี ตามหลักสุขบัญญัติ ๑๐ แห่งชาติ ๑๐ ประการ	ตลอดปี	๒๐,๐๐๐.๐๐ (เงินรายได้ของสถานศึกษา)	๒๐,๐๐๐.๐๐ (เงินรายได้ของสถานศึกษา)	๒๐,๐๐๐.๐๐ (เงินรายได้ของสถานศึกษา)	๒๐,๐๐๐.๐๐ (เงินรายได้ของสถานศึกษา)		- นักเรียนมีสุขภาพจิตดี ตามหลักสุขบัญญัติแห่งชาติ ๑๐ ประการ	ฝ่ายบริหารงานทั่วไป
๓๗.	โครงการแข่งขันกีฬาภายในโรงเรียน (กีฬาสี)	๑. เพื่อเป็นการส่งเสริมสมรรถภาพของร่างกายใหม่ ประสิทธิภาพในการทำงานให้ดีขึ้น ๒. เพื่อเป็นการส่งเสริมให้นักเรียนรักการออกกำลังกาย ๓. เพื่อให้นักเรียนลดความเสียหายเป็นโรคอ้วน	๑ ครั้ง	๓๐,๐๐๐.๐๐ (เงินรายได้ของสถานศึกษา)	๓๐,๐๐๐.๐๐ (เงินรายได้ของสถานศึกษา)	๓๐,๐๐๐.๐๐ (เงินรายได้ของสถานศึกษา)	๓๐,๐๐๐.๐๐ (เงินรายได้ของสถานศึกษา)		๑. นักเรียนและบุคลากรในโรงเรียนมีสุขภาพร่างกายแข็งแรง ๒. มีความสามัคคีในหมู่คณะ นักเรียนไม่ข้องเกี่ยวกับสิ่งเสพติด	ฝ่ายบริหารงานทั่วไป